LA NACION

Año LXXVI — Núm. 26.652 | 2 SECCIONES | BUENOS AIRES, LUNES 27 DE AGOSTO DE 1945 | 20 PAGINAS | San Martín 344|60 - Florida 337|47

REPOSAN DESDE AYER EN LA CATEDRAL LOS RESTOS DEL SOLDADO DESCONOCIDO

En la plaza San Martín se ofició una misa de campaña y luego el cortejo se dirigió hacia la iglesia metropolitana

Ya quedaron definitivamente en la Catedral, para reposar allí junto al mausoleo del Libertador, los restos del soldado desconocido de la Independencia. Cumpliéronse previamente las ceremonias preparadas para la mañana de ayer, continuación de las efectuadas durante el sábado último, y de las cuales informamos ampliamente. Por la mañana, el vicepresidente de la Nación —que presidió los actos por ausencia del jefe del Estado, quien se encuentra indispuesto—, acompañado por los ministros del Poder Ejecutivo, embajadores y jefes de las representaciones diplomáticas, jefes y oficiales de las fuerzas armadas, miembros de la Comisión de Repatriación y altos funcionarios de la administración nacional, concurrió al Círculo Militar, donde había sido instalada la capilla ardiente, y seguidamente, cerca de las 9, ofició se una misa de campaña en la plaza San Martín. Soldados del regimiento de Granaderos a Caballo y el Cuerpo de Bomberos prestaban, entretanto, guardia de honor a la urna funeraria, mientras que efectivos del ejército, la armada, la aeronáutica y la gendarmería nacional formaban en calles adyacentes y en todas las cuadras que más tarde recorrería el cortejo: desde la nombrada plaza y en Santa Fe, Florida, diagonal Roque Sáenz Peña, Bolívar, Venezuela, Defensa, Belgrano, Balcarce y Rivadavia. En esta última vía, frente a la iglesia Metropolitana, se ubicaron también granaderos y cadetes del Colegio Militar y de la Escuela Naval. También situáronse en el lugar que centra el monumento al Libertador y en todo el trayecto alumnos de las escuelas de la capital, cuerpos de "boy scouts" y de otras instituciones y público en general.

Discurso del vicepresidente de la República

Terminada la misa en memoria del héroe anónimo de la Independencia, el cardenal primado rezó un responso, y a continuación habló el vicepresidente de la República, quien dijo:

"Por especial encargo del Excmo. señor presidente de la Nación, al que una lamentable indisposición impide presidir este acto, asumo su representación y con ella la del Gobierno, la de las fuerzas armadas y de la nación entera, para rendir en su nombre, reverente homenaje a los sagrados restos del soldado desconocido de la Independencia.

"Insigne tumba de glorias sembradas por doquier en las pampas y en las cumbres, en los ríos y en los mares de media América, este bronce de cañones de libertad, que solo vencedores, luego pudo redimir pueblos hermanos en la epopeya emancipadora, encierra de hoy en más, en la pequeñez material de una urna, el alma misma de nuestro pueblo, jamás armado para conquistar ni para dominar.

"En el mismo Buenos Aires de 1810, cuna de la revolución de una nacionalidad naciente, cobijándolos en los amorosos pliegues de la bandera, supieron ellos honrar, ofrendando su vida para darle un pedestal más alto, recibimos los restos anónimos de heroicos soldados caídos en lejanos campos de batalla, que constituyeron un día, en los rincones de esta tierra argentina, llevando en sus lanzas y bayonetas la esperanza de la patria y que cayeron haciendo de sus pechos corazas para no defraudarla.

"Sesenta y cinco años después de recibir al pie de su estatua los despojos mortales del primer soldado de América, me toca a mí, por la representación que inviste, rendir solemne acogida oficial en este mismo lugar a las benditas cenizas que sin un nombre propio simbolizan las de toda aquella pléyade de guerreros que supieron conducir a la victoria los grandes capitanes que escribieron con ellos nuestra historia.

"Pesaba de antiguo sobre las autoridades y pueblo de la República una gran deuda de reconocimiento hacia los modestos soldados, masa de nuestros ejércitos libertadores, que batiéndose con bravura supieron conquistar independencia y la de sin par por nuestros hermanos, esperaron hasta hoy los pueblos hermanos, esperaron hasta hoy el regreso a la tierra que los vió nacer.

"¡Aquí los tenéis! ¡Ved en la incógnita de su nombre a todos aquellos que lucharon y murieron al conjuro de los más puros ideales de libertad y de efectiva y ejemplar confraternidad!

"¡Aquí los tenéis!, para que las generaciones presentes y las futuras lleguen hasta ellos con su tributo de gratitud y admiración.

"Son los bravos de Chacabuco que inscribieron para la historia con su generosa sangre la primera batalla continental que había de recuperar para Chile la independencia perdida en Rancagua.

"Infantes de Las Heras, granaderos de Zapiola, héroes todos de la épica jornada, vienen hoy escoltados desde allende los Andes, por los hermanos de armas, herederos del genio militar del gran O'Higgins.

"Guerreros de Pueyrredón y de Chancay, del Callao y de Pasco, que con Lavalle y Arenales se baten en las sierras para que tremolara un día y por siempre más la bandera de una nueva nación, vuelven hoy a descansar en el solar patrio, desandando el largo camino de fatigas y proezas en brazos de soldados peruanos.

"Descienden del altiplano que repecharon a punta de bayoneta en legendarias cargas los vencedores de La Florida y los valientes de Sipe Sipe, para reunirse en su camino hacia el corazón mismo de la patria, con los bravos de San Lorenzo, Salta y Tucumán.

"Llegan hasta aquí los hombres de armas de la margen oriental del Plata, para traernos restos de héroes de Las Piedras, del Cerrito y de Montevideo, que confundieron su sangre común de argentinos y uruguayos, por la independencia de ambos pueblos.

"Húsares de Junín y granaderos de Río Bamba, nombres éstos con que fueron bautizados en el campo de batalla por el Libertador del Norte, general Simón Bolívar, regresan conducidos por cariñosas manos de camaradas de armas ecuatorianos, para decirle a su gran capitán cómo cerraron su larga campaña de emancipación sudamericana con las furiosas cargas de Necochea y Lavalle.

"Marineros argentinos del Paraná, del Plata, del Atlántico Sur y del Pacífico, confunden hoy sus cenizas, como antes sus glorias, con los bizarros soldados que, nacidos en la misma cuna, se disputaron el honor de morir por la patria.

"Al culminar los actos de repatriación del Soldado Desconocido, destaco una vez más el profundo agradecimiento de los argentinos hacia las naciones que se sacrificaron con el recogimiento y unción de un pueblo, con los honores cívico-militares mandados rendir, con la generosa escolta de los que en sus armas ostentan sagrada herencia, y con las brillantes delegaciones especiales presididas por las más altas autoridades militares de Chile, Ecuador, Perú y Uruguay.

"¡General D. José de San Martín! Desde el más allá nos llega el deseo de otros grandes: Belgrano y Paz, Brown y Azopardo, Las Heras, Brandsen, Pueyrredón, Balcarce, Lavalle y otros cien, para decirnos por mi intermedio: ¡Padre de la Patria! ¡Capitán de capitanes! Recoged junto a los vuestros los restos de aquellos que llevamos al combate y que jalonaron con sus gloriosos despojos el largo camino de Buenos Aires a Quito, convertido por su esfuerzo en sendas de paz y de concordia, para bien de la patria y de América toda".

Desfile del cortejo

Organizóse seguidamente la marcha del cortejo, para lo cual la urna que contiene las cenizas del Soldado Desconocido de la Independencia fué conducida por cuatro suboficiales hasta la cureña, mientras se escuchaba música fúnebre y presentaban armas las unidades presentes. Escoltada por cadetes del Colegio Militar, la cureña inició el camino, precediéndola un escuadrón de Granaderos a Caballo con bandera y banda y cuatro carrozas con las flores enviadas por numerosas entidades, y siguiéndola la comitiva oficial, que encabezaba el coronel Perón y de la cual formaban parte jefes y oficiales del ejército, la armada y la aeronáutica, grupos de reservistas tocados con birrete, otros conjuntos de civiles y varias agrupaciones de "boy-scouts"; algo a distancia cerraban la columna varios jinetes dirigidos por D. Santiago Rocca.

Entre el respetuoso silencio de la gente, los honores que tributaban los soldados alineados en todo el camino y las flores que arrojaban los escolares, la urna fué llevada por las calles indicadas, cuyos faroles encendidos estaban cruzados con crespones. Frente a la basílica de Santo Domingo detúvose la marcha y el Pbro. Francisco A. Rey pronunció entonces breves palabras, que constituyeron un juramento destinado a no desmentir jamás la unión de los argentinos sellada en los combates y en la gloria. Mirando los restos del Soldado Desconocido, dijo también: "Me han dicho que tu urna está hecha de viejo bronce de los cañones gauchos. Si la patria lo demanda tu urna volverá a ser cañón, como lo serán las estatuas de los héroes y las campanas de los templos".

En la Catedral

Reanudado el andar, la comitiva continuó por las restantes arterias del itinerario elegido, y a las 10.50 llegó a la Catedral, donde se hicieron tres minutos de silencio y luego oyéronse sones fúnebres, a la par que se procedía a bajar la urna y entrarla en el templo, en cuyas puertas aguardaban los miembros del Cabildo Metropolitano. El intendente municipal la entregó en nombre de la ciudad a las autoridades eclesiásticas, con estas palabras:

"En nombre de la ciudad de Buenos Aires, que acaba de recibir esta urna conducida por piadosa y patriótica peregrinación, vengo a entregaría en esta sagrado recinto a la custodia venerable de nuestra Iglesia.

"Ella contiene los restos del Soldado Desconocido de la Independencia, recogidos de los mismos campos de batalla donde muchos héroes anónimos rindieron sus vidas por la libertad e independencia de la patria; y por ello el Superior Gobierno Nacional, interpretando los anhelos del pueblo argentino y en cumplimiento de un alto deber de gratitud, acordó la realización de este homenaje, determinando que estos restos presigan su sueño eterno a la sombra del sepulcro del Gran Capitán, Don José de San Martín.

"¡Que descansen aquí en paz, y que reciban la bendición de Dios, bajo las bóvedas ilustres de esta santa Catedral!".

Fuerzas de artillería dispararon seguidamente 21 cañonazos y la urna fué colocada en un pedestal al pie del mausoleo de San Martín. Al abandonar el templo el vicepresidente de la República y las demás autoridades, el regimiento de Granaderos tocó a silencio, observado con emoción por la concurrencia, y con un posterior desfile de las fuerzas militares terminaron las ceremonias dispuestas en homenaje al Soldado Desconocido.

En Magdalena

Magdalena (Buenos Aires), 26. — Hoy a las 9 se realizó una misa en la iglesia parroquial, en homenaje al soldado desconocido. Fué oficiada por el Pbro. Hermenegildo Romano y asistieron el jefe del Batallón Geográfico, teniente coronel Roberto Daul, oficiales y conscriptos, las autoridades locales y numeroso público.

Se ofició un funeral en Curuzú Cuatiá

Curuzú Cuatiá (Corrientes), 26. — Con el auspicio del comando de la división de caballería y de las autoridades locales, se realizó hoy un funeral en homenaje al soldado desconocido. En el Colegio Nacional y en las escuelas primarias se realizaron actos alusivos.

Hubo un oficio religioso en Paso de los Libres

Paso de los Libres (Corrientes), 26. —En el cuartel del regimiento 27 de infantería fué oficiada una misa de campaña en memoria al soldado desconocido. La guarnición local rindió homenaje al Duque de Caxias, en Uruguayana y recibió en una urna tierra de su sepulcro. Habló agradeciendo el general Edgardo Amaral.

Efectuóse un homenaje escolar en Gualeguaychú

Gualeguaychú (Entre Ríos), 26. — Una dotación del batallón 3 de Zapadores Pontoneros, delegaciones de los establecimientos de enseñanza secundaria y de las escuelas rindieron un homenaje al soldado desconocido, depositando flores en el monumento a San Martín. Hicieron uso de la palabra el Pbro. José Schachtel y el suboficial de reserva Rogelio Casiasuco. Luego, el coro Santa Cecilia de la parroquia de San José cantó un responso por el soldado desconocido. Rindieron homenaje, finalmente, las tropas presentes.

Misa en Catamarca

Catamarca, 26. — Esta mañana fué celebrada una solemne misa en la catedral-basílica, en homenaje al soldado desconocido. Asistieron al oficio el interventor federal, los secretarios, jefes y oficiales del regimiento 17 de infantería, altos funcionarios de la administración nacional y provincial y numeroso público.

Oficio en Mar del Plata

Mar del Plata, 26. — Hoy a las 9 se ofició, en la basílica de San Pedro, una solemne misa por el soldado desconocido de la Independencia. Patrocinaron la ceremonia los jefes y oficiales del 9o. grupo de defensa antiaérea y de la división de submarinos de esta ciudad. Concurrieron al acto el comisionado municipal, Dr. Cornelio J. Viera, y una extraordinaria cantidad de familias.

LA FLOTA ALIADA HA ENTRADO EN SAGAMI

LOS EMISARIOS JAPONESES SUBIERON AL MISSOURI PARA RECIBIR LAS INSTRUCCIONES

Por ambas partes se han tomado ya todas las disposiciones necesarias para el desembarco de los contingentes de ocupación

MANILA, 27 (AP).—Las vanguardias de una imponente flota aliada de 380 unidades penetraron hoy en la bahía de Sagami, a unos 50 kilómetros al sur de Tokio, mientras los aviones de combate patrullaban en los cielos del Japón, en preparación de los primeros descensos de fuerzas aerotransportadas, señalados para mañana. El general MacArthur está dispuesto a pisar tierra japonesa el jueves próximo, al mismo tiempo que las primeras grandes formaciones del ejército de ocupación, cuyos efectivos llegarán al medio millón de hombres antes de seis meses. Simultáneamente, se anunció que las tropas norteamericanas ocuparán la mitad meridional de la península de Corea.

El comandante supremo aliado ha manifestado a los japoneses que deben estar preparados para entregar todas las islas Ryukyu, mojones en la ruta al Japón, al general Stilwell, comandante en jefe del 10º ejército de los Estados Unidos. En virtud de las órdenes del general MacArthur, los japoneses tienen que estar en condiciones de entregar a Corea, las Ryukyu y los territorios que todavía ocupan en las Filipinas el 2 de septiembre, fecha originariamente señalada para el acto solemne de la rendición, o inmediatamente después. También se han dado instrucciones a los japoneses para que preparen la ocupación por parte de los norteamericanos de la isla de Kyushu, la más meridional de las metropolitanas. La ocupación comenzará desde mar y aire el 4 de septiembre, precedida en 24 horas por los descensos y desembarcos de destacamentos avanzados.

Si bien los locutores japoneses dieron ayer cuenta de que se habían registrado numerosos suicidios ante el palacio imperial, los aviadores norteamericanos que volaron esta mañana a baja altura sobre Tokio declararon que las gentes que circulaban por las calles de la capital no mostraron ninguna alarma y, por lo contrario, saludaron con pañuelos y gestos amistosos el paso de los aparatos.

Un despacho de corresponsal informa que la flota del almirante Halsey navegaba a toda marcha hacia las costas del Japón y se hallaba ya casi a la vista de tierra cuando recibió la orden de retroceder y de esperar 48 horas, como precaución ante el tifón que se avecinaba. Todo estaba preparado para desembarcar mañana 10 mil hombres de marinería e infantería de marina en la base naval de Yokosuka, al sur de Tokio. De acuerdo con el cambio en los planes, el grueso de la flota retrocedió y sólo los elementos avanzados de la misma penetraron en la bahía de Sagami.

El tifón soplaba hacia la isla metropolitana meridional de Shikoku, a lo largo de la ruta que han de seguir mañana los primeros aviones norteamericanos que han de aterrizar en el aeródromo de Atsugi, a unos 30 kilómetros al sudoeste de Tokio, con elementos técnicos que han de preparar las instalaciones para el arribo de grandes fuerzas. Otro tifón está produciendo una imponente y amenazante cortina de nubes entre Okinawa e Iwo Jima. Se desplaza hacia el Norte y constituye una amenaza contra las costas meridionales del Japón. Un tercer tifón ha alcanzado las costas de China, después de haber pasado cerca de Hongkong. Este "kamikaze" o "viento divino" no se está comportando como el que destrozó las flotas mogolas que se dirigían al Japón en el siglo XIII. Desde entonces, la superstición popular japonesa atribuye a los tifones la misión de proteger el territorio, pero los actualmente en desarrollo están haciendo precisamente lo contrario. Se cree en esta que la entrada de las unidades ligeras del almirante Halsey en la bahía de Sagami obedece al deseo de protegerla contra la violencia del huracán. Sea o no esto cierto, resulta indudable que la presencia de los barcos norteamericanos en dicha bahía mantendrá a Tokio echa por tierra cualquier supuesto de los japoneses de que los tifones volvían a proteger la sagrada tierra de su patria.

Aparentemente, el movimiento ha sorprendido a los japoneses, ya que éstos anunciaron ayer que el barco piloto que tenía que incorporarse a la flota norteamericana había regresado a puerto, en vista del aplazamiento en las operaciones de ocupación. Es probable que los barreminas del almirante Halsey hayan despejado ya totalmente la ruta y que se haya decidido que las unidades ligeras de la flota capeen el temporal en aguas más resguardadas. Lo cierto es que ya hay barcos norteamericanos a escasas millas de la costa japonesa y que los habitantes de Tokio pueden, probablemente, contemplar sus siluetas en el horizonte del Sur.

La flota que finalmente fondeará en la bahía de Tokio y en las aguas adyacentes estará compuesta de 14 acorazados, 18 portaaviones, seis portaaviones de escolta, 22 cruceros y enjambres de destructores. Entre los acorazados figuran el Missouri, a bordo del cual se firmará la rendición, y el Iowa y el Wisconsin, también, como el anterior, de 45.000 toneladas.

En sus instrucciones a los japoneses, el general MacArthur ha dispuesto que el 24o. cuerpo de ejército de la Unión, a las órdenes del general John Hodge, ocupe la mitad meridional de Corea. El general Hodge está preparándose para trasladar su puesto de mando de Okinawa a dicho territorio, y aceptará la rendición de todas las fuerzas japonesas que se hallen al Sur de los 38 grados de latitud. Esta línea corta a Corea casi en dos mitades. En la mitad meridional, cerca de la línea, se encuentra Keijo (Seoul), la capital de la península. Los soviéticos han ocupado ya la mitad septentrional y parece que se han detenido, en cumplimiento de lo estipulado.

Los japoneses de las islas Ryukyu se rendirán al general Stillwell, y los de las Filipinas, al teniente general W. D. Styer, comandante en jefe de las fuerzas norteamericanas del Pacífico occidental. En sus instrucciones, el general MacArthur, añade: "Se desea que los comandantes en jefe japoneses en cada una de las susodichas zonas establezcan contacto con los comandantes en jefe mencionados, por los medios más expeditivos, en relación con las instrucciones preliminares para que tales rendiciones se hagan efectivas el 2 de septiembre o inmediatamente después".

El general MacArthur accedió al pedido japonés de que se dirigieran varios aviones japoneses a la base aérea de Kanoya, el nido de los "kamikaze" suicidas, en la zona meridional de Kyushu, a fin de que se hagan los preparativos para la entrada de las fuerzas aliadas en la isla. Tokio manifestó que era necesaria la utilización de dichos aviones, porque sus servicios ferroviarios "se hallaban agobiados por el transporte de los soldados que evacúan todas las primeras zonas de ocupación". El general MacArthur declaró que los destacamentos avanzados descenderán en la zona de Kanoya a las 10 de la mañana del 3 de septiembre, hora del Japón, y dió detalladas instrucciones para garantizar la seguridad de las fuerzas de ocupación. El primer grupo, compuesto de 20 hombres, será transportado por dos aviones. Los japoneses deberán retirar las minas y cualquier otro obstáculo en los accesos por mar y aire de Kanoya, y un barco piloto esperará a las fuerzas navales aliadas a unas 30 millas de la costa, para conducirlas a la inmediata bahía de Kagoshima.

En uno de sus mensajes, el gobierno japonés ha solicitado autorización al general MacArthur para utilizar los barcos japoneses que se encuentran en Tsingtao en la evacuación de China de soldados y civiles "heridos, enfermos o carentes de recursos y expuestos a actos de violencia". Se cree que el comandante supremo aliado accederá a esta petición.

Navegaban hacia la costa

SAN FRANCISCO, 26 (AP). — Desde el acorazado Iowa, el corresponsal de la National Broadcasting Company, Joe Hainline, informó que las unidades de la III flota norteamericana avanzaban hacia la costa japonesa y esperaban echar anclas en la bahía de Sagami a medianoche (hora norteamericana).

Agregó el corresponsal que los oficiales japoneses que han de guiar a las unidades norteamericanas dentro de aguas territoriales se encuentran a bordo de un destructor, esperándose que el encuentro se produzca a las 21 de hoy. Recibirán allí las instrucciones del almirante Halsey acerca de la rendición de la gran base naval de Yokosuka, en donde tropas de marinería y de infantería de marina desembarcarán el martes (hora japonesa).

La flota aliada entró en la bahía

SAN FRANCISCO, 26 (AP). — Jack Mahon, corresponsal de la Mutual Broadcasting Company, anunció que el Missouri, buque insignia del almirante Halsey, entró en la bahía de Sagami a las 21.43 (hora de guerra del este de la Unión, 22.43 hora argentina).

Mahon repitió el anuncio de que los emisarios japoneses habían subido a bordo de la nave norteamericana para recibir instrucciones sobre las medidas que deberán adoptarse para recibir a las fuerzas norteamericanas que deberán ocupar la base naval de Yokosuka, cerca de Tokio, cuando interrumpió la transmisión para decir: "Urgente. El acorazado Missouri acaba de entrar en la bahía de Sagami".

El corresponsal puso fin a la transmisión diciendo que toda la flota acompañaba a la nave nombrada.

Dichos anuncios, anteriores se decía que la tercera división de la Unión probablemente anclaría en la bahía nombrada, que se encuentra a unos 50 kilómetros al sur de Tokio, a las 13 del lunes (1 del lunes, hora argentina).

En la bahía de Sagami

A BORDO DEL ACORAZADO DUKE OF YORK, EN LA BAHIA DE SAGAMI, 27 (AP).—Este poderoso acorazado británico, que desempeñó un gran papel en la eliminación del poderío naval alemán, llegó a aguas jurisdiccionales japonesas para participar en las primeras operaciones de ocupación del territorio metropolitano del Japón. El comandante de la flota británica del Pacífico, almirante Sir Bruce Fraser, ha izado su insignia en esta unidad, que ya comandaba cuando hundió el acorazado alemán Scharnhorst, el 26 de diciembre de 1943. También integra la formación el acorazado británico King George V, que intervino en la acción contra el Bismarck, el 27 de mayo de 1941. Los veteranos de grandes batallas estaban apoyados en la borda para presenciar la llegada de los emisarios japoneses que subieron al acorazado norteamericano Missouri para recibir instrucciones con respecto a las medidas que deberán adoptarse para facilitar el desembarco de las fuerzas de ocupación aliadas.

La rendición en el sudeste de Asia

RANGUN, 26 (AP).—Llegaron a esta capital los enviados japoneses que conferenciarán con oficiales del estado mayor del almirante Lord Louis Mountbatten para determinar las condiciones de la rendición de alrededor de 200.000 soldados enemigos que se encuentran en la zona del sudeste de Asia.

Los emisarios —que son presididos por el teniente general Takazo Numata, jefe del estado mayor del feldmariscal conde Juichi Terauchi, comandante de las tropas japonesas en el sudeste de Asia— llegaron en dos aviones pintados de blanco, con dos cruces verdes, que eran escoltados por siete aparatos de combate aliados. Los oficiales japoneses fueron recibidos en el aeródromo de Mingaladon por el teniente general F. S. Tucker, comandante interino del V cuerpo de ejércitos; el teniente general Sir Montagu Stopford, comandante del XII ejército; el vicemariscal del aire Bouchier y el mayor general G. W. Symes, comandante del distrito meridional de Birmania. Los enviados del comando adversario saludaron al grupo aliado y éste respondió. Luego fueron conducidos a su alojamiento, donde permanecieron poco tiempo, pues debieron concurrir a la Casa de Gobierno. Allí comenzaron las conversaciones entre el teniente general Numata y el teniente general F. A. M. Browning, éste en representación del almirante Mountbatten. En círculos autorizados se expresa que el comando aliado ha presentado cuatro condiciones preliminares, que abarcan los siguientes puntos: 1o., garantía de seguridad para los vuelos de reconocimiento sobre territorio en poder de los japoneses; 2o., acuerdo para el retiro de las minas; 3o., arreglos para permitir la entrada de buques aliados en aguas dominadas por el enemigo; 4o., acuerdo para lanzar abastecimientos a los prisioneros de guerra.

Se considera que las negociaciones continuarán hasta mañana, por lo menos, y que la firma del documento de rendición probablemente tendrá lugar en Singapur.

Francia y Holanda están representadas en las negociaciones actuales, pues ambos países desean defender sus intereses en dos regiones de este frente, Indochina y las Indias Orientales, respectivamente. Sin embargo, se cree que el número de tropas francesas es aún insuficiente para permitir la ocupación de la Indochina por aquel país.

LA OCUPACIÓN DE LA INDOCHINA FRANCESA

KANDY, 26 (AP).—Parece probable que la Indochina Francesa sea ocupada por fuerzas británicas en vez de tropas francesas, a pesar del anuncio formulado por el general Charles de Gaulle acerca de la reorganización de su gobierno y el restablecimiento de la fiscalización francesa. Las unidades francesas que se encuentran en el sudeste de Asia son pequeñas y han sido empleadas en misiones estratégicas de enlace. En tal forma, si tropas francesas van a la Indochina, deben ser enviadas de Francia o Madagascar.

Se tiene entendido que se realizan conversaciones entre los gobiernos de Londres y París acerca del empleo de tropas francesas en la Indochina, pero, de acuerdo con la situación actual, sólo tropas británicas se emplearán en las fases iniciales de la ocupación.

El comando del sudeste de Asia espera ahora saber con qué rapidez las tropas francesas serán enviadas a dicha zona en número suficiente, a fin de continuar con la preparación de los planes para el subsiguiente empleo en otros puntos de las tropas británicas que quedarían en libertad de acción con la llegada de contingentes franceses.

LAS TROPAS RUSAS OCUPARON TRES DE LAS ISLAS KURILES

También entraron en el puerto de Rutaka, al sur de la isla de Sakhalin

MOSCU, 26 (AP).—Continuando sus desplazamientos, las fuerzas soviéticas ocuparon hoy el puerto de Rutaka, en el extremo meridional de la isla Sakhalin, y las islas de Onnekotan, Sashikotan (Taitikotan) y Matsuwa, en el grupo de las Kuriles. En Manchuria, donde continúa la rendición de los ejércitos japoneses, fueron contados en las últimas 24 horas otros 35.000 prisioneros, incluídos seis generales. No hay nuevas noticias sobre movimientos en Corea, lo que parece indicar que los soldados del mariscal Vasilevsky se han detenido en la línea de demarcación que tenían señalada.

El puerto de Rutaka, ocupado hoy, se halla en la costa de la bahía de Aniwa, frente a la costa septentrional de la isla metropolitana japonesa de Hokkaido. Las tres islas del grupo de las Kuriles también ocupadas hoy por las fuerzas soviéticas, se hallan al sur de la base de Paramushiro, ya en poder de los soldados y marinos del Lejano Oriente, y pertenecen al sector septentrional del archipiélago. En operaciones anfibias, los rusos van descendiendo hacia el sur por la larga cadena de islas que enlaza el territorio metropolitano del Japón con el extremo meridional de la península de Kamchatka y que cierra el Mar de Okhotsk. La resistencia enemiga ha cesado virtualmente en todas partes y los desplazamientos se efectúan sin otras dificultades que las que suponen las largas distancias.

En Manchuria, las unidades japonesas se entregan ordenadamente con todo su material, aunque en algunos puntos provocan incendios y realizan otros actos de sabotaje. El corresponsal de guerra soviético, mayor Boikov, informa en un despacho que en Changchun, capital de Manchuria, flamean las banderas rusas y chinas en casi todos los edificios. La ciudad se halla gobernada por el comandante militar soviético, mayor general Karlov, y desenvuelve normalmente sus actividades. Agrega el mayor Boikov que el palacio del emperador Pu Yi fué saqueado por los japoneses, quienes se llevaron, incluso, la colección de muñecas del nominal jefe del Manchukuo. Al presente, el palacio se halla bajo la custodia de tropas chinas.

También dice el corresponsal que los japoneses, amargados por su derrota, incendian fábricas y comercios de su pertenencia antes de entregarse. Se han tomado medidas para evitar estos desafueros, sumamente perjudiciales para la economía del territorio.

Otro corresponsal, A. Stepanov, quien sirvió en la guarnición zarista de Port Arthur durante el sitio de 1904, anuncia que en las calles de la estratégica ciudad vuelven a oírse las canciones rusas al cabo de 40 años. "La flota rusa del Pacífico —agrega— vuelve a estar fondeada en esta magnífica rada. La población ha acogido con entusiasmo a nuestras fuerzas y he tenido ocasión de abrazar a algunos antiguos conocidos".

Comunicado ruso

MOSCU, 26 (AP).—El alto comando de las fuerzas armadas soviéticas ha dado el siguiente comunicado oficial:

"El 26 de agosto, en el Lejano Oriente, nuestras tropas continuaron el avance.

"Nuestras tropas del primer frente del Lejano Oriente ocuparon la ciudad de Rutaka, en la parte sur de la isla Sakhalin.

"Nuestras tropas del segundo frente del Lejano Oriente ocuparon las islas de Onnekotan, Taitikotan (Shashikotan) y Matsuwa, en el grupo de las Kuriles, al sur de Kamchatka.

"El 25 de agosto, más de 35.000 oficiales y soldados japoneses, inclusive seis generales, se rindieron a nuestras tropas. Continúa la recepción de rendiciones de unidades y formaciones japonesas".

LAS RELACIONES DE LOS ESTADOS UNIDOS CON LA ARGENTINA

Créese en Washington que pueden tomar un cariz tirante

WASHINGTON, 26 (AP).—Las relaciones diplomáticas entre los gobiernos de los Estados Unidos y la Argentina habrán de tomar, según se cree, un cariz tirante, después del regreso de Mr. Spruille Braden a Washington, a fin de hacerse cargo de sus nuevas tareas como secretario ayudante de Estado en reemplazo de Mr. Nelson Rockefeller.

Si bien no se conoce la fecha del retorno de Mr. Braden, estímase que habrá de abandonar Buenos Aires tan pronto como sea posible, confiando los funcionarios norteamericanos que aquél estará en condiciones de proporcionar una solución rápida al problema de la Argentina, que preocupa al Departamento de Estado desde el comienzo de la segunda guerra mundial.

Las declaraciones formuladas ayer por Mr. Braden, en el sentido de que no modificaría su actitud con respecto al gobierno militar de la Argentina, pero que sus esfuerzos serían "más eficaces" debido a sus nuevas funciones, son consideradas en esferas diplomáticas como indicación suficiente de que continuará una política de no aceptar compromisos con el régimen actual de Buenos Aires, tal como lo hizo hasta ahora en la capital del Plata. Prosiguiendo la conducta que el secretario de Estado, Mr. Byrnes, calificó ayer de "acertada interpretación" de la política del gobierno norteamericano frente a la Argentina, se descuenta que Mr. Braden orientará la atención del Departamento de Estado hacia el fiel cumplimiento de las obligaciones contraídas por el gobierno argentino en las conferencias de México y San Francisco. Otra medida muy probable será la de demorar el nombramiento de embajador en la Argentina por un tiempo que se considere prudencial, impresión que parecen confirmar las palabras de Mr. Byrnes. Dijo, en efecto, este último que un encargado de negocios quedará al frente de la embajada en Buenos Aires, actuando de acuerdo con instrucciones de Mr. Braden.

Varios informantes subrayaron que la política de los Estados Unidos acerca del gobierno argentino se encuentra actualmente en el estado que se hallaba al renunciar Mr. Cordell Hull hace ya cerca de un año, pero una diferencia esencial en favor de la Unión es que la guerra ha terminado. Al respecto, se expresa que numerosas medidas que se propusieron contra el régimen militar argentino debieron ser descartadas, debido a necesidades urgentes del conflicto bélico.

En los referidos círculos diplomáticos se discute ahora la posibilidad de que la Conferencia de Río de Janeiro, cuya inauguración se anunciaba para el 20 de octubre próximo, pueda ser postergada en vista de los últimos acontecimientos, pero esa idea no parece contar con muchos partidarios.

Elogian la designación de Mr. Braden

NUEVA YORK, 26 (AP).—La designación de Mr. Spruille Braden, actual embajador en la Argentina, para el cargo de secretario ayudante de Estado, ha sido elogiada por un representante de la sección latinoamericana del Congreso de Organizaciones Industriales, entidad que, desde hace tres meses, ha estado propugnando abiertamente la designación de Mr. Braden para el citado cargo.

Entre los motivos en que funda su elogio el Congreso de Organizaciones Industriales, se cuentan el apoyo prestado por Mr. Braden a las cuestiones obreras y la firme actitud que ha puesto de manifiesto en sus relaciones con el gobierno argentino. Ultimamente, en varias ocasiones la entidad de referencia realizó esfuerzos especiales para expresar oficialmente su apoyo a la política seguida por Mr. Braden en la Argentina. En una de esas ocasiones le fué enviado un mensaje cablegráfico, cuando el representante diplomático fué objeto de una "campaña de difamación" por medio de carteles y volantes.

El discurso de Rockefeller

WASHINGTON, 26 (AP).—Se considera en esta capital que el último acto de Mr. Nelson Rockefeller en su cargo de secretario ayudante de Estado, vale decir, su enérgica denuncia

(Continúa en la 2a. pág., 4a. col.)

DIÓSE A CONOCER EL ACUERDO DE AMISTAD ENTRE RUSIA Y CHINA

Ambos países se comprometen a ayudarse mutuamente en caso de agresión, no firmar alianzas dirigidas contra uno de ellos y colaborar en la paz

LONDRES, 26 (AP).—Damos a continuación el texto del tratado ruso-chino, tal como fué transmitido por la radioemisora de Moscú:

"El Presidium del Soviet Supremo de la Unión de Repúblicas Socialistas Soviéticas y el presidente del Gobierno Nacional de la República China, con el deseo de fortalecer las relaciones amistosas que siempre existieron entre la Unión Soviética y la República China por su alianza y colaboración de buenos vecinos en la postguerra, determinados a prestarse ayuda mutua en la lucha contra la agresión realizada por las enemigos de las Naciones Unidas en esta guerra mundial, y a colaborar en la guerra común contra el Japón antes de su rendición y en la paz; expresando el deseo de colaborar en la causa de mantener la paz y seguridad para bien de los pueblos de ambos Estados y de todas las naciones amantes de la paz, y actuando de acuerdo con los principios expresados en la declaración conjunta de las Naciones Unidas del 1º de enero de 1942; en la declaración de las cuatro potencias firmada en Moscú el 30 de octubre de 1943, y en el estatuto orgánico de las Naciones Unidas, han resuelto concluir este tratado, para lo cual designaron sus plenipotenciarios. Por el Presidium del Soviet Supremo de la Unión de Repúblicas Socialistas Soviéticas, V. M. Molotov, comisario del pueblo para Relaciones Exteriores, y por el presidente del Gobierno Nacional de la República China, el ministro de Relaciones Exteriores, Wang Shih-Tse, quienes, tras de cambiar sus respectivas credenciales y habiéndolas encontrado correctas y en su debido orden, acordaron lo siguiente:

"Artículo primero. — Las altas partes contratantes se comprometen a librar la guerra contra el Japón junto con las demás Naciones Unidas hasta la victoria final. Las altas partes contratantes se comprometen a prestarse mutuamente toda ayuda militar y de otra índole que sea necesaria para tal fin.

"Artículo segundo. — Las altas partes contratantes se comprometen a no iniciar negociaciones por separado con el Japón ni a concluir un armisticio o tratado de paz sin acuerdo mutuo, ya sea con el actual gobierno japonés o con cualquier otro gobierno o poder creado en el Japón, a no ser que éste demuestre claramente carecer de intenciones agresivas.

"Artículo tercero. — Las altas partes contratantes se comprometen a que, una vez terminada la guerra contra el Japón, adoptarán mutuamente todas las medidas factibles para imposibilitar una repetición de la agresión o el quebrantamiento de la paz por parte del Japón. Si una de las altas partes contratantes se viera complicada en operaciones militares contra el Japón como consecuencia de un ataque de ese país, la otra alta parte contratante prestará inmediato apoyo a la alta parte contratante complicada en operaciones militares con todos los medios a su disposición. Este artículo permanecerá en vigencia hasta que por pedido de ambas altas partes contratantes, la organización de las Naciones Unidas asuma la responsabilidad de impedir nuevas agresiones por parte del Japón.

"Artículo cuarto. — Las altas partes contratantes se comprometen a no firmar alianza o coalición alguna dirigida contra una de ellas.

"Artículo quinto.—Las altas partes contratantes toman en consideración los intereses de la seguridad y el progreso económico de cada una de ellas, y procuran cooperar en estrecha amistad en la paz futura y actuar de acuerdo con los principios de respeto mutuo por su soberanía territorial y de no intervención en los asuntos internos.

"Artículo sexto. — Las altas partes contratantes acuerdan prestarse toda la ayuda económica que sea posible en el período de postguerra, con el fin de aliviar y acelerar la restauración de ambos países y realizar su aporte a la causa del bienestar universal.

"Artículo séptimo.—Nada de este tratado podrá interpretarse en forma tal que afecte los derechos y obligaciones de las altas partes contratantes como miembros de la organización de las Naciones Unidas.

"Artículo octavo.—Este tratado será ratificado tan pronto como sea posible. El canje de los documentos de ratificación se efectuará en Chungking tan pronto como sea posible. El tratado entrará en vigor inmediatamente después de su ratificación y estará en vigencia por un período de 30 años. Si ninguna de las altas partes contratantes expresa su deseo de poner fin al tratado un año antes del término de ese período, el tratado continuará en vigencia durante un período indefinido, pero cada una de las altas partes contratantes podrá ponerle fin informando tal sentido a la otra alta parte contratante con un año de antelación.

"En confirmación de este tratado los plenipotenciarios lo firmaron y sellaron. Redactado en Moscú el 14 de agosto

GIRAL FORMÓ EL GOBIERNO ESPAÑOL EN EL DESTIERRO

MEXICO, 26 (AP).—Tras de numerosas conversaciones con los señores Fernando de los Ríos, Miguel Sanzaló, José Antonio Aguirre y miembros de la Confederación Nacional de Trabajadores, el Sr. José Giral anunció que ha integrado el gabinete del primer gobierno republicano español en el destierro y dió a conocer el nombre de nueve de sus integrantes, pero sin especificar cuáles serán las carteras que atenderán.

El anuncio dice que ya han sido designados los señores Augusto Barcia, Angel Ossorio y Gallardo y Luis Jiménez de Asúa, que residen en Buenos Aires; Indalecio Prieto, de la Unión General de Trabajadores, que se halla en Nueva York; Fernando de los Ríos, del Partido Socialista, y Alvaro de Albornoz, de Izquierda Republicana, que se encuentran en México; Manuel Torres Campana, de la Unión Republicana, y José Torradellas, del Partido Republicano Catalán de Izquierda, que están en París, y Manuel de Irujo, nacionalista vasco, que reside en Londres. Otro miembro del Gobierno corresponderá a la Confederación Nacional de Trabajadores. Este gabinete deberá ser ratificado por las Cortes, que probablemente se reunirán con tal propósito el 1o. de octubre próximo. En el Consejo están representadas numerosas agrupaciones republicanas, pero faltan los comunistas y los socialistas partidarios del ex primer ministro Juan Negrín. Los partidarios del señor Giral señalaron, sin embargo, que en el gabinete están representados siete partidos, que juntos totalizan en las Cortes el número suficiente de votos para lograr la ratificación.

La comunicación oficial no indica los partidos de los señores Barcia, Ossorio y Gallardo y Jiménez de Asúa, pero se destaca en ella que los tres "son personalidades de gran prestigio internacional". En los círculos autorizados se indica como probable que el Sr. de los Ríos sea designado ministro de Estado y el Sr. Barcia ministro de Hacienda.

Ante la designación del Sr. Jiménez de Asúa para ocupar un cargo en el gabinete de coalición, el señor Luis Fernández Clérigo, vicepresidente de las Cortes, reemplazará a aquél en sus funciones de presidente del Parlamento. El nuevo gobierno se trasladará a París tan pronto como sea posible, con el objeto de estar más próximo a su patria en caso de que el general Franco decida abandonar el poder. Es esperanza de los republicanos lograr el reconocimiento de numerosas naciones aliadas.

La declaración dada a publicidad por el Sr. Giral con motivo de la constitución del gabinete expresa pesar por "la exclusión de ciertas minorías de emigrados que así lo desearon". Menciona las respuestas negativas del Sr. Negrín y de los comunistas y se refiere luego al caso de los ministros que residen fuera de México, para señalar que "pronto podrán integrarse a sus funciones oficiales".

La ruptura con el gobierno del general Franco

LA HABANA, 26 (AP).—El ministro de Estado, Sr. Gustavo Cuervo Rubio, declinando revelar qué naciones latinoamericanas han sido consultadas por la cancillería cubana sobre el rompimiento de relaciones con el gobierno del general Franco, aclaró que las consultas formuladas por Cuba no comprendían el reconocimiento del gobierno republicano español que se ha constituído en México. Pese a su reserva, el canciller Cuervo Rubio indicó que el gobierno cubano estaba vigilando el curso de los acontecimientos para seguir la ruta de las demás naciones latinoamericanas.

Recomendación de la Convención boliviana

LA PAZ, 26 (AP).—La comisión de relaciones internacionales de la Convención se pronunció a favor de un proyecto por el cual se recomienda la ruptura de relaciones con el gobierno del general Franco. El informe establece que la "conducta internacional del régimen gubernamental del general Franco en la segunda guerra mundial ha evidenciado claramente la posición de ese gobierno, manifiestamente en favor de los países antidemocráticos". Añade que Bolivia debe tomar en cuenta dicha política para decidir la ruptura de relaciones, dentro del derecho de su propia soberanía, sin interferencia de otro Estado.

LOS TIEMPOS CAMBIAN

Así como la carreta fué reemplazada por el automóvil, los viejos tinteros son desplazados por el moderno juego "ESCRITOR"

Modelos desde $ 11.50 hasta $ 100

En "ESCRITOR" no hay que reponer tinta y plumas a menudo ni mojar la pluma a cada rato. El juego "ESCRITOR" contiene tinta para muchos meses, las plumas duran años y llevan un dispositivo que retiene tinta para escribir cientos de palabras sin volver a mojar. "ESCRITOR" es más que un simple tintero: es un juego completo para escribir, basado en principios nuevos, para brindar a Vd. todas las ventajas.

Solicite en las casas del ramo, una demostración del interesante funcionamiento de "ESCRITOR"

Escritor

EL JUEGO DE ESCRITORIO PRACTICO Y MODERNO

LA AYUDA DE LOS ESTADOS UNIDOS A GRAN BRETAÑA

LONDRES, 26 (INS).—Lord Keynes se embarcará mañana con destino a Washington, donde participará en las conversaciones con respecto a la ayuda financiera de los Estados Unidos a Gran Bretaña, como consecuencia de la cancelación de la ley de préstamo y arriendo. En la misma semana, Lord Halifax irá a Washington por vía aérea.

Comentarios sobre la situación

LONDRES, 26 (AP).—Los diarios de esta capital comentan con esperanzas la situación que se ha planteado a Gran Bretaña con motivo de la cesación del programa de préstamos y arriendos. En forma virtualmente unánime, estos diarios afirman que Gran Bretaña ha de salir victoriosa de lo que el "Sunday Chronicle" califica de "Dunkerque económico". Son pocos los editoriales que critican a los Estados Unidos por haber anunciado la cesación del programa de préstamos y arriendos, pero tanto el "Sunday Times" como el "Sunday Dispatch" revelan su disgusto, diciendo que la declaración del gobierno de Washington aparentemente ha tomado por sorpresa al nuevo gobierno laborista, y afirman que Gran Bretaña debía haber adoptado sus planes para tal eventualidad. Por su parte, el "Sunday Pictorial" comenta enérgicamente la medida del gobierno de los Estados Unidos y afirma que "una nación que inventó el "radar", resolvió el problema de la bomba atómica y construyó el puerto Mulberry (flotante), tiene cerebro y valor suficiente para seguir viviendo sin recurrir a los préstamos de Washington".

El "Reynolds News" predice en su edición dominical que se registrará una rápida modificación de las agencias oficiales de compra y venta, creadas como medida de emergencia durante la guerra, para adaptarlas a las necesidades del comercio de importación y exportación de las épocas de paz, con el objeto de reorganizar apresuradamente el comercio externo del país "en respuesta al cese repentino del programa de préstamo y arrendamiento".

El artículo firmado por Mr. Gordon Schaffer lleva un gran título, que dice: "La crisis del préstamo y arrendamiento: el Gobierno toma medidas. Un gigantesco programa de exportaciones e importaciones", y agrega que el programa parlamentario "probablemente será revisado, con el objeto de que a principios de la próxima sesión se puedan aprobar las disposiciones legislativas necesarias para modificar aquellos organismos". Dice también: "Interrumpidos los abastecimientos del programa de préstamo y arrendamiento, Gran Bretaña hará compras en masa en todos los países que estén dispuestos a suministrarnos sus productos, y organizará en el exterior la venta de nuestros artículos. Esto significará la iniciación de una intensa campaña para lograr productos de exportación que, a su vez, impondrá una disminución de la existencia de bienes para el consumo civil interno".

El diario citado, que se caracteriza por el decidido apoyo que presta al Partido Laborista, recuerda luego cómo el Ministerio de Alimentación fué el único importador de productos alimenticios durante la guerra y la obra de "la Corporación Comercial del Reino Unido, que vendió productos en el extranjero por valor de muchos millones de libras", para expresar más adelante: "La política del Gobierno tendrá por fin adaptar esa forma de comercio oficial a las necesidades de la paz. Las juntas de importación y exportación asegurarán que el control de esas operaciones quede en manos de la comunidad. Las juntas facilitarán las operaciones con Rusia y otras naciones donde el comercio está sometido al control del Estado y pondrá fin a las especulaciones que se realizan a expensas del consumidor. En los círculos oficiales se alienta la esperanza de que se tomarán medidas de carácter internacional para encarar esta situación, porque los norteamericanos son tan vulnerables como cualquier otro pueblo a la depresión económica que se registraría como consecuencia de una interrupción en el comercio mundial. El fin del programa de préstamo y arriendo puede conducir a las luchas económicas y altas tarifas aduaneras existentes antes de la guerra".

Luego analiza la posibilidad de que los Estados Unidos concedan un préstamo a Gran Bretaña para superar las dificultades del período de transición, y expresa: "El préstamo tendría que ser examinado en prolongadas sesiones parlamentarias, bajo la luz de una extraordinaria publicidad y, eventualmente, pasaría a la consideración del Senado. Esta operación demandaría meses, por lo menos". Sin embargo, destaca que cualquier forma de ayuda norteamericana "sería cordialmente recibida, aunque el gobierno británico indicará con claridad absoluta que no "llora" por la decisión norteamericana".

Reducciones en el consumo

LONDRES, 27 (R).—En un discurso pronunciado en Durham esta noche, el ministro del Interior dijo que "la terminación del préstamo y arriendo puede tener como resultado, mayores reducciones en el consumo en Gran Bretaña y, si esto ocurre, será más necesario que nunca que se mantengan diversos controles existentes para asegurar una distribución equitativa.

"Hemos ganado la guerra, pero obligados a aceptar condiciones cansadoras, y sólo podemos ganar la paz, si todo el pueblo de este país, quiere mostrar el mismo espíritu que nos permitió soportar los rigores de la guerra. En esta forma llagará más pronto el día en que las reducciones no nos molestarán".

PERÚ

DICTARÁSE UNA LEY SOBRE ALQUILERES

LIMA, 26 (AP).—El Poder Ejecutivo dictó un decreto prohibiendo el alza de los alquileres hasta tanto se dicte la ley de reglamentación de los mismos. Se suspende en todo el territorio de la República la tramitación de todo juicio por desalojo de las casas habitación que se hallen pendientes de resolución desde el momento de la promulgación hasta dentro de 60 días, en que dicho decreto será reemplazado por la ley permanente. Si por alguna razón, las disposiciones permanentes no son acordadas en el plazo mencionado, el decreto continuará rigiendo.

LOS CHINOS OCUPARON LA CIUDAD DE CANTÓN

CHUNGKING, 26 (AP).—Informaciones dignas de crédito indican que la ciudad de Cantón pasó a poder de los chinos sin que se registrara incidente alguno, como consecuencia de haberla abandonado los 159 funcionarios militares y civiles, que se trasladaron a Nankín para preparar la rendición formal de los japoneses en China.

Las informaciones, sin embargo, no dicen si Cantón ha sido ocupada por guerrilleros o por fuerzas regulares del gobierno nacional del mariscal Chiang Kai-shek, que se indicó recientemente se encontraban a ochenta kilómetros de distancia, pero dicen que se han instalado las oficinas del gobierno nacional bajo la dirección del nuevo alcalde, el vicealmirante Chan Chak.

Entretanto, el alto comando anunció que por lo menos ocho importantes ciudades de China han sido reconquistadas y que ha disminuído la amenaza de una guerra civil entre las fuerzas del Gobierno y las de los comunistas de Yenan.

LLEGÓ A LONDRES EL VIRREY DE LA INDIA

LONDRES, 26 ("The New York Times"). — Conversaciones importantes acerca de lo que se debe hacer con la India se iniciarán en breve entre Lord Wavell y el nuevo gobierno laborista británico. El Virrey llegó esta noche por vía aérea. Fué recibido en las oficinas de la British Overseas Airways por Lord Pethick-Lawrence, secretario de Estado para la India, que ha llamado al Virrey a Londres para esa consulta. Habiaron brevemente antes de que Lord Wavell y sus acompañantes fueran a un hotel de Londres para pasar la noche. Se espera que el virrey de la India se entrevistará con Mr. Atlee en seguida. El viajero permanecerá en Londres tres semanas antes de regresar a su puesto. Han pasado tres meses desde la última vez que el Virrey estuvo en Londres. Entonces regresó con el plan que fué rechazado en la reunión de Simla.

EN LOS E. UNIDOS SERÁN SUPRIMIDAS ALGUNAS MEDIDAS

WASHINGTON, 26 (AP).—Un funcionario de la Administración de Economía Exterior declaró que las restricciones impuestas a muchas exportaciones norteamericanas serán eliminadas a partir del 1o. de septiembre próximo, aunque los envíos de ciertos artículos escasos continuarán sometidos a algunas limitaciones. Aclaró, sin embargo, que "esto no significa que los productos que figuren en la lista no sometidas a restricciones podrán ser adquiridos en grandes cantidades por nuestros consumidores del exterior".

Desde el comienzo de la guerra, todas las exportaciones norteamericanas estaban bajo el control de la Administración de Economía Exterior, que tenía a su cargo la concesión de certificados de necesidad para los productos destindaos al exterior. Ahora, y pese al fin de la guerra, muchos artículos de gran demanda en el exterior continuarán siendo tan escasos que sólo se les destinará al consumo interno. El funcionario aludido declaró que una vez satisfechas las necesidades internas, los productos en cuestión serán incorporados a las listas de artículos no restringidos. Representantes de la Administración de Economía Federal, la Junta de Producción de Guerra y el Departamento de Estado están considerando ahora la formación de listas de productos cuya exportación no está limitada, y se expresa que la eliminación de restricciones se hará por artículos y no por zonas geográficas. Se señala que esto significa que "cuando cierto producto pueda ser exportado, podrá salir del país para cualquier mercado, sea de la América del Sur o de Europa". Es probable que el control oficial se siga ejerciendo durante 1945 y parte de 1946 sobre los combustibles, las maquinarias industriales y agrícolas y ciertos alimentos, como el arroz, las grasas y aceites y las habas. Sin embargo, las naciones europeas y latinoamericanas tendrán oportunidad de adquirir cantidades limitadas de maquinarias industriales y agrícolas, que necesitan con urgencia.

Un huracán avanza hacia Tejas

NUEVA ORLEANS, 26 (INS). — En las horas de la tarde un huracán que avanzaba a una velocidad de más de 150 kilómetros por hora se estaba aproximando a la parte del sur del Estado de Tejas.

LAS PERSPECTIVAS DE LA COSECHA DE MAÍZ

LIVERPOOL, 26 (R). — El "Corn Trade News" dice que en la Argentina han alcanzado actividad los trabajos de arado para la siembra y que las condiciones son favorables, excepto en el norte de la zona maicera. Se instaba a los productores a aumentar sus cultivos de maíz, especialmente en las tierras destinadas anteriormente para el trigo, cuya siembra imposibilitó la sequía.

En los Estados Unidos, los cultivos mantienen la mejora experimentada en julio y un elevado por ciento sembrado con semilla híbrida debe asegurar buenos rendimientos. Este país se ha apresurado a suprimir muchas medidas de control, pero no hay indicios de que se piensen abolir los precios máximos de los cereales, aunque el racionamiento de carne cesará probablemente en septiembre.

El consiguiente aumento de demanda por carnes y productos lácteos puede resultar, sin embargo, difícil de satisfacer, mientras los forrajes estén sujetos a los precios máximos, y recientes informaciones consideraban con pesimismo la situación de los forrajes. El aumento en el consumo de forrajes para aves de corral, cerdos y vacas lecheras, reflejará un aumento en la demanda de maíz, pero la perspectiva inmediata es de una cosecha inferior a la del año anterior, aproximadamente en 10.160.000 toneladas.

Por ello, los importadores europeos tienen poca confianza en los futuros embarques desde los Estados Unidos. La Argentina dispondrá de un sobrante muy pequeño de maíz hasta la recolección de la nueva cosecha, en marzo o en abril del año próximo, en tanto que los rusos han informado a los aliados que Rumania, Bulgaria y Hungría han sido demasiado devastados por la guerra para poder suministrar alimentos siquiera para satisfacer las necesidades de Austria. Por consiguiente y durante seis meses, por lo menos, los países importadores deberán limitarse al maíz de producción local, complementado con algunas pequeñas cantidades de avena, cebada y centeno que puedan enviar los países exportadores.

FRANCIA AGRADECE LA CARNE ENVIADA POR LA ARGENTINA

PARIS, 26 (AP).—La embajada argentina está recibiendo un promedio de 4000 cartas semanales con expresiones de agradecimiento de los parisienses por el reparto gratis de carne envasada argentina.

Entre las cartas recibidas se cuentan muchas que contienen expresivas frases como las siguientes: "Cuando la vida es dura y llena de zozobras es un bálsamo saber que hay corazones que piensan en nosotros". "El gesto de la Argentina va derecho al corazón de los franceses". "Dios bendiga a la Argentina". "En la adversidad se conocen los amigos y entonces cobra todo su valor un gesto delicado como el argentino". "Rasgo desinteresado de vuestro país, que no olvidarán los parisienses sometidos a racionamiento". "Es un plato exquisito desde el punto de vista material, pero más reconfortante desde el punto de vista moral". "Amábamos ya a la Argentina y ahora la bandera azul y blanca preside nuestra sala". "Nuestro hijito mayor me muestra en un atlas dónde está la Argentina y todos besamos la lámina". "El regalo llegó el día de mi cumpleaños; gracias por el banquete familiar". "Vivimos largo tiempo en la Argentina y, conociendo los corazones de aquel pueblo, no nos sorprende su rasgo". "Impagable gesto por el cual Dios querrá que nunca la Argentina se encuentre en el trance actual de Francia".

Firman tales cartas gentes de toda condición social, entre las cuales se cuentan profesores, abogados, médicos, escritores, así como también grupos de obreros ferroviarios, de escolares y hasta de operarios de un taller de sombreros. En muchas de las cartas han sido dibujadas las banderas de la Argentina y Francia entrelazadas.

"Estoy conmovido, abrumado", expresó el embajador argentino, doctor Adrián Escobar. "No sospechaba que a mi llegada a París recibiría tan halagadora exteriorización de sentimientos de gratitud y de simpatía de este pueblo hacia la Argentina. Constituye una de las mayores satisfacciones de mi carrera".

El Dr. Escobar citó las 150.000 toneladas de trigo y cinco mil toneladas de carne donadas por la Argentina a Francia, como prueba concreta del deseo de mantener estrechas relaciones económicas y culturales con Francia. El Dr. Escobar visitó los barrios de París donde son distribuídos los productos argentinos, y fué recibido con gran cordialidad.

Visitó también el embajador la Casa Argentina, en la Ciudad Universitaria, donde se alojan en la actualidad estudiantes franceses, en razón de no haber llegado todavía los argentinos. En su equipaje el doctor Escobar trajo un millar de pares de calzado, un millar de frazadas, un millar de muñecas y quinientas frazadas de lana para los niños franceses.

Al comentar la misión del profesor Valery Radot en Buenos Aires, el doctor Escobar dijo que "la Argentina desea mantener el intercambio científico y cultural con Francia". Añadió que M. Pineau ha sido recibido muy cordialmente en la Argentina y que su visita sirvió para establecer las bases del acuerdo por el cual la Argentina ayudará a Francia en lo futuro.

Aumentarán las raciones

LYON, 26 (AP).—El ministro de Alimentación, M. Christian Pineau, manifestó que como consecuencia de la obtención de carne argentina será posible aumentar la ración de ese alimento en Francia hasta 225 gramos por semana y persona, en un futuro próximo. Indicó que las grasas serán aumentadas hasta 710 gramos por mes. Añadió que a partir del mes de octubre próximo no habrá racionamiento de pan, debido a la ayuda obtenida durante su reciente viaje a América y Gran Bretaña.

Zarpó el Jean Bart

PARIS, 26 (AP).—Se informa que ha zarpado de Casablanca hacia el puerto de Cherburgo el acorazado francés Jean Bart, de 35.000 toneladas, el cual durante toda la guerra estuvo inmovilizado en Casablanca.

Rep. DOMINICANA

HA SIDO SUSPENDIDA TODA LA CENSURA

CIUDAD DE TRUJILLO, 26 (INS). —El gobierno de la República Dominicana anunció que decretó el cese de toda censura a la correspondencia, el telégrafo, la radio y el teléfono.

LAS RELACIONES CON LA UNIÓN

(Continuación de la 1a. pág., 6a. col.)

del gobierno del general Farrell, ha tenido significación. El discurso de Mr. Rockefeller, que fué seguido por el anuncio de su renuncia al cargo que desempeñaba en el Departamento de Estado, es interpretado como que el cambio de la política de los Estados Unidos hacia la Argentina, después de que Mr. Cordell Hull se alejase del Gabinete y antes de la designación de Mr. Byrnes, dió pocos resultados.

Mr. Rockefeller, modificando su actitud anterior, que se caracterizó por sus expresiones medidas respecto a la Argentina, manifestó ante la concurrencia que escuchó su discurso en Boston que el gobierno militar de la Argentina posee antecedentes no satisfactorios en cuanto se refiere a la fiscalización de las actividades del Eje. Tal denuncia es similar a la formulada por Mr. Cordell Hull el 27 de julio del año pasado. Mr. Hull se mantuvo aferrado firmemente a su política de no reconocimiento, que solamente fué dejada de lado después de su retiro del Gobierno.

Entre el ataque de Mr. Cordell Hull al régimen argentino y el de Mr. Rockefeller, se produjo una modificación en la política de los Estados Unidos. Tal cambio incluyó la reanudación de las relaciones diplomáticas, la invitación a la Argentina para unirse a las Naciones Unidas como resultado de su declaración de guerra a las potencias del Eje y el apoyo prestado para lograr la admisión de la Argentina en la Conferencia de San Francisco, superando la firme oposición puesta de manifiesto al respecto por la Unión Soviética.

La diferencia entre la referencia de los Sres. Cordell Hull y Rockefeller al gobierno del general Farrell reside en que éste hizo alusión a la falta de cumplimiento por parte de la Argentina de las resoluciones adoptadas en la Conferencia de México, mientras que aquél se refirió a los compromisos que habían sido contraídos en la Conferencia de Río de Janeiro.

En el intervalo registrado entre esas dos declaraciones, Mr. Rockefeller y el ex secretario de Estado Mr. Stettinius fueron atacados reiteradamente por diarios y organizaciones liberales e izquierdistas por su actitud "contemporizadora" hacia la Argentina.

Comentarios periodísticos

NUEVA YORK, 26 (AP).—La renuncia de Mr. Nelson Rockefeller como secretario ayudante de Estado, y el nombramiento de Mr. Spruille Braden, actual embajador en la Argentina, para sucederlo, continúan dando motivos para amplios comentarios periodísticos. Todos los diarios, particularmente "The New York Times", "Herald Tribune" y "Journal American", publican artículos en sus primeras páginas.

Bajo el título "Espérase una severa política contra la Argentina", el "Journal American" dice que Mr. Braden ha demostrado firmeza en su trato con el régimen del general Farrell y no ha hecho concesiones.

Observadores diplomáticos bien informados expresan la opinión de que la política norteamericana hacia el gobierno argentino volverá a las líneas trazadas por Mr. Cordell Hull, y que fueron modificadas en ocasión de la Conferencia de San Francisco, cuando se esperaba que el régimen militar cumpliría las obligaciones contraídas en Chapultepec. Los acontecimientos posteriores demostraron que esas esperanzas eran infundadas y la opinión pública, los periódicos y, finalmente el gobierno de los Estados Unidos se han convencido de que es necesario el retorno a la política de Mr. Hull.

Esta opinión ha culminado con el discurso pronunciado en Boston por Mr. Nelson Rockefeller, quien dijo que es el gobierno y no el pueblo argentino el que ha faltado a los compromisos de Chapultepec.

Comentario colombiano

BOGOTA, 26 (AP). — El diario "El Tiempo" dice en un editorial: "Rockefeller ha hablado con toda franqueza y rigurosa información sobre el caso argentino. El entusiasta adalid de la amistad continental distingue cuidadosamente entre la postura del gobierno de Buenos Aires y el pensamiento del pueblo. A estas horas el gobierno argentino conserva todas las complacencias con los agentes nazis y las firmas comerciales del Eje; incluso existen también motivos para creer que se admiten en ese país capitales nazi-fascistas, fugitivos de Europa".

Manifestaciones en Chile

SANTIAGO, 26 (AP).—Las manifestaciones, sin precedentes, que durante cuatro días vienen realizando los estudiantes chilenos para pedir la ruptura de relaciones diplomáticas con la Argentina, y las pruebas de que Washington está dispuesto a seguir una actitud más enérgica frente al gobierno militar argentino, han hecho que en ésta se estime que el régimen del coronel Perón hace frente a las más graves dificultades que se le hayan presentado hasta ahora.

Las autoridades se han abstenido de hacer comentarios, pero los organismos democráticos y los periódicos han recibido jubilosamente el apoyo categórico dado por el presidente Truman a la política seguida por Mr. Braden, por considerar que ello revela que se procederá con más severidad hacia el gobierno militar argentino.

El más importante diario de Chile, "El Mercurio", dedica su principal titular de primera página para decir: "Se esperan importantes cambios en el gobierno argentino". Encabeza la información con despachos de Buenos Aires, diciendo que el presidente Farrell ha expresado deseos de renunciar a la Presidencia, título carente de significado —dicen— desde que el coronel Perón asumió el poder.

La Confederación Chilena del Trabajo, la Alianza Democrática (compuesta por partidos políticos de izquierda), la Federación Chilena de Instituciones Femeninas, la Alianza Intelectual, la Federación de Maestros y la Unión para la Victoria han publicado un manifiesto en el que piden se ponga término a "gobiernos fascistas como los de la Argentina y España".

La campaña contra el general Franco no ha disminuído en intensidad. En el manifiesto de las organizaciones democráticas se pide que Chile rompa relaciones con el gobierno español, y se señala que varias naciones europeas no tienen relaciones con el mismo; que la Asamblea Francesa ha recomendado la ruptura, y que México, Guatemala, Costa Rica y Panamá no tienen relaciones, y que Cuba, Uruguay y Perú consideran cortarlas.

Los estudiantes universitarios dieron fin ayer a la huelga de cuatro días, dispuesta como adhesión a los estudiantes argentinos, desfilando con carteles alusivos a funcionarios de la Argentina.

La Confederación del Trabajo y otras organizaciones democráticas, en una reunión realizada hoy exigieron la ruptura de relaciones con España y atacaron a la dictadura argentina.

El diario oficialista "La Nación" ha dedicado hoy 20 columnas al informe presentado por el Dr. Juan Negrín sobre las actividades republicanas españolas en México.

LA RECONVERSION DE LA INDUSTRIA ALEMANA

Por MARCELLE POIRIER

BERLIN, agosto de 1945.

Una gira que acabo de realizar por las fábricas alemanas me dejó la impresión de que el futuro estatuto de Alemania no habrá sido decidido por los bombardeos, como pareció a primera vista, después de una inspección superficial de los daños causados en Alemania.

¿Cuál será el destino de la industria alemana? De esto depende, más que de cualquiera otra cosa, el futuro de la paz. Hasta ahora el problema no ha tenido solución de conjunto y los miembros del gobierno militar, en ausencia de toda directiva, resuelven individualmente, de acuerdo con sus ideas personales, las cuestiones que se plantean.

La industria alemana no ha sido aniquilada, como podría suponerse después de los ataques en masa llevados a cabo por la aviación británica y norteamericana durante los dos últimos años: ha sido detenida, simplemente, y ya los técnicos alemanes examinan sus fábricas y fijan la fecha en que podrán reanudar sus actividades. Ya calculan la cantidad de producción que les será posible proporcionar.

En Alemania Occidental visité los astilleros marítimos de Hamburgo, la base más importante del país germánico para la construcción de buques de superficie y submarinos. Los daños causados a los astilleros, especialmente a los diques flotantes, han sido suficientes para hacer caer la producción a una cifra inferior a la necesaria para la prosecución de la guerra, pero la mayoría de las grandes grúas y los diques de lanzamiento han quedado intactos. Unos veinticuatro submarinos de gran radio de acción, cuya velocidad es de 17 nudos bajo el agua, se hallan en buen estado y casi terminados y la producción en masa de los demás puede comenzar cuando estén disponibles las materias primas del Ruhr, cosa que depende en gran parte de los medios de transporte. Los talleres trabajan ya para la marina real y sus entregas pueden ser aceleradas dentro de los límites fijados por las autoridades aliadas. Las enormes refinerías del puerto han quedado reducidas a enormes masas de hierros retorcidos, pero las empresas alemanas no se amilanan ante su enorme tarea de reconstrucción.

Las fábricas Krupp han sufrido también grandes daños, pero casi todos los tanques y los cañones se hallan todavía en construcción y podrían salir en grandes cantidades en cualquier momento. La joven y rubia heredera de las usinas Krupp, Waldraut von Bohlen, ya dirigió un petitorio al gobierno militar norteamericano solicitando la derogación del decreto especial de Hitler que nacionalizaba la empresa, y se descuenta que si consigue entrar en posesión de las fábricas, es con la idea de hacer de ellas nuevamente una empresa ampliamente remuneradora.

En Leuna, cerca de Marseburgo, los alemanes habían construído la mayor usina de petróleo sintético del mundo, defendida hasta el último momento por un gran número de baterías antiáreas. Los cuatro talleres de compresión han sido severamente dañados. A simple vista las gigantescas pilas de caños y de tubos embutidos que yacen en ese lugar como montones de hierros oxidados, no son utilizables, pero los peritos alemanes estiman que dentro de cuatro meses la producción podría alcanzar el quince por ciento de la normal y hacen pasar vapor por las cañerías para comprobar las que podrán ser aprovechadas. Una fábrica de aparatos cinematográficos de Brunswick produce diariamente cuatrocientos de los mejores. La Volkswagenwerke, construída en sus orígenes para fabricar el automóvil "del pueblo", y que durante la guerra produjo "jeeps" alemanes, coches anfibios, piezas para motores de aviación y V I, tiene todavía muchos talleres intactos. Seis fábricas de Coblenza, que durante siete años construyeron anillos de metal para cañones y otras piezas para los distintos armamentos, se dedican ahora a la fabricación de mercaderías destinadas al consumo, como relojes, alhajas y fantasías para las cooperativas de soldados norteamericanos. Además de esos ejemplos entre tantos otros, hay que tener en cuenta las cien usinas subterráneas de diversos géneros que no han sido alcanzadas por los "raids" de la aviación.

Durante el período de los bombardeos aéreos, los alemanes demostraron una notable capacidad de recuperación, en parte porque disponían de una mano de obra extranjera casi ilimitada, y porque tenían a su disposición, para hacer las reparaciones, los medios de transporte y las materias primas. En condiciones normales podrían, aun ahora, volver a poner en pie su industria más rápidamente que cualquier otro país de Europa. Sin embargo, eso dependerá de la política de los aliados, que todavía no ha sido definida. La Secretaría de Hacienda de los Estados Unidos propuso al Senado establecer un estatuto agrícola para Alemania, pero su proposición no parece haber tenido mayor éxito. Mr. E. V. Pauley, que acaba de llegar a Moscú con el objeto de participar en los trabajos de la Comisión Interaliada de Reparaciones, manifestó en París hace algunos días que "vigilaría la industria alemana y suprimiría su industria de guerra", pero no dijo si la industria alemana resucitaría.

En Alemania los funcionarios del gobierno militar tienen establecido un programa que consiste en enviar a los obreros alemanes a trabajar en las fábricas que se hallan en estado de funcionar a la mayor brevedad. Ven en eso el modo de mantener tranquilos a los alemanes y facilitar la ocupación del país, y al mismo tiempo obtener ciertas mercaderías esenciales, que de lo contrario tendrían que importar de sus propios países, usando transportes marítimos que se necesitan para otras cosas. Además, el excedente de las mercaderías destinadas al consumo puede ser exportado a los países devastados por el Reich. "Los alemanes deben trabajar para los países que han arruinado", me han dicho muchas personas en la Alemania ocupada. Esos argumentos no son aplicables por ahora, y ello demuestra una falta de previsión peligrosa.

Con el objeto de restaurar las industrias que necesitan los ejércitos de ocupación, el sistema de transporte debe ser reforzado y los aliados se verán en la obligación de proporcionar cierta cantidad de materias primas. En todos los países que fueron ocupados por los alemanes o bombardeados por ellos, como Francia, los medios de comunicación tendrán que ser reparados. Actualmente se hallan en un estado tan lamentable que todo el programa de reorganización económica se encuentra paralizado. Todas las locomotoras disponibles, el material rodante, las líneas férreas y los automóviles tendrían que ser distribuídos, no en Alemania, sino en los países a quienes ésta despojó de sus medios de transporte, con el objeto de que puedan reanudar su actividad normal.

Las materias primas, como ser los productos minerales y químicos, el petróleo, que Alemania puede proporcionar, y los "stocks" limitados de materias básicas todavía disponibles en el mundo, serán, si la industria germánica se pone de nuevo en movimiento, absorbidos por las fábricas alemanas. Mientras tanto, las fábricas devastadas de los demás países privados de máquinas, de materias primas y de combustibles, permanecerán desiertas y silenciosas.

Si se estimula la reanudación de la industria alemana, los alemanes, que ya gozan de mejor salud que los demás pueblos de Europa, porque no han sufrido las mismas privaciones durante los últimos cinco años, tendrán trabajo y cierta cantidad de mercaderías para comprar. En cambio, la situación de los demás países europeos, inquietante ya antes de la guerra, se agravará, pues sus mercados no tardarán en verse inundados con gran cantidad de productos alemanes.

Por otra parte, los ejércitos de ocupación no permanecerán eternamente en Alemania, y si la política de reconstrucción de la industria alemana a corto plazo llega a hacerse definitiva, el día que los aliados abandonen el Reich, los alemanes se verán en posesión de una serie de fábricas bien equipadas y en pleno rendimiento, que podrían, con la típica habilidad germánica, ser fácilmente transformadas en usinas de guerra, o transformarse en una amenaza para el comercio de los demás países.

La solución parecería ser la que los rusos han adoptado: salvar todo el material utilizable y enviarlo a las regiones más devastadas de Rusia. Si se hiciera lo mismo en Alemania Occidental, las usinas de Europa podrían ser reconstruídas muy en breve. Podrían absorber las materias primas alemanas y fabricar ellas mismas las mercaderías que necesitan los ejércitos de ocupación. Además, les quedaría un excedente para vender a los alemanes, creando en esa forma trabajo y prosperidad. El equipo puesto, todavía intacto en los puertos alemanes, sería bienvenido en el puerto de Londres, o en los del Atlántico y del Mar del Norte, que carecen de todo. Ese plan ocasionaría cierto retraso en la producción de mercaderías cuya necesidad es urgente, pero también significaría una mayor seguridad para el comercio mundial y mejores perspectivas de paz para el futuro.

(Copyright 1945 por AFP).

LA NACION

R. N. PROP. INTELECTUAL Nº 146.104

Precio del ejemplar . . . 10 centavos
Ediciones dominicales y extraordinarias . . . 15 „

TARIFA DE SUBSCRIPCIONES
Edición diaria

Capital, Interior, Toda América y España		Exterior
Un mes (*) . .	$ 3.—	—
Tres meses . . .	„ 9.—	$ 25.—
Seis meses . . .	„ 18.—	„ 50.—
Un año	„ 36.—	„ 100.—

(*) Un mes, solamente Capital

Edición Dominical Exclusivamente Excepto Capital

Seis meses . . .	$ 4.—	$ 12.—
Un año	„ 8.—	„ 24.—

Giros y correspondencia a nombre de la Administración: Casilla de Correo 773

HOY LUNES

Tráiganos sus películas tomadas ayer. En sólo

POCAS

horas, entregaremos copias perfectas de las películas de celuloide

Lutz Ferrando y Cía. S. A.

FLORIDA 240 Y SUCURSALES

PASCUAL Hnos.

— S. A. BANCARIA —

Buenos Aires — 260 - SAN MARTIN - 264 — Cambios - Títulos - Operaciones Bancarias en General

COTIZACIONES DEL DIA

ORO

	COMPRAMOS	VENDEMOS
Argentinos	50.—	51.—
Libras	53.—	54.—
Aguilas	101.—	103.—
Alemanas	48.—	49.—
Napoleones	38.—	39.—
Chilenos (100)	104.—	104.80

PAPEL

		BILLETES EXTRANJEROS		GIROS	
		Compramos	Vendemos	Compramos	Vendemos
Uruguayos	c/100	223.—	224.—	225.50	226.50
Pesetas	„	23.50	24.50	—	38.62
Suizos	„	109.—	110.—	93.50	94.50
Dollars	„	—	402.—	—	402.—
Guaraníes	„	119.—	121.—	—	—
Bolivianos	„	6.70	7.—	6.40	7.—
Chilenos	„	12.—	12.30	12.30	12.90
Escudos	„	18.50	18.80	16.35	16.65
Cruceros	„	18.—	18.30	—	—
Soles Peruanos	„	55.50	56.50	57.—	60.—
Inglaterra	c/£	14.70	15.—	—	—

Horas de oficina: de 12 y 30 a 16 hs. - Sábados de 9 a 11 hs.

Sugestiones G. & C.

De interés para los Caballeros

DE GASPERI HABLÓ DE LAS RELACIONES ÍTALO-YUGOESLAVAS

ROMA, 26 (R).—El ministro de Relaciones Exteriores italiano, Sr. Alcide de Gasperi, en un discurso pronunciado esta noche en Frascati, contestó a los calificativos que le dieron la prensa y la radio de Belgrado, de ser "uno de los vampiros del imperialismo romano", y dijo:

"Los cristianos-demócratas italianos, al igual que todos los antifascistas, han condenado las agresiones de los fascistas contra Yugoeslavia. Como ministro de Relaciones Exteriores, he buscado en vano un contacto con el actual gobierno de Belgrado y también los buenos oficios de Rusia".

Refiriéndose al problema de las fronteras entre Italia y Yugoeslavia, el Sr. Gasperi dijo: "Los italianos se sentirían felices si les fuera posible descubrir una línea de demarcación étnica, entre italianos y eslavos, pero dado que esto no es posible, debemos encarar un acuerdo de transacción que no perjudique los intereses nacionales esenciales de ambas partes, sino que asegure su cooperación para un futuro mejor".

Como dirigente del Partido Demócrata-Cristiano, el Sr. Gasperi dijo: "Nosotros no aceptamos el marxismo, pero eso no significa que nos abstengamos de explorar y de aprender lo que haya de bueno, de sano y de progresista en el régimen ruso, en sus instituciones sociales y económicas, a fin de encontrar sitio para ellas en nuestra civilización nacional".

Este discurso del Sr. Gasperi es considerado como la iniciación de una campaña audaz del Partido Demócrata-Cristiano, para lograr la dirección nacional en los críticos acontecimientos que han de sobrevenir en lo futuro.

El comité ejecutivo del partido votó recientemente en favor del régimen republicano.

Las reclamaciones yugoeslavas

BELGRADO, 26 (R).—El Parlamento provisional yugoeslavo aprobó hoy por aclamación una resolución por la que se pide al Gobierno que haga lo posible por lograr el reconocimiento de los derechos de Yugoeslavia a los territorios disputados en la frontera italiana.

La resolución aconseja al Gobierno agotar todos sus esfuerzos en la próxima Conferencia de Ministros de Relaciones Exteriores que se celebrará en Londres, a fin de que sean reconocidos los derechos yugoeslavos sobre esas regiones, "las cuales contra los principios de autodeterminación fueron incorporadas a Italia después de la primer guerra mundial y que forman parte de Yugoeslavia, por razones étnicas, geográficas y económicas".

Esas regiones son: el litoral esloveno, Beneska Eslovenia, Trieste, Istria, Rivera Rader y las islas de Lasovo y de Palagruz.

Las reparaciones de guerra

ROMA, 26 (AP).—Las informaciones procedentes de Washington en el sentido de que Italia podría ser obligada a concesiones territoriales a los aliados en pago de las reparaciones de guerra, provocan agrios comentarios en la prensa de Roma.

El órgano independiente "Il Tempo" pregunta en grandes títulos si las concesiones territoriales en pago de las reparaciones a los aliados están incluídas en los términos del armisticio, que aun no han sido publicados. El órgano del Partido Acción, "Italia Libera", expresó: "La pérdida de territorio italiano sería contraria a todas las normas de justicia, en vista de la ayuda que Italia proporcionó a los aliados en la lucha contra Alemania. Rechazamos la idea de que Italia sea obligada a aceptar una paz que constituiría un castigo humillante". El diario independiente "Libera Stampa", por su parte, dice: "La conquista colonial que llevaron a cabo los fascistas fué hecha en forma pacífica y fomentada por otras potencias, principalmente Gran Bretaña. Las colonias italianas constituyen la base de la reconstrucción futura del país. Sin embargo, si la pérdida de ellas significa un sacrificio en pro de la paz mundial, Italia está dispuesta a llevarlo a cabo. Pero otras naciones se empeñan ahora en recorrer el sendero sangriento y sembrado de ruinas por el que nosotros marchamos durante veinte años. Nos encontramos en la misma situación que una persona que ha sanado de una grave enfermedad contagiosa y que no puede salir de su casa hasta que se alivien sus vecinos a quienes contagió".

Toscanini regresará a Italia

ROMA, 26 (AP).—El "Star and Stripes", órgano de las fuerzas armadas norteamericanas, anunció que el maestro Toscanini ha decidido venir a Italia para dirigir la orquesta del teatro Scala, de Milán, en la inauguración de la temporada, que se realizará en febrero. Añade que Toscanini, que había expresado su voluntad de no ir a Italia hasta que la monarquía fuera derrotada, y que ahora está convencido de que, como resultado de las elecciones británicas, "Italia se encuentra en camino de convertirse en república", manifestó que elegiría para inaugurar la temporada una de las óperas de Verdi, "Otelo" o "Falstaff".

EVOLUCIONA HACIA LA MONARQUÍA EL RÉGIMEN ESPAÑOL

MADRID, 26 (AP).—Es posible que en el curso de la semana entrante el general Franco demuestre la velocidad que está dispuesto a imprimirle a su promesa de evolución del régimen hacia la monarquía. Cualesquiera que puedan ser los planes del general Franco, hasta ahora a los españoles sólo se les ha prometido una modificación paulatina en ese sentido.

La prensa española, sometida al control oficial, que hasta al fecha no ha publicado el texto de la declaración de Potsdam contra el actual régimen, ni lo manifestado por el ministro de Relaciones Exteriores de Gran Bretaña, Mr. Ernest Bevin, ante la Cámara de los Comunes, respecto a España, como tampoco las palabras de Mr. Truman sobre que "a ninguno de nosotros nos agrada Franco ni su gobierno", sigue elogiando en sus editoriales al régimen y sus normas.

Ha recrudecido la "actividad política subterránea", pero no ha alcanzado proporciones como para que el general Franco tenga temores sobre la seguridad de su régimen. La policía de Barcelona trata de determinar el origen de un nuevo periódico separatista catalán y antifranquista titulado "Bandera", cuya primera edición circuló recientemente mediante el Correo, y en el que se ataca violentamente al Gobierno. Es hoja bien impresa y se distribuyó en sobres de diversos tamaños, remitiéndose desde el Correo de Barcelona.

Los monárquicos están colocando letreros en las paredes de las poblaciones rurales españolas que dicen "¡Viva Juan III!". De vez en cuando se ven dibujos de la hoz y el martillo en los barrios obreros, pero en ellos son más frecuentes las leyendas "¡Viva la República!". Pero todos son superados por la reproducción de lo manifestado por el general Franco: "Creo en España porque creo en la Falange".

En la semana próxima el Caudillo debe abandonar su residencia veraniega de Pazo de Meiras, en Galicia, y dirigirse a San Sebastián, terminando la temporada de verano.

Según rumores que circulan en Madrid, donde deben ser redactados los decretos respectivos, hay tres asuntos en consideración: 1) poner en libertad a diez mil presos políticos. Los cálculos sobre el número de los mismos varía desde la última cifra oficial, treinta mil, hasta noventa mil; 2) designación de nuevos gobernadores en la mayoría de las cincuenta provincias españolas, esperándose que los nuevos sean falangistas moderados, los que substituirán a los actuales, falangistas apasionados. Probablemente los nuevos gobernadores ejercerán la doble función de gobernadores de cada provincia y jefe falangista de su región; 3) liquidación o traspaso de parte de las 56 publicaciones de la Falange, que es propietaria de 30 periódicos, los que siempre han disfrutado de un trato preferente porque son publicados por los mismos funcionarios que dominan la totalidad de la prensa española. La circulación de la mayoría de los diarios falangistas se ha logrado por el simple expediente de aplastar a los órganos independientes por medio de multas, obtención de papel a precios inferiores y otros medios similares.

Cambio de telegramas entre Franco y Jorge VI

LONDRES, 26 (AP).—La radioemisora de París anuncia que el rey Jorge y el general Franco cambiaron telegramas con motivo de la victoria aliada. Agregó que Franco envió un mensaje de felicitación al rey Jorge, quien contestó agradeciendo. En su despacho, el rey Jorge expresó que "esta victoria ha sido deseada ardientemente por todos los hombres de buena voluntad".

En círculos allegados al monarca y al Foreign Office se confirmó el intercambio de mensajes, pero no se dió a conocer el texto de los mismos.

URUGUAY

EL REGRESO DE LOS EXILADOS ARGENTINOS

MONTEVIDEO, 26 (AP).—El Dr. Alfredo L. Palacios recibió un mensaje de la Asociación de Mayo por el que se le invita, como a los demás compañeros de causa, Dres. Nicolás Repetto, Luciano F. Molinas, Santiago Nudelman y David Tieffemberg y Sres. Guillermo Korn, José Gabriel y Esteban Rondanina, a volver a ocupar sus puestos de lucha dentro de la Argentina, por entender que han cumplido las finalidades de la protesta que significó su exilio voluntario.

A su vez el comité ejecutivo del Partido Socialista ha enviado una comunicación en el mismo sentido a los doctores Palacios, Repetto y Tieffemberg y Sres. Korn y Rondanina.

Por su parte, las autoridades superiores del Partido Demócrata Progresista han dirigido al Dr. Luciano F. Molinas un mensaje similar, y el doctor Santiago Nudelman también ha recibido uno semejante de la mesa directiva del comité nacional del radicalismo.

Ricardo Larrain Bravo

Falleció en Santiago

SANTIAGO, 26 (AP).—A los 65 años de edad falleció D. Ricardo Larrain Bravo, arquitecto, escritor y diplomático.

LA PLATA

UN PLAN ACERCA DE LA URBANIZACIÓN DE ESTA CAPITAL SERÁ TRATADO

La Confederación de Centros de Fomento Urbano ha sometido a la consideración de todas las entidades e instituciones locales de bien público un plan de urbanización de esta capital. Dicho plan fué elaborado por la citada confederación con la doble finalidad de encauzar hacia soluciones definitivas los problemas afines de carácter fundamental que gravitan sobre La Plata y de contrarrestar en la medida de lo posible la falta de trabajo que habrá de sobrevenir con la terminación de la guerra como consecuencia de la paralización parcial o total de numerosas actividades que la misma originó o mantuvo durante el lapso de su duración.

La Confederación de Centros ha pedido a todas las instituciones de La Plata que formulen sus observaciones al plan trazado, para que una vez depurado se lo redacte en forma definitiva y como expresión unánime del anhelo de los vecinos de esta capital, para ser presentado en tal carácter a las autoridades correspondientes.

Entenderá en todas las observaciones que se hagan una comisión de seis miembros especialmente designada por la Confederación.

La intervención federal dió ayer un comunicado

Con motivo de una solicitada publicada por diversas empresas frigoríficas en los diarios de ayer, referente a los sucesos policiales producidos en General José F. Uriburu, la Dirección General de Prensa de la provincia ha hecho conocer el comunicado dado por el interventor federal, desde la ciudad de Chivilcoy, adonde asistía a diversos actos en homenaje a San Martín.

Se refiere el comunicado al pedido de garantías para la libertad de trabajo que no "habría tenido eco alguno en las autoridades de la provincia", y agrega:

"La intervención federal ha tomado conocimiento en su momento de los hechos ocurridos y la denuncia misma del movimiento huelguístico, así como de los hechos policiales en los que se produjeron algunas víctimas leves, las que también lamenta la intervención federal. Fueron comunicadas por telegramas de la compañía a la intervención federal, la que procedió a la inmediata separación del comisario de policía de General José F. Uriburu, a fin de proceder a la substanciación del sumario correspondiente y a la verificación de los sucesos denunciados. La intervención federal actuó así decidida y enérgicamente. Ha sido y es propósito gubernativo garantizar la existencia armónica de los intereses obreros y patronales que deben enfrentarse en más de un movimiento, pero es de hacer notar que esta circunstancia, que la compañía nombrada y que aparece como damnificada por los hechos, posee policía propia dentro del establecimiento, con armas largas, y que son constantes los episodios y desórdenes que la misma provoca al desatar sus atropellos en las personas de los obreros, provocando así el consiguiente quebrantamiento de las normas de relación que se quiere promover entre los sectores obreros y patronales. Las autoridades de la intervención federal en la provincia de Buenos Aires seguirán cumpliendo severamente con las directivas que se trazaran en materia obrera, ajustando las mismas a la unidad de criterio que emana del organismo especializado nacional, la Secretaría de Trabajo y Previsión. Los desórdenes y los hechos de violencia que pudieran consumarse serán, asimismo, reprimidos y, lo que es más, siempre se ha procurado evitarlos con una acción previsora debidamente constatada en otros movimientos huelguísticos habidos en la provincia. La trascendencia dada a los episodios de que informa la solicitada de las empresas frigoríficas, hace que esta intervención federal aclare los equivocados conceptos que a ella se refieren y que vierten, sin duda alguna, con el deliberado propósito de confundir a la opinión, a los trabajadores y dificultad las soluciones de problemas que, como éste, tienen orgauismos acreditados para tales funciones".

El socialismo iniciará su acción con un acto en Caseros

El socialismo de la provincia de Buenos Aires iniciará su acción pública con una asamblea de simpatizantes que tendrá efecto el 9 del mes próximo a las 17, en el teatro Caseros, calle Moreno 829, de la población de Caseros, partido de San Martín.

Harán uso de la palabra, en representación de los socialistas de la localidad, el ex diputado nacional Sr. Manuel Ramírez (h.); por los afiliados de la zona recientemente incorporados al Partido Socialista, el Sr. Francisco Bellomo, y el Sr. Julio A. Palenzona por la juventud socialista de esta capital. Acto seguido hablarán los señores Julio Falasco, Eduardo Schaposnik, Pedro A. Verde Tello y José Ernesto Rozas, por la Federación Socialista Bonaerense, y la profesora Leonilda Barrancos, en representación de las mujeres universitarias. Cerrará el acto un delegado del Comité Ejecutivo Nacional del Partido Socialista.

Tanto los delegados de la Federación Socialista de la provincia como el delegado del comité ejecutivo —aun no designado— se referirán a la situación general del país y a problemas vinculados con el desarrollo del movimiento socialista en el territorio provincial.

Por otra parte, y siguiendo la campaña de proselitismo, la Federación Socialista anuncia la realización de actos similares en Avellaneda, Olavarría, Pergamino y Bragado, en fechas que habrán de ser fijadas oportunamente.

Se está depurando el padrón electoral de esta capital

El juez federal Dr. Jorge Bilbao La Vieja ha enviado una comunicación al Ministerio del Interior acusando recibo, en su carácter de magistrado a cargo del registro electoral de la provincia, del decreto relativo a la inclusión de las listas definitivas de electores de todos los cambios de domicilio y nuevos enrolados. Agrega el Juez que ha dispuesto que la tarea de depuración se realice dentro de los plazos debidos a fin de que el padrón definitivo pueda publicarse el 31 de octubre.

Realizó asamblea la Asociación de Propietarios de Farmacia

En la asamblea realizada por la Asociación de Propietarios de Farmacia fueron aprobadas la memoria y el balance correspondientes al último ejercicio y se dispuso obsequiar con medallas de oro a los ex presidentes, señores Romualdo Michelitti, Timoteo Estevez y Juan Carlos Laborde, en reconocimiento por la intensa y eficaz labor desarrollada en beneficio de la entidad. En los comicios resultaron electos para integrar la comisión directiva, en calidad de vocales titulares, los señores Francisco Chavasse, Carlos Alonso, Alberto D'Alesio, Juan M. Gurini y Armando H. Maggi, y varios suplentes; y Aurelio Leoni, Lucas F. Defelice, Timoteo Estevez, Angel Araldi y Juan C. Zerillo para el jurado de honor.

Sociales

Se efectuó el casamiento de la señorita María Teresa D'Angelo con el señor Julián Espinel.

—Ha sido formalizado el compromiso de la Srta. Carmen Alfano con el señor Carlos Juan Arzadún.

—Con una reunión festejaron sus bodas de plata D. Angel A. Plana y su esposa, Da. Dolores Alday.

—En el cementerio local se efectuó un oficio religioso en memoria de doña Carolina Luparia de Antelo con motivo de cumplirse el segundo aniversario de su fallecimiento.

—En memoria del Dr. José T. Villalba Maturana se rezó una misa en el templo del Sagrado Corazón de Jesús.

CÓRDOBA

Quieren apartarse de sus clases ahora dos profesores de derecho

CORDOBA, 26.—Los profesores doctores Manuel Augusto Ferrer y Pablo Maricondé, de la Facultad de Derecho, contra los cuales los estudiantes han manifestado su repudio, se dirigieron al decano de esa instituto al efecto de que se los autorice a apartarse del dictado de las cátedras respectivas por el tiempo que se considere necesario.

Expresan que "la actitud tumultuosa de algunos estudiantes, quienes invadiendo el claustro universitario han hecho de aquella táctica un procedimiento cotidiano para llevar la inseguridad y el vejamen personal a nuestras clases, so pretexto de supuestos cargos a nuestra conducta ciudadana, pero con evidentes designios de política militante, nos obliga a recurrir a V. H. para requerir su intervención a los fines de la responsabilidad estatutaria, si la hubiere".

SANTA FE

EN EL TORNEO GANADERO DE RECONQUISTA SE HAN INICIADO LAS VENTAS

RECONQUISTA, 26.—Con extraordinario brillo se realizó la inauguración de la Exposición Nacional de Ganadería. Asistieron delegaciones oficiales de los gobiernos nacional y provincial, representantes de las instituciones similares y numeroso público. Abrió el acto el presidente de la Sociedad Rural, D. Roberto Kohli, y hablaron después D. Decoroso D'Annunzio, en representación del gobierno provincial; el Dr. Camilo López Lecube, del Ministerio de Agricultura de la Nación y, finalmente, el doctor Rafael Wiedman. Todos fueron muy aplaudidos por el público. A continuación desfilaron los productos bovinos premiados, y luego se inició el remate de los primeros premios, el campeón nacional y el gran campeón Shorthorn, de la sucesión Saralegui, que fué adquirido por D. Alfredo Agú en 3100 pesos; el reservado campeón y gran campeón, de D. Mario C. Videla, fué adquirido por D. Alberto Berli en 3100 pesos. Todos estos ejemplares ofrecen excelentes características de raza y calidad.

Resoluciones del Partido Socialista

SANTA FE, 26.—Las autoridades locales del Partido Socialista resolvieron reiterar ante la intervención federal las gestiones para obtener la devolución de los documentos, libros y útiles secuestrados por la policía al ser aplicado el decreto de disolución de los partidos políticos. También resolvió el mismo organismo expresar su solidaridad con los profesores de enseñanza secundaria exonerados en la Capital Federal.

Comenzarán en las escuelas los actos en homenaje a Rivadavia

SANTA FE, 26.—La Junta Provincial de Estudios Históricos dió una resolución por la cual se adhiere al homenaje a la memoria de Bernardino Rivadavia, con motivo del centenario de la muerte del prócer. Por otra parte, decidió efectuar un acto en fecha próxima, para expresar el homenaje de la institución.

En las escuelas especiales dependientes del Ministerio de Gobierno e Instrucción Pública se iniciarán mañana las jornadas recordatorias de la vida y obra de Rivadavia. El mismo ministerio dió un decreto por el cual prorroga por 30 días el plazo establecido por la resolución del 6 de junio último, para que el jurado se expida en el concurso oficial de trabajos acerca del prócer.

MENDOZA

CON VARIOS ACTOS FUÉ CELEBRADO AYER EL DÍA DE LA MUNICIPALIDAD

MENDOZA, 26.—En celebración del Día de la Municipalidad se realizaron diversos actos organizados por la intendencia de esta capital, que contaron con numeroso público. A las 10, en el cementerio de esta ciudad, fué colocada la piedra fundamental del panteón municipal, oportunidad en que usó de la palabra el secretario de Obras Públicas e Higiene de la Municipalidad, Sr. Jorge I. Segura. A las 10.45, el comisionado municipal, señor Faustino Picallo, pronunció una alocución referente al significado de la fecha. A las 11 fueron inaugurados la calle Julián Barraquero, dos puentes sobre la misma y obras complementarias. Hablaron el comisionado, Sr Picallo, y el presidente de la Asociación de Fomento Edilicio de la segunda sección, Sr. Armando Flores. Terminado ese acto, la comitiva oficial se trasladó al campo municipal de deportes, cuyas instalaciones para el personal obrero de la Municipalidad fueron inauguradas. Hizo uso de la palabra el director de Servicios Públicos, Sr. Horacio Latino Serpa. A las 13 se realizó el almuerzo ofrecido al personal de la Municipalidad, en cuyo acto se hizo entrega de una medalla de oro al mejor obrero, D. Dámaso G. Grosso. A las 15 tuvo efecto un torneo deportivo, en el que participaron personal obrero y empleados de la dependencia. A las 18.30, en la calle Paso de los Andes, se realizó el acto de colocación de la piedra fundamental de la Casa de Ejercicios Físicos para Niños. Habló el Sr. Picallo. Finalmente, a las 21, se sirvió un banquete de compañerismo, al final del cual se entregaron medallas de oro al mejor empleado, Sr. Juan Edmundo Robles, y al mejor guardia del tránsito, señor Germán Muñoz. Habló el secretario de la Administración de Hacienda de la Municipalidad, Dr. José G. de Paolis.

El interventor de Santiago del Estero viajó para la metrópoli

MENDOZA, 26.—Se ausentó hoy de ésta con destino a Buenos Aires el nuevo interventor federal de Santiago del Estero, Dr. Carlos Alberto Sán. Dicho funcionario viaja en compañía de un grupo de colaboradores inmediatos, del Dr. César Carubia, que desempeñará las funciones de secretario de Gobierno; del Dr. Ramón Morey, que actuará como secretario de Hacienda; del Dr. Juan A. Duffau, jefe de policía; del Sr. Antonio Ferrer, como secretario general de la intervención, y del señor Jesús González Lemos, que será designado delegado regional de la Secretaría de Trabajo y Previsión en aquella provincia.

Viaje del interventor

MENDOZA, 26.—El interventor federal, general Vargas Belmonte, partió en avión para esa capital.

"MIS VEINTE AÑOS BAJO EL REGIMEN DE MUSSOLINI"

Por el Conde Dino Grandi

Un apasionante relato del ex ministro de Relaciones Exteriores y ex embajador de la Italia Fascista en Londres

Derechos exclusivos adquiridos por CLARIN a la United Press

LEALO a partir de mañana en CLARIN

MATERIALES PLASTICOS NACIONALES Y EXTRANJEROS

PLACAS PARA ENGRANAJES DE 1000 x 1170 mm.
PLACAS AISLANTES Y DIELECTRICAS
POLVO DE MOLDEO

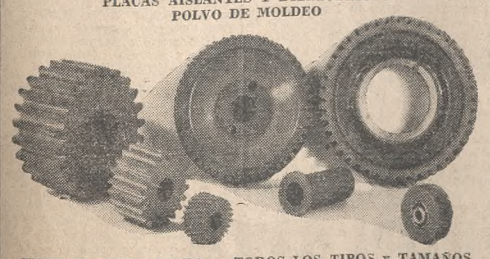

ENGRANAJES DE FIBRA — TODOS LOS TIPOS y TAMAÑOS
IGNACIO BALBIANI
REPRESENTACIONES Y COMISIONES
EXPOSICION Y VENTA
PERU 447 — U. T. 33-0157

ESTA RESFRIADO?
TOME
GENIOL

LA PIEDAD EN LOS
ULTIMOS DIAS
DE SU GRANDIOSA
LIQUIDACION

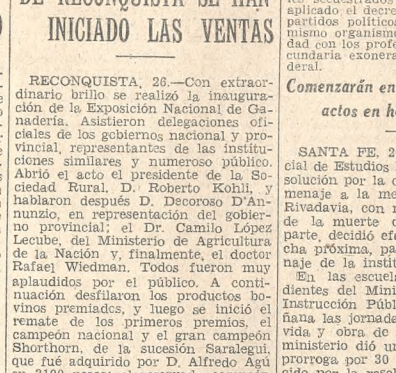

ECHARPE - CAPOTA
De pura lana; en un extenso y variado surtido de colores escoceses de gran moda, muy modernos y vistosos. Liquidamos, a . . . $ 0.95

MEDIAS EVELINA
De seda natural, 2 hebras, con pié francés, talón reforzado; en todos los colores de gran moda, el par Liquidamos, a . . . $ 7.90

ZAPATO PRACTICO
De grueso brin de algodón, forrado, bonito modelo presentado en colores: azul, bordeaux y negro, cementado y cosido. Industria Argentina. Liquidamos, a . . . $ 3.95

TRAJES 2 PIEZAS
Confeccionados con telas pura lana, variedad de modelos en modernas fantasías espigadas; diversidad de colores de gran actualidad. Liquidamos, a . . . $ 39.80

Gran Conjunto de Batones
Todos abotonados, de tejido piñeo de lana regenerada con fantasía combinadas; variado colorido, para medio luto y todos negros. Talles 46 al 54. Liquidamos, a $ 7.90

TAPADOS DE LANA
Un extraordinario conjunto de variados modelos, en diversidad de estilos, de telas espigadas y lisas, todos de gran actualidad y totalmente forrados, colores del momento, talles 44/54 49.50

ESTAMPADOS DE ALGODON
Artículos importados, nuevos dibujos con estampados a todo color, especialmente indicados para vestidos y batones. Ancho 65 ctms., a . $ 0.95

TAFFETALINA MEZCLA
De rayón y algodón, calidad famosa por su gran resultado, para infinidad de aplicaciones, en colores, incluso blanco y negro. Ancho 60 ctms., $ 1.25

INIGUALABLE OFERTA
Géneros pura lana, una calidad extraordinaria para trajes y vestidos; en más de 60 colores, incluyendo marino y negro. Ancho 80 ctms. $ 1.95

BATISTA FLOREADA
De algodón, importada, especialmente indicada para lencería y otras aplicaciones, nuevos diseños sobre fondo pastel. Ancho 65 ctms., a $ 1.25

OFERTA SENSACIONAL! . . . ANCHO 130 CENTIMETROS
Telas para tapados de pura lana, gran diversidad de fantasías modernas, en un extenso colorido inclusive marino y negro, a . . $ 3.90

SHANTUNG IMPRIME
Mezcla de algodón con rayón, nuevas y originales creaciones de dibujos medianos y chicos, para trajes y vestidos. Ancho 90 ctms., a $ 3.90

NOTABLE CONJUNTO
De géneros pura lana en fantasías unidas, de calidad inmejorable, estilos de moda para tapados y trajes, en atrayente colorido. Ancho 130 ctms. Liquidamos, el metro . . . . $ 5.90

RUMECLA DE RAYON
Un nuevo y extraordinario tejido creado para los nuevos modelos de vestidos y trajes, en 25 hermosos colores, blanco y negro, ancho 90 cm. $ 6.50

FANTASIAS UNIDAS
De rayón, variedad de finas calidades de crepes, spún, cuadrillés y otros tejidos de actualidad, todos los colores y negro. Ancho 90 cm. Liquidamos, el metro a . . . $ 5.90

LA PIEDAD

Este es el momento mas oportuno para solicitar un CREDITO

LA NACION

Fundado por Bartolomé Mitre el IV I MDCCCLXX — *Director* LUIS MITRE — *LA NACION será una tribuna de doctrina (Núm. 1, Año 1)*

Los gobiernos electorales

En una de las naciones satélites del Eje —Bulgaria—, vencida, por consiguiente, en la guerra, el día de ayer era el fijado para los comicios destinados a darle su gobierno definitivo, a pesar de que los Estados Unidos y Gran Bretaña habían expresado su desagrado por las disposiciones de las autoridades actuales con respecto al acto electoral. La Comisión Aliada de Fiscalización, integrada por los representántes de aquellos países y de la Unión Soviética, recomendó su aplazamiento. Era difícil pensar en un cambio, sobre todo después del telegrama dirigido al Partido Frente de la Patria por un dirigente comunista búlgaro, en el que se refería a dicha agrupación como una fuerza poderosa, capaz de soportar todos los ataques internos y externos, "si tenemos nervios suficientemente fuertes para resistir hasta el final". Sin embargo, a último momento, el Gobierno dispuso aplazar la fecha en que el pueblo emitirá su veredicto. En Londres la noticia ha sido recibida con satisfacción, abrigándose la esperanza de que Bulgaria proceda a realizar una elección adecuada; y en Washington el secretario de Estado comentó favorablemente la medida, pues ella hará posible que el pueblo búlgaro elija en una fecha posterior, en elecciones libres, a un gobierno plenamente representativo, agregando que con este motivo se ha demostrado la unidad de propósitos de las tres grandes potencias en la tarea de ayudar a los pueblos liberados de Europa a establecer gobiernos democráticos de su propia elección.

Es tan grande en esta época la interdependencia de los pueblos, que el proceso electoral de Bulgaria no ha podido pasar más o menos inadvertido, según ocurría no hace muchos años con la sucesión de los gobernantes, resultado, a veces, de golpes de Estado, en la inquieta zona de los Balcanes. Ahora, cuando se procede a poner en orden a los países envueltos en el colapso del Eje, la preocupación de las naciones democráticas vencedoras es evitar la burla de los derechos de los pueblos. Tratándose de Bulgaria, no se creyó en Gran Bretaña y en los Estados Unidos que el gobierno dominado por el Frente de la Patria fuese capaz de presidir un acto que satisficiese a todos los sectores de la población, si no se adoptaban algunas innovaciones.

Es que, como hemos dicho reiteradamente en este último período, al comentar los sucesos argentinos, los gobiernos no cumplen su deber con la simple resolución de convocar comicios. Muchos de los verificados antes de la ley de 1912 merecieron la condena de la opinión pública. El fundamento es bien conocido. Se invitaba a los ciudadanos a cumplir con el deber de depositar su voto, pero se practicaba un fraude que en ocasiones llegó a ser escandaloso, aparte de la venalidad del sufragio. El presidente Sáenz Peña realizó una reforma trascendental, que estimuló la conciencia cívica, si bien algunos gobernantes lograron frustrar, en parte, los resultados, no sólo con el dolo en el mismo acto, sino también con los procedimientos en el tiempo preelectoral.

Son esos procedimientos los que han de tenerse muy en cuenta para presumir si las elecciones serán de la clase de las que se hubiesen realizado ayer en Bulgaria o si serán adecuadas a la finalidad de constituir un gobierno de origen genuinamente popular. Conviene insistir en que aquí como en las demás partes del mundo no basta la celebración de comicios. Entre nosotros, en que urge volver a la normalidad constitucional después de más de dos años de suspendida, señalamos continuamente al gobierno provisional el error que implica el Estatuto Orgánico de los Partidos Políticos, con una magistratura electoral investida de facultades de ingerencia desmedida en aquellos organismos y formada de jueces dependientes directamente del Poder Ejecutivo. Con este régimen, la opinión pública carecerá de verdaderas garantías.

Nuestro pueblo se encuentra disconforme en absoluto con esa perspectiva. Sus antecedentes y tradiciones son bien conocidos en América y en el resto del mundo, y en el corriente mes ha vuelto a exponer su pensamiento fundamental. La democracia sigue siendo su bandera. La susceptibilidad que lo domina a este respecto es muy grande. En el Distrito Federal y en las ciudades del interior, el deseo de ver restauradas las formas regulares de gobierno se ha exteriorizado en términos que no pudieron causar extrañeza al conocedor del alma argentina. Los ideales del ciudadano explican la vinculación de su actitud en la política interna con su regocijo por el triunfo de las Naciones Unidas. Sus sentimientos son los que animan a los países libres, sintetizados por el presidente Truman en los siguientes términos: "Nuestra victoria fué más que la victoria de las armas; fué la victoria de un ideal fundado en los derechos del hombre, en la dignidad del ser humano y en la concepción del Estado como servidor y no como amo del pueblo".

Ese es el ideal del pueblo argentino, que rechaza, por lo tanto, la idea extraña, comentada en nuestra edición de ayer, de que los gobiernos revolucionarios no están sujetos a normas determinadas. Precisamente es en un régimen democrático donde los gobernantes tienen una gran responsabilidad por el deber de no apartarse jamás del pensamiento básico. Son servidores y no amos del pueblo. Aplicar este dogma es asegurar la era de salvación.

Libertad de trabajo

Una compañía frigorífica establecida sobre la costa del Paraná de las Palmas se ha visto obligada a suspender sus tareas, con la aprobación y la solidaridad de las demás sociedades dedicadas a la misma industria, por no encontrar el amparo necesario a la libertad de trabajo. El conflicto que determina esa resolución tiene su origen en la exclusión de unos cuantos obreros a quienes el directorio consideraba peligrosos por sus actividades violentas y las razones con que esa decisión se adoptó fueron aprobadas a su tiempo por la Secretaría de Trabajo y Previsión. Se llegó así al esclarecimiento oficialmente declarado de qué el paro que dichos operarios querían provocar era ilegal. Sin embargo, meses después, en circunstancias en que representantes del personal y de los empleadores, por disposición de la referida entidad, trataban las bases de un estatuto para regir sus relaciones mutuas, estallaron dos movimientos, caracterizados por su carácter arbitrario y su tono profundamente agresivo. A diferencia de pocos días se produjo, en efecto, una huelga tras otra. Elementos extraños a la fábrica provocaron esa agitación y se valieron hasta de armas de fuego para impedir a los trabajadores ocupar sus puestos, o bien para atemorizarlos a la hora en que terminaba su turno de faena. La violencia se ha manifestado en las cercanías del frigorífico también contra sus dirigentes administrativos y algunos de ellos fueron heridos en esos sucesivos ataques armados.

Como es natural, los directores solicitaron la protección policial de su jurisdicción, sin que sí pedido fuese oído, e idéntica conducta observaron las autoridades de La Plata. ¿Qué otra cosa le corresponde hacer, en tal caso, a la corporación jaqueada por un lado por grupos huelguistas indeterminados y sospechosamente inspirados, y abandonada, a su vez, por las organizaciones del Estado encargadas de velar por el orden e imponer a todos el respeto a ciertas normas fundamentales como lo es la libertad de trabajo? Una declaración publicada atestigua este hecho. En épocas anteriores se produjeron huelgas de espíritu enconado que se dirimieron con buenos arbitrios o los métodos habituales de pugna entre patronos y obreros, pero el gobierno nacional o de la provincia en que el choque se dilucidaba no consentía que se vulnerara el derecho a trabajar o alguien se impusiera con el revólver o el garrote a los trabajadores que no deseaban adherirse a un paro que estimaban forzado o perjudicial.

Es este un principio inquebrantable. Asiste al obrero la indiscutible facultad de luchar para obtener mejoras económicas o condiciones especiales de seguridad y de salubridad y al patrono la de analizar esas exigencias o rechazarlas y mucho más examinarlas con criterio conciliador; en esa discrepancia no se concibe la aplicación de procedimientos agresivos y si alguien aspira a emplearlos, como ocurre en el frigorífico a que nos referimos, las autoridades deben impedirlo en nombre de elementales garantías. Si no lo hacen, los que dirigen el establecimiento agredido habrán de llegar a la convicción de que el Estado ha resuelto dejar de ser un protector responsable de la tranquilidad pública y de la estabilidad social para convertirse en un factor de parcialidad, en una parte directa del conflicto, puesto que presencia actos contrarios a las reglas consagradas, inherentes a su propio prestigio, y se niega a evitarlos con la vigilancia y la previsión de sus órganos adecuados. Esa pasividad oficial, advertida en la negación ostensible de la ayuda de la policía, ha inducido a la compañía a tomar medidas excepcionales, pese a los perjuicios que puedan originarse de ellas; mas el suceso lamentable enuncia un síntoma de mayor gravedad todavía que sus simples consecuencias materiales, que consiste en la deserción de la autoridad de uno de sus deberes más importantes.

BELLAS ARTES

Lucette Laribe

Hace una pintura nerviosa, ágil, viva, una pintura "joven". Lo evidencia en la sala tercera de la Galería Müller, donde exhibe figuras, paisajes, flores. En la figura alterna el retrato con el desnudo femenino, oponiendo, a veces, modelos blancos a los de color, como en "Confidencias", en un bien logrado efecto de contraste. Su propensión a caracterizar por el análisis de los rasgos fisionómicos lo pone de manifiesto Lucette Laribe en los retratos y en "Caras paraguayas", tan vivientes como expresivas. Con análogo acierto realizó los paisajes, sin excluir los dibujos titulados "Cirrus" y "Cúmulus".

Fué inaugurada una exposición de artistas brasileños

En los Salones Nacionales de Exposición fué inaugurada la muestra Veinte Artistas Brasileños, que auspicia la Subsecretaría de Cultura del Ministerio de Justicia e Instrucción Pública. Esta exposición, que comprende 78 obras representativas, fué seleccionada y organizada por el escritor y crítico brasileño Marques Rebello, quien declaró inaugurada la muestra.

"El conjunto —dijo entre otras cosas— representa el esfuerzo de veinte artistas escogidos, no arbitrariamente, entre un centenar de figuras que, desde 1930, vienen luchando en mi país por la elevación de las artes plásticas y por su integración al ritmo universal de las ideas nuevas. Casi todos son jóvenes, y los yerros, las indecisiones técnicas de algunos —frutos de un medio aun sin suficiente experiencia—, son compensados, creo, con ventaja por una libertad de acción, un entusiasmo juvenil en busca de nuevos caminos, una voluntad manifiesta de colocar el arte brasileño dentro siempre de un pensamiento antiacadémico, anticonformista, antirreaccionario. En su obra, por primera vez en la historia de nuestra pintura, se refleja la vida del Brasil en lo que ella tiene de más íntimo, de más profundo y por eso, probablemente, de más doloroso. Nada de pintoresco, nada de regionalismo falso, nada de concesión al paisaje de peligrosa belleza".

Después de otros conceptos expresó: "El arribo a la Argentina de esta primera muestra de pintura moderna brasileña habría fracasado en su primordial propósito si no tuviese una esperada retribución en la visita al Brasil de los altos valores pictóricos argentinos. Y al transmitir el agradecimiento de los artistas brasileños por todas las manifestaciones tenidas para con ellos en este gran país, expreso su esperanza de poder, muy pronto, recibir a los modernos artistas argentinos con el mismo cariño con que ellos fueron recibidos aquí".

IV Salón Anual de Pintura al Agua

Mañana a las 18.30 en la Galería Rose Marie, Florida 433, se realizará en acto público el escrutinio para la adjudicación por el voto de los expositores, del premio Unico, medalla de oro a la mejor obra del IV Salón Anual de Pintura al Agua. Los expositores que no hayan emitido su voto deberán hacerlo hasta momentos antes del escrutinio.

La entrega del premio se realizará el sábado 1º de septiembre en el acto de clausura de la muestra.

MANUEL MUJICA LÁINEZ EMPRENDERÁ HOY VIAJE CON DESTINO A LONDRES

Hoy partirá para Gran Bretaña, invitado por el Consejo Británico, un grupo de periodistas argentinos: lo integran los señores Manuel Mujica Láinez, de LA NACION; Quiliano Anta Paz, de "La Prensa"; Néstor Lagos, de "La Capital", de Rosario; Enzo Vittori, de "El Litoral", de Santa Fe, y Juan Remonda, de "La Voz del Interior", de Córdoba.

En los actuales momentos la visita ofrece múltiples motivos de interés. Nuestros compañeros podrán observar el comienzo de la postguerra, el prólogo de una nueva etapa, en el país que hizo frente a la catástrofe, en suprema actitud, al quedarse solo frente a la adversidad, derrotada Francia, en vuelto el mundo por las más amenazadoras sombras. Ya han sido retirados los escombros de las ciudades heroicas, condecoradas por el martirio. El pasado reciente, de "sangre, sudor y lágrimas", trajo una limpia aurora, que asoma en un horizonte de expectaciones. Lo que hizo Gran Bretaña por la causa de la humanidad ya lo sabemos. Está dentro del corazón de todos los hombres libres. Ahora se trata de ver y oír lo que piensa y hace en la era de la reconstrucción, en las horas del afianzamiento de la paz. Y se trata, asimismo, de observar la vida del país en las ciudades y en el campo, el retorno intenso a la labor creadora, que ofrecerá, sin duda, a los periodistas argentinos, amplios motivos de observación.

Lleva la representación de nuestro diario, según hemos dicho, Manuel Mujica Láinez. Periodista de aguda visión, poeta de fina sensibilidad, escritor de noble prosa, el viaje a Gran Bretaña, en uno de los momentos culminantes de la historia de este país, ha de brindarle, estamos seguros, interesantes sugestiones, la visión atrayente, apasionante, de un país que, fiel al mandato de su historia, supo sufrir y vencer, y que ahora, después de la gran gesta y de una lección de civismo, de bien sentida democracia, labora, sigue forjando su destino. No es por cierto la primera vez que Mujica Láinez va al exterior representando a nuestro diario. Sus viajes por otros países de Europa y por Oriente hallaron certero, brillante reflejo en las columnas de LA NACION. Vuelve nuestro camarada a Gran Bretaña, donde vivió algunos años de su infancia, con la emoción de quien va al encuentro de recuerdos, de lugares, muchos golpeados por la guerra, que han pasado a ser una devoción, una veneración para la humanidad. Verá a Gran Bretaña, no ya con los ojos de la niñez, sino con los de un ciudadano del mundo, atento a los problemas de esta hora, dispuesto a contemplar, después de haber admirado el sufrimiento, cómo escribe la victoriosa nación las primeras páginas de la postguerra, al continuar su historia, la de la vida civil, de más valor para una nación respetuosa de la dignidad humana, que la de las armas, con estar tan cargada de gloria.

De todo eso nos hablará Mujica Láinez, a quien acompaña en este viaje, emprendido en representación de todos nosotros, la afectuosa simpatía de sus compañeros de LA NACION.

INSTITUCIONES CIENTÍFICAS Y CULTURALES

Biblioteca del Consejo de Mujeres

Hoy serán pronunciadas dos conferencias en esta institución de cultura femenina.

La primera, a las 17.30, en la sala de lectura, estará a cargo de Madame Suzanne Barthelemy, vicepresidenta de "Le Nouvelle Etoile" y del Centro de Accueil Guynemer, sobre el tema "Le rôle des femmes et la detresse des enfants de France depuis 1939".

La segunda, a las 18.30, en el salón de actos, será con motivo del tercer centenario de Quevedo, y durante la cual ocupará la tribuna la Dra. Clara Campoamor, para referirse a "La vida y obra de D. Francisco de Quevedo y Villegas".

Ayer por la tarde se realizó la 125a. Tarde Recreativa en obsequio de los gremios del trabajo femenino.

Se inició el programa con breves palabras por la Sra. Sarah Ligia Olivari de Lagos. A continuación se representó "Rosina es frágil", comedia en un acto de Gregorio Martínez Sierra. La segunda parte del programa estuvo a cargo de Enrique Herzig en un monólogo, recitados criollos por Juan Guisalberi, recitados jocosos por Carlos Trotta, bailes por la niña Maruja Carro Campos y piano por la niña Mercedes Cariozzi. Las invitadas fueron obsequiadas con golosinas y con una rifa gratuita de libros.

Sociedad Psicoanalítica Argentina de Criminología

Esta tarde a las 18.30 se realizará la inauguración de las actividades científicas de esta institución en la sede de la Asociación Médica, calle Santa Fe 1171. Abrirá el acto el Dr. Raúl Rascovsky y luego el Dr. Luis Giménez de Asúa desarrollará el tema "La pena y el régimen penitenciario interpretado por la psicología profunda".

Cursos de Cultura Católica

En la semana actual se dictarán en los Cursos de Cultura Católica las siguientes clases gratuitas y exclusivas para hombres:

Liturgia, por el R. P. Bruno Avila, O. S. B., hoy a las 18.30.

Historia de la Iglesia, por el presbítero Luis Etcheverry Boneo, a las 19.15.

Sagrada escritura, por el R. P. Domingo Orfeo, O. P., martes y viernes a las 18.30.

Teología fundamental, por el R. P. José M. Ponce de León, S. J., martes y viernes a las 19.15.

Colegio de Abogados

Hoy se realizará en el salón principal de la biblioteca una nueva sesión del Instituto Bibliográfico.

El Dr. Francisco K. Chevallier Boutell comentará la obra "La regalía de la ley 12.161", del Dr. Horacio Beccar Varela (h.). El debate sobre la exposición será libre para los socios del Colegio, magistrados y secretarios del Poder Judicial y las invitaciones, limitadas, no pudiendo exceder cada intervención de diez minutos (artículo 7º del reglamento).

Presidirá la sesión el Dr. Lázaro S. Trevisán, actuando de secretario el Dr. Leonardo A. Colombo.

Ateneo Femenino de la Juventud

Hoy a las 18 dictará su penúltima clase del cursillo de literatura americana moderna, en el Ateneo Femenino de la Juventud, la profesora Graciela Peyró de Martínez Ferrer. Su tema será "La dualidad espiritual de Darío". El acto se realizará, como todos los lunes, de 19 a 20, en la sede de la institución, Juncal 857.

Colegio Libre de Estudios Superiores

Hoy a las 18, en el Colegio Libre de Estudios Superiores, Cangallo 1372, el educador portugués Agostinho da Silva disertará sobre "Problemas y posibilidades del Brasil contemporáneo".

En la misma institución, y a las 19, el Dr. Horacio J. A. Rimoldi dará una conferencia que versará sobre el tema "Pruebas mentales; los factores".

La situación de los cuarenta profesores que exoneró el P. E.

Según todas las apariencias, es probable que hoy se adopte alguna nueva resolución en la situación planteada con motivo de las exoneraciones de profesores, resueltas por el P. E. en las circunstancias que son del dominio público.

Conócese la impresión que produjo en todos los ambientes la actitud del gobierno nacional, a consecuencia de una invitación, que sus autores juzgaban perfectamente compatible con la dignidad de la cátedra y hasta impuesta por ella. Ya habían adoptado una actitud análoga numerosos catedráticos universitarios, cuando los 24 profesores de enseñanza media ahora exonerados acordaron asociarse a ella e invitar a suspender las clases los mismos días que comprendía la resolución de los universitarios para protestar contra los hechos vandálicos de la semana anterior y adherirse al duelo que enlutaba a la juventud argentina, y en particular, a los alumnos de la enseñanza media, uno de los cuales había muerto en aquellos episodios. La exoneración sancionó excepcionalmente esa iniciativa. Y días más tarde, y con respecto a los firmantes de adhesiones aparecidas el 20 y el 21, dióse un nuevo decreto conminándolos a confirmar o rectificar esa adhesión antes de las 24 horas del viernes, bajo apercibimiento de aplicar a los que se ratificasen la misma medida ya tomada con los 24 autores de la invitación inicial. Después no se adoptó ninguna nueva disposición por el órgano del Ministerio de Instrucción Pública, el cual será llamado a examinar, también, si persiste en su conducta, la de otros profesores que se adhirieron con posterioridad y cuyos nombres aparecieron en la prensa los días 22, 23, 24 y 25 del actual, sin contar los que hoy damos, así como la situación de los que, sin haber hecho acto ostensible de adhesión, se asociaron a la iniciativa no concurriendo a dictar clase los días 20 y 21.

Actualmente las cesantías ascienden, según queda dicho, a cuarenta; veinticuatro corresponden al decreto de Instrucción Pública y diez y seis al de Guerra, porque si bien este último ha exonerado o exonerará en total a diez y siete profesores del Liceo Militar General San Martín, uno de ellos figura en los dos decretos.

El caso del Liceo Militar es, por otra parte, especial. Las exoneraciones pronunciadas allí no tienen nada que ver con la actuación de los afectados dentro del Liceo. Los diez y siete profesores en cuestión firmaron invitaciones a no dictar clase a título de docentes de otros establecimientos: el Instituto Nacional del Profesorado Secundario o casas de estudios secundarios o especiales. En cuanto al Liceo, no había entrado en sus planes comprenderlo en la actitud —y lo prueba el hecho de que allí dieron clase— por el tipo especial del establecimiento, dado su carácter de internado y su condición de instituto militar. Ello no obstante, el Ministerio de Guerra ha juzgado que debía aplicarles una sanción y los ha exonerado.

He aquí los nombres de los cuarenta profesores de cuyos servicios ha prescindido el P. E.: señoras Violeta Lelong de Frías, María Inés Cárdenas de Mollner Sans, Herminia V. Lelong de Castellanos, Amanda López de López Silva, Sara Kurlat de Lajmanovich, Sara Justo de Iñigo Carrera, Joaquina Bella de Batana, Ivy F. Renard de Muihall, Cecilia Mossin Kotin de Lapsenzon y María Luisa Giardelli de Bracco; las Srtas. Aída Amelia Barbagelata, Susana L. Carneiro, Hedwig Stein y Beatriz Maas, y los señores Raúl V. Moglia, Carlos V. Frías, Oscar Rabolini, Sansón Raskovsky, Ernesto Sábato, Pablo Rojas Paz, Baltasar V. Jaramillo, Antonio Suaya, Juan P. Batana, Horacio Rivarola (h.), Luis A. Arocena, Alejandro P. Bordas, V. Raúl Christensen, José Demare, Vicente Fatone, Carlos A. Frumento, José F. Gatti, Alberto Ginastera, Julio César González, Héctor Greslebin, Eduardo Irigoyen Duprat, Ricardo A. Paladini, José Luis Romero, y Alberto P. Sarasola. A éstos se agregarán, según se anunció, para integrar los cuarenta, los profesores Gneri y Ruiz, a quienes ya la dirección del Liceo Militar les anunció que les alcanzaba la excepcional medida.

Según se sabe, apenas producida la primera serie de exoneraciones, surgieron numerosas expresiones de solidaridad entre los colegas y en otros sectores de la vida argentina. Al mismo tiempo se hacían presentes diversas gestiones para obtener la revocación de la medida; tal la de los profesores que tienen cátedra por poseer título universitario y aun la del Consejo Superior de la Universidad de Buenos Aires en su última sesión, así como la de algunos rectores de colegios nacionales o escuelas comerciales.

Por lo demás, la asamblea de rectores y decanos, que se celebrará hoy en La Plata, ha sido precipitada por el decreto de exoneraciones, habiéndola sugerido el presidente de aquella universidad, Dr. Alfredo D. Calcagno.

Esta semana será, pues, fértil en acontecimientos vinculados con este asunto, y culminará con la asamblea del profesorado metropolitano que ha de realizarse a fines de la misma.

Hoy se reunirán los 24 exonerados por el Ministerio de Instrucción Pública

Esta mañana celebrarán una reunión especial, para tratar asuntos vinculados con su situación y su actitud futura, los 24 profesores a quienes el ministro de Instrucción Pública, Dr. Benítez, exoneró el lunes último, por ser los firmantes de la invitación inicial, publicada el domingo 19 del actual.

El fondo de solidaridad

Continúan recibiéndose en el Centro de Profesores Diplomados de Enseñanza Secundaria los aportes con que, a iniciativa de un grupo de damas, ha de materializarse la adhesión suscitada en vastos sectores del país por la posición de los profesores exonerados. Hoy la secretaría de dicha institución funcionará desde las 9 hasta las 20, recomendándose enviar los aportes en cheques, giros o bonos postales a la orden de la entidad citada.

La comisión directiva de la asamblea de profesores universitarios ha invitado a los catedráticos titulares y adjuntos a cargo de cátedras oficiales, a donar los emolumentos correspondientes a los días que no han dictado clases, cuando se asociaron al duelo por los atentados totalitarios, para contribuir al fondo de solidaridad. Se les sugiere que envíen el importe correspondiente al Centro de Profesores Diplomados de Enseñanza Secundaria, Valentín Gómez 3162, en cheque, giro o bonos postales.

Nuevas adhesiones de profesores a la declaración de solidaridad con los exonerados

En la secretaría de la comisión especial se han recibido nuevas adhesiones de profesores que subscriben la declaración de solidaridad con los profesores exonerados últimamente. Las llegadas ayer son las siguientes: Amalia E. de Edelberg, Amanda J. de Linares, Sergio D. Provenzano, Marcelo Waldmann, Juan Badesich, Valentín Gutiérrez, María Julia Alora, Abraham del Azar Sueya, M. Elena Molinelli, Alvina Carbone de Ravina, Adriana T. de Caillet Bois, Emilio G. Frers, Rebeca Molinelli-Wells de Márquez Miranda, y Adolfo P. Herrero.

La comisión especial ha invitado a los profesores exonerados y a los que han expresado en distintas oportunidades su adhesión a este movimiento a que hagan llegar a la secretaría, Valentín Gómez 3162, sus antecedentes docentes, el nombre de los establecimientos donde actúan y el número de horas que desempeñan, a efectos de incluirlos en un fichero que se ha creado especialmente.

Asamblea del Profesorado de Enseñanza Media y Especial

La comisión especial designada en las reuniones de profesores de enseñanza secundaria, celebradas últimamente, ha resuelto convocar al profesorado a una asamblea que se realizará el viernes 31 del corriente a las 17 en el lugar que se indicará.

En la reunión se considerará la situación de los cuarenta profesores exonerados, pertenecientes a establecimientos dependientes del Ministerio de Justicia e Instrucción Pública y al cuerpo docente del Liceo Militar General San Martín.

Adhesión de la Universidad de Concepción

El rector de la Universidad de Concepción, Chile, Dr. Enrique Molina, y los profesores de dicha casa de estudios han remitido al ex presidente de la Universidad de La Plata Dr. Alfredo L. Palacios el siguiente telegrama:

"En esta dura prueba a que se encuentran sometidas las universidades argentinas, los profesores universitarios de Concepción rendimos un cariñoso homenaje al ilustre maestro de la Argentina y de América, que ha seguido la noble tradición de Sarmiento, de Alberdi, de Ramos Mejía y de Ingenieros, que siempre lucharon por la dignidad del hombre y por el triunfo del espíritu".

Subscriben el telegrama, además del referido rector, 51 profesores.

El Dr. Alfredo L. Palacios contestó agradeciendo efusivamente la adhesión y expresó que las universidades argentinas demuestran con la actitud de sus rectores, profesores y alumnos, que la fuerza del espíritu es más poderosa que la de las armas y el dominio efímero de los hombres.

En el Instituto Nacional del Profesorado Secundario

En el Instituto Nacional del Profesorado Secundario, donde se mantuvo el estado de huelga durante toda la semana, por decisión del Centro de Estudiantes del establecimiento, asistiendo no más del 10 por ciento de los inscriptos, se reanudarán hoy las clases aunque con la incertidumbre que determina el hecho de que en su mayor parte los profesores de la casa están comprendidos en el decreto que conminó a muchos docentes a reconocer o desconocer su adhesión a la iniciativa de no dar clase los días 20 y 21 del actual. Ante la ratificación de casi todos ellos se presenta la perspectiva —si las exoneraciones se llevan a cabo— de que muchos cursos no puedan dictarse. Y como para proponer susbtitutos y luego para llamar a concurso debe actuar el consejo consultivo de la casa, surgirá en seguida el problema resultante del hecho de que el consejo mismo quedará desintegrado, porque en su mayoría sus miembros estarían comprendidos en la exoneración.

Entretanto, cabe señalar las secciones del establecimiento en que ello provocaría mayores dificultades. En historia, todos los profesores firmaron la decisión de no dar clase los días citados, con la única excepción del Dr. Diego Luis Molinari. En inglés y en francés la firma fué total, mientras que en castellano y literatura sólo quedarían cuatro profesores, entre ellos el Dr. David O. Croce, profesor de las universidades de Buenos Aires y La Plata, que es además titular de cuatro horas en el Instituto, y que, según es sabido, aclaró su situación ante el Ministerio, aun cuando apareció incluído entre los firmantes de la declaración del cuerpo docente del instituto. En la sección de portugués quedaría un solo profesor, en la de filosofía cuatro —el R. P. Castellani, la Dra. Sofía Suárez y los Sres. Angel Vassallo y Elías Martínez Butler—, mientras que en italiano han firmado tres, en física dos, y las menos afectadas serían las secciones de química, matemáticas y geografía, donde el único signatario fué el profesor López Raffo.

Ya figuran, por lo demás, entre los cuarenta exonerados —sea por el Ministerio de Instrucción Pública, sea por el Ministerio de Guerra— cinco docentes catedráticos del Instituto Nacional del Profesorado Secundario, pertenecientes a las secciones de Inglés, Historia, Castellano y Literatura, Física y Filosofía.

Los estudiantes del profesorado secundario dieron una declaración

Ayer se hizo pública la siguiente declaración:

"El Centro de Estudiantes del Instituto Nacional del Profesorado Secundario, habiéndose cumplido el cese de actividades dispuesto, declara:

"Que la huelga establecida hasta el sábado pasado inclusive, en la asamblea de estudiantes convocada a su iniciativa, se cumplió con extraordinario éxito, ya que las inasistencias alcanzaron un porcentaje muy elevado y en algunos días a más del 90 por ciento;

"Que se caracterizó por su espontaneidad y orden, residiendo su fuerza en la exacta comprensión demostrada por los estudiantes, de los derechos que tienen los profesores para manifestar sus opiniones cuando ellas no son contrarias a la Constitución y a las leyes;

"Que la actitud adoptada pone de manifiesto que los que mañana serán los educadores de la juventud argentina sabrán inculcar en ella el respeto y el amor a las instituciones, no sólo con sus conocimientos sino también con su conducta;

"Que es necesario destacar que el Instituto Nacional del Profesorado Secundario es la única casa de altos estudios dependiente directamente del Ministerio de Justicia e Instrucción Pública, y en la que sus alumnos tienen asistencia obligatoria, hayan paralizado sus actividades por seis días;

"Que se ha resuelto concurrir hoy lunes a clase, a la espera de nuevos acontecimientos, los que determinarán la posición futura".

La actitud de la profesora Molinelli-Wells de Márquez Miranda

La profesora Rebeca Molinelli-Wells de Márquez Miranda ha definido así su posición ante los sucesos conocidos:

"Cuando se hizo pública la actitud de los veinticuatro profesores que luego ha sido expulsado el Ministerio, no pareció necesario trasladar al campo de la enseñanza secundaria —en donde la mayoría de los alumnos no ha alcanzado todavía la edad suficiente para poder razonar frente a los sucesos públicos con plena discernimiento y en el que rige un sistema de enseñanza que exige asiduidad en la concurrencia a clase— el problema que ya se debatía, tan valientemente, en la universidad argentina. Por eso, si bien sintiendo en mi corazón el peso del duelo a que todo el país está asociado por la coacción y las víctimas inocentes inmoladas, concurrí a clase los días 20 y 21. Pero la falta de relación entre el supuesto delito en que el Ministerio cree que aquellos colegas han incurrido y el rigor extremo de la medida, adoptada me hacen sentirme íntimamente solidarizada con dichos colegas y así lo he hecho saber con fecha anterior a esta declaración pública, a las autoridades del Centro de Profesores Diplomados de Enseñanza Secundaria.

"No podrían ser otros mis sentimientos. El triunfo de las naciones aliadas y de los principios de libertad que ellas encarnan, que era lo que nuestro pueblo festejaba, está potentemente enraizado en la sabia de mi ser, en mi educación y en algunos de mis más caros recuerdos. A la parte de sangre inglesa que corre por mis venas, a los estudios que —sobre la base de mi egreso de la Escuela Normal de Lenguas Vivas y del Instituto Nacional del Profesorado Secundario— he practicado en Radcliffe (Estados Unidos) y perfeccionado en Inglaterra, en la Universidad de Exeter, se une una inserción personal, recogida en Oriente. En aquellos países anglosajones he podido vivir, naturalmente, la democracia, cosa tan distinta de practicarla en el nuestro que si bien en tanto no se ha estado en Oriente no se puede comparar civilizaciones y observar diferencias dentro del mundo asiático no fácilmente percepibles a veces desde nuestro país y que, en mi caso de una ocasión, provocaban en mí profunda rebeldía.

"Todo ello, pues, con la fuerza de testimonios que son intergiversables porque son directos, y que tienen carácter de norma porque están de acuerdo con los principios vitales que han orientado toda mi vida y que han fundamentado antes el hogar de mis padres y hoy mi propio hogar, me obliga —como profesora de la Escuela Normal Nº 3 y Liceo de Señoritas Nº 4 de la capital— a esta declaración de solidaridad, que hago pública con la firmeza que supone una norma de libertad y de respeto democrático que viene desde más lejos que yo misma, pues es aquella en que se basa la historia y la realidad esencial de nuestra patria".

De un grupo de egresados de la Facultad de Humanidades

Egresados de la Facultad de Humanidades de la Universidad de La Plata han enviado al Centro de Profesores la siguiente nota:

"Los que suscriben, profesores egresados de la Facultad de Humanidades de la Universidad de La Plata, ante la insólita medida adoptada por el P. E. de la Nación al declarar exonerados a los profesores que han sido firmantes del manifiesto en circunstancias que son del dominio público, y ante el ineludible deber de defender los principios de democracia y libertad que constituyen el pensamiento inherente al noble ejercicio de la docencia, expresan:

"1) Su total adhesión al manifiesto de ese Centro de Profesores Diplomados de Enseñanza Secundaria.

"2) La necesidad de solicitar a sus colegas del país la inmediata ratificación del artículo 4o. del mismo manifiesto, que se refiere al pedido hecho a todos los profesores para que se nieguen a ocupar las cátedras vacantes por exoneración de sus colegas.

"3) Señalar la obligación de repudiar públicamente a los profesores que en las actuales circunstancias se hicieron cargo, siquiera fuese con carácter suplente o interino, de las cátedras vacantes.

"4) Que es de capital importancia en la formación de la conciencia moral de los educandos la conducta del profesor, cuyas actitudes son expuestas como ejemplo constante durante nuestro vivir y de imborrable fe democrática —tal el caso de los admirables profesores exonerados—; por tanto proponen invitar a los señores padres de los alumnos a expresar su firme adhesión a la actitud asumida por los profesores auténticamente democráticos que, con valentía digna de ejemplo, han manifestado su dolor ante la muerte de inocentes jóvenes, víctimas de la barbarie de bandas organizadas.

"5) Y que esos mismos padres, profesores, profesionales y el pueblo todo reclamen la inmediata reposición en sus respectivas cátedras de ese núcleo de dignísimos profesores exonerados".

Solidaridad de una profesora

Con fecha 25 del actual la profesora Srta. Elisa Ester Bordato envió la siguiente nota al ministro de Justicia e Instrucción Pública:

"Apenas repuesta de una enfermedad comprobada por la Dirección Nacional de Salud Pública, que me ha impedido adoptar una actitud definida en los acontecimientos que han conmovido y conmueven aún al profesorado argentino y, por repercusión, al de otras naciones americanas, quiero hacer llegar al señor ministro, en mi calidad de profesora de enseñanza secundaria y universitaria —con el fin de evitar equívocos o falsas interpretaciones—, la expresión de mi profunda solidaridad con mis compañeros exonerados, quienes, en su afán de cumplir con altos imperativos cívicos y docentes, creyeron deber abstenerse de dictar clases los días 20 y 21 del corriente mes con el objeto de exteriorizar su repudio por los actos de vandalismo antidemocrático perpetrados en las calles de Buenos Aires y su duelo por la pérdida de vidas jóvenes consagradas al estudio, sentimientos estos que, estoy segura, comparte el señor ministro como todo buen argentino.

"Nadie debe desoír los dictados de la conciencia y menos aun quienes tendrían que ser siempre vivos modelos para la juventud. Por eso, a pesar de que los míos no me impulsan a exteriorizar mis sentimientos con la abstención indicada más arriba, respeto y aplaudo a aquellos que, por obedecer a los suyos, han acallado la voz del interés egoísta y han seguido hasta el fin el camino trazado por sus ideales, exactamente los mismos que a mí me inspiran.

"Si por manifestarlo así me veo obligada dentro de breve plazo a alejarme de mis alumnos, lo haré con pesar, pero sin amargura, ya que, antes de retirarme, habré tenido ocasión de unir mi ejemplo al de tantos otros educadores para enseñarles que, cuando en el propio espíritu surge un conflicto entre la conveniencia personal y los mandatos de la conciencia, se ha de tener fuerza de voluntad suficiente para hacer triunfar el deber. Dios guarde al señor ministro".

Adhesión de profesores de Catamarca

Catamarca, 26. — Aunque no pudo conseguirse información oficial, se sabe que quince profesores del Instituto Nacional del Profesorado Secundario de Catamarca enviaron su adhesión a la invitación hecha por los docentes del país, de no dar clase los días 20 y 21 del actual.

Diversas entidades piden el retorno a la normalidad

La Plata, 26.—La Confederación de Centros de Fomento Urbano de La Plata dió a publicidad una declaración vinculada con el momento político, en la que se manifiesta solidaria con los grupos democráticos de la ciudad y de todo el país que propugnan la normalización de la Nación; invita a todas las entidades adheridas a que formulen declaraciones de solidaridad con ese movimiento, y se adhiere a la causa de los profesores exonerados.

Paro de profesionales en Córdoba

Córdoba, 26.—De acuerdo con lo resuelto recientemente por el directorio del Colegio de Procuradores de la Provincia, el presidente de la entidad envió una comunicación a los colegios de abogados, escribanos, rematadores, contadores, etc., de todo el país, haciendo efectiva la resolución adoptada en aquella oportunidad, en el sentido de prestar decidida cooperación a todo empeño de reencauzamiento de la normalidad constitucional.

Resolvió, además, aconsejar la suspensión de toda actividad profesional durante un día, e invitar a los demás colegios profesionales de la provincia y a todas las instituciones intelectu

INTRANSIGENTES DE LA UNIÓN C. RADICAL ADHIEREN AL MITIN

En la Casa Radical prosiguió ayer la tarea de los miembros de la comisión organizadora del mitin que el miércoles próximo, a las 16, celebrará el radicalismo en la plaza del Congreso.

En esa oportunidad, como ya informamos, pronunciarán discursos el presidente de la mesa directiva del comité nacional, Dr. Gabriel A. Oddone; los Sres. José P. Tamborini, Delfor del Valle, Amancio González Zimmerman y José Peco; el Dr. Atanasio Eguiguren, que lo hará en nombre de los correligionarios del interior del país; D. Miguel F. Ponce, como dirigente obrero, y D. Alberto P. Pedroncini, en su condición de estudiante universitario.

La comisión organizadora se reunirá en pleno hoy a las 11.30 y a las 18 recibirá a todos los dirigentes metropolitanos. Por asuntos relacionados con el mitin concurrieron al edificio de la calle Tucumán los Sres. Ismael López Merino, Enrique Gil Flood y A. Romariz Elizalde, de la provincia de Buenos Aires, quienes se entrevistaron con miembros de la misa directiva. También estuvieron los Sres. Silvano Santander, Agustín Rodríguez Araya, Gregorio Topolevsky, Luciano Catalano y Juan Sainz, quienes se hallaban exilados en Montevideo y fueron invitados por la mesa directiva del comité nacional, lo mismo que el doctor Santiago Nudelman, a reintegrarse al país.

El núcleo Intransigencia y Renovación, que días atrás desconoció la autoridad de la mesa directiva, ello no obstante se ha adherido a la manifestación del miércoles próximo y por su parte invita a concurrir al acto a los que simpatizan con su posición y a los ciudadanos independientes.

Los integrantes del núcleo intransigente se reunirán a las 15.30 en la intersección de las calles Callao y Rivadavia.

La Unión Cívica Radical realizó ayer un acto en Mendoza

Mendoza, 26.—Tuvo lugar en esta ciudad el primer acto público organizado por la U. C. R., el que se realizó en horas de la tarde en la intersección de las calles San Martín y Córdoba, frente a la estatua de Fray Luis Beltrán. Mucho antes de la hora indicada para la iniciación del acto una gran cantidad de público se estacionó en las proximidades del lugar, público que poco a poco iba en aumento al llegar las delegaciones departamentales portadoras de carteles alusivos. Asimismo asistieron delegaciones enviadas por los comités de San Juan y de San Luis.

A la hora de iniciarse el acto varios miles de personas se hallaban frente a la tribuna y sus alrededores, evidenciando gran entusiasmo partidario. Inició la serie de discursos el Dr. Luis Mazzioti, a quien sucedieron en el uso de la palabra los Sres. Hernán Cortés, Luciano F. Albello, éste en nombre del radicalismo de San Juan; Tomás González Funes, Dr. Leopoldo Zara, Sr. Nicolás Di Genaro, por el radicalismo de San Luis; Dr. Leopoldo Suárez, Sr. Alfredo Vitodo, Dr. Jorge Albarracín Godoy, Sr. Aristides Agüero y en nombre del Partido Reformista de los estudiantes de la Universidad Nacional de Cuyo el estudiante Sr. F. Barrera. El acto, que terminó ya entrada la noche, se desarrolló en orden, no registrándose incidente alguno.

Otro acto en Salta

Salta, 26. — En la esquina de Balcarce y Belgrano se efectuó la primera reunión pública, organizada por las autoridades locales de la Unión Cívica Radical, comité nacional, con asistencia de una nutrida cantidad de público.

A poco de iniciarse la reunión estuvo a punto de ocurrir un desorden, como consecuencia de manifestaciones partidas desde un sector de la concurrencia, con motivo de la alusión que uno de los oradores —el doctor José María Saravia— hizo a la campaña que realiza el coronel Perón. En virtud de esa situación el orador instó a la policía a que interviniera para mantener el orden, circunstancias en las cuales subió a la tribuna y mediante el micrófono se dirigió al público el jefe de policía, Sr. Federico Donadío, quien manifestó que haría "respetar la tribuna, sea como sea". Estas palabras, breves y enérgicas del funcionario mencionado, provocaron aplausos y, a la vez, el agradecimiento del orador, en nombre del partido, pues entendía que podía ocurrir un incidente si continuaban aquellas manifestaciones.

Los oradores, que se refirieron a la situación institucional por que atraviesa el país, a la necesidad de volver a la normalidad institucional y a la convocatoria a elecciones en el más breve plazo, teniendo conceptos ásperos para la dictadura, fueron, además del Dr. Saravia, los señores Horacio Guzmán, que trajo la representación del radicalismo de Jujuy; Alberto Martínez Sánchez, obrero que se refirió a la situación de los trabajadores en el país; Julián Barbarán Alvarado, quien habló acerca de la legislación obrera, a las conquistas obtenidas durante los gobiernos radicales, en beneficio de los obreros, y al presupuesto nacional, en cuanto concierne a las secretarías de Guerra, Marina y Aeronáutica; el estudiante Eduardo Nallar; Miguel Angel Molina, que habló también en nombre del radicalismo de Jujuy; José María Decavi, que pronunció breves palabras y manifestó que se abstenía de hablar, para cederle, en todo caso, su puesto al señor Rafael Abraham, quien trajo la expresión del radicalismo de Orán.

Al final de la reunión se entonó el Himno Nacional, se dieron vivas a la patria y a la democracia y la manifestación se disgregó en completo orden.

ESTARÁ DE REGRESO HOY EL MINISTRO DE HACIENDA

Santa Fe, 26.—En el hotel Italiano fué servido a mediodía el almuerzo ofrecido por la Junta de Estudios Históricos de la provincia en honor del Dr. Armando G. Antille, miembro de la institución, con motivo de su designación para titular de la cartera de Hacienda.

El Dr. Antille partió esta noche para esa capital, con el objeto de iniciar mañana las tareas que le fueron encomendadas.

UN ACTO PÚBLICO HARÁ EL SOCIALISMO EL SÁBADO PRÓXIMO

El Partido Socialista efectuará su primer acto público después del levantamiento del estado de sitio. Lo organiza para el sábado próximo a las 16.30, frente a la Casa del Pueblo, Rivadavia 2150, y tendrá por objeto considerar la actualidad del país y refirmar la posición partidaria en defensa de las instituciones democráticas y representativas de la República. Ocuparán la tribuna, entre otros oradores, los Dres. Nicolás Repetto y Alfredo L. Palacios, para cuya reintegración al país se les han formulado las invitaciones de que damos cuenta más adelante.

Los núcleos femeninos, juveniles, universitarios y sindicales del socialismo colaborarán en la preparación de la asamblea, a la que prestarán asimismo su concurso las federaciones socialistas de esta capital y de la provincia de Buenos Aires, las que tendrán a su cargo la propaganda en los barrios metropolitanos y en los pueblos circunvecinos. Delegaciones de los centros y grupos juveniles de la agrupación que funcionan en La Plata, Avellaneda, Lomas de Zamora, Quilmes, San Martín, Luján y San Fernando se harán presentes en el mitin.

El regreso de los exilados

El comité ejecutivo nacional del Partido Socialista acordó invitar a que regresen al país a los señores Nicolás Repetto, Alfredo L. Palacios, David Tieffemberg y Guillermo Korn, exilados en Montevideo desde hace más de un año, "para que —dice la comunicación que les ha sido enviada— retomés en las filas partidarias el puesto de dirección y de lucha que señala esta hora grave e incierta de nuestra patria, prosiguiendo así, la fecunda y valiente labor cumplida desde el exilio con ejemplar dedicación y patriotismo".

"Al comunicaros esta decisión —agrega la nota, que subscribe el secretario general del partido— me hago intérprete, no sólo de la simpatía y el aplauso con que todos los afiliados y simpatizantes socialistas y millares de compatriotas hemos seguido la obra realizada por vosotros, sino también de la cordial alegría que experimentamos al saber que dentro de breves días tendremos el placer de recibiros".

En lo atinente al profesor Esteban F. Rondanina, también exilado, resolvióse que continúe en Montevideo para atender las tareas que se le han confiado.

Por su parte, el consejo central de Juventudes Socialistas y la Juventud Universitaria Socialista han dirigido notas a cada uno de los exilados socialistas, transmitiéndoles la invitación de que se reincorporen a los cuadros partidarios, pues "si valiosa ha sido para el país la obra cumplida en el exilio, no lo será menos la que puedan realizar ahora al lado de su pueblo, que anhela y reclama el regreso a la patria".

Dirigentes y afiliados del Partido Socialista han dirigido, asimismo, una nota al Dr. Luciano F. Molinas, "invocando identidad de ideales en la lucha por el restablecimiento de la normalidad constitucional y contra el gobierno de facto, para expresarle sus cordiales deseos de que regrese al país juntamente con los exilados socialistas, para continuar la intensa, eficiente y decidida acción desarrollada desde la expatriación".

A su vez, dirigentes y afiliados demócratas progresistas de Rosario y de esta capital, han resuelto dirigirse a los exilados socialistas antes nombrados invitándolos a que regresen para luchar por la causa de la democracia argentina y acelerar la normalización institucional del país.

Los socialistas han expresado los mismos deseos a los miembros de la Asociación de Mayo, Sres. Santiago Nudelman y José Gabriel, y con respecto a los señores Rudecindo Martínez, profesor de derecho de la Universidad del Litoral; Luis Koiffman, director de "Antinazi"; el caricaturista Toño Zalazar y el periodista Vincent de Pascal, deportados a Montevideo mediante la aplicación de la ley 4144, se les expresa solidaridad y se les manifiesta la resolución de bregar hasta obtener las condiciones necesarias para que vuelvan al país.

ESTA RESFRIADO?

TOME

GENIOL

NOTAS SOCIALES

Baile—

En honor del embajador de Gran Bretaña, Sir David, y Lady Kelly, ofrecerán el viernes próximo un baile en su residencia de San Isidro D. Jorge Born y su esposa, Da. Matilde Frías Ayerza.

En la Diplomacia—

Se encuentra enfermo el ministro de Nicaragua, Dr. Rubén Darío.

Comidas—

En honor del embajador de Chile, Dr. Alfonso Quintana Burgos, y su esposa, Da. Berta Benavente, ofrecerán hoy un almuerzo D. Justo del Carril y su esposa, Da. Marta Aldao.

➠ El jueves próximo se realizará en el restaurante de Harrods el almuerzo que las amigas de la señorita Elena Padilla Paz le ofrecen despidiéndola de la vida de soltera.

Reuniones—

Don Enrique Bosch y su esposa, Da. Ester Madariaga, ofrecieron ayer un "cocktail" en obsequio de sus relaciones.

➠ Un grupo de amigas de la señorita María Magdalena Campos Reyes le ofrecerá mañana un té, en ocasión de su próximo casamiento.

➠ Las amigas de la Srta. Sonia Luz Acuña Arraga le ofrecerán el lunes próximo un té, despidiéndola de la vida de soltera.

➠ La Srta. María Luisa Pinto Garrido reunirá mañana en un té a un grupo de su amistades.

A beneficio de los niños franceses—

El recital poético que se realizará pasado mañana a las 18 en los salones de la residencia de Da. María Luisa Dose de Larivière, con la actuación de las primeras figuras de la compañía francesa que actúa en el teatro Odeón, está llamado, a no dudarlo, a señalarse con características extraordinarias dentro de la serie de las reuniones de la actual temporada. Se sumarán en ella armoniosamente el noble propósito que guió a sus organizadores con la alta jerarquía artística del espectáculo. Ambas circunstancias han contribuido a provocar un interés especial en torno de las dos fases de la reunión. Lo recaudado con las entradas —cuyo precio se ha fijado en cuarenta pesos— se entregará a Mme. Susane Barthélemy, vicepresidenta de las importantes obras francesas La Nouvelle Etoile y Centros Georges Guynemer, las cuales sostienen a numerosos niños víctimas de la guerra.

El programa a desarrollarse es el siguiente:

Gisèle Cassadessus recitará "Torsque l'enfant paraît", de Víctor Hugo; Jacqueline Delubac, "Jeanne au pain sec", de Víctor Hugo; Claude Revel, "Melodies chinoise", "Narcisses" y "Voeux", de Marguerite Canal, y "Au temps des fées", de "Hœclin", y "Au bord de l'eau", de G. Fauré, y José Noguero, "Le retour", de Lucien Boyer, y "La Brouette", de Edmond Rostand.

Las entradas pueden retirarse en casa de la Sra. de Larivière, avenida Figueroa Alcorta 3102, y en el Iris Blanc, Florida 785.

Casamientos—

Con misa de esponsales será consagrada el 1º de septiembre, en la basílica del Santísimo Sacramento, la boda de la Srta. Matilde Lanusse Sastre con el Sr. Hugo Miguens Labougle. Serán padrinos los Sres. Juan Rómulo Lanusse y su esposa, Da. María Luisa Sastre, y Martín Ernesto Miguens y su esposa, Da. Flora Labougle.

En el acto civil, que se realizará pasado mañana, actuarán como testigos, por la novia, D. Alberto Lanusse y por el novio los Sres. Roberto Dormal Bosch y Marcos Miguens.

➠ Hoy a las 19.30 se realizará en la basílica de Nuestra Señora del Socorro el casamiento de la Srta. Ivonne de Bruyn con el Dr. Jorge Malenoski Benezet.

➠ Ha quedado formalizado el compromiso de la Srta. Lucy G. Hunt con el Sr. Raúl Rodríguez Canavery.

➠ Ha sido formalizado el compromiso de la Srta. Raquel Bernard Rattembach con el Sr. Conrado C. Bergesio y el de la Srta. Hilda Bernard Rattembach con el Sr. Horacio A. Zelada.

➠ Se celebrará hoy en casa de la familia de la novia el matrimonio de la Srta. María Teresa Solari con el subteniente Ariel M. G. Bertotto, siendo padrinos Da. Elena B. de Figueroa Campero y el Dr. Justino D. Solari.

Beneficios—

Organizado por las Colonias de Vacaciones y a beneficio de las obras que sostiene se llevará a efecto pasado mañana a las 18 una función en el teatro Liceo. La compañía Díaz-Collado pondrá en escena la comedia "El genio alegre", de los hermanos Alvarez Quintero.

Las entradas, cuyo precio ha sido fijado en cuatro pesos, pueden solicitarse en Esmeralda 732, de 10.30 a 12.30.

➠ La función que debía realizarse hoy en el Teatro Municipal a beneficio de la Sociedad de Beneficencia Infantil Amiguitos de los Pobres ha sido postergada para el 3 de septiembre.

➠ En el cinematógrafo Capitol se realizará el 5 de septiembre a las 16 una función a beneficio de las obras que realiza la Congregación de Hijas de María de Nuestra Señora del Sagrado Corazón. Se exhibirán los "films" "¿Quién dijo miedo?" y "David Copperfield".

El precio de las plateas ha sido fijado en tres pesos. Los pedidos se atienden en Juncal 1228 ó por el teléfono Plaza 1768.

Enfermos—

Restablecida Da. Rosa Sáenz Peña de Saavedra Lamas.

➠ Ha sido sometida a una intervención quirúrgica Da. Laura de Iriondo de Escalada.

➠ Continúa enferma Da. María Ayerza de Peró.

➠ Doña Angélica Spika Santillán de Ibarra García, que hace días se encuentra enferma, se halla mejor.

➠ Ha sido sometido a una intervención quirúrgica D. Enrique Dodero (h.).

➠ Mejor Da. Ana María Biedma de Allende.

➠ Se halla enferma Da. María Alcira Tomkinson de Castilla.

➠ Restablecido el Dr. Daniel Cranwell.

➠ Enferma la Srta. María Elena López Lecube.

Viajeros—

Para Río de Janeiro D. Rafael Barruti Lanús y su esposa, Da. Isabel Seguín.

➠ Para San Pablo D. Jorge Enrique Tresca.

➠ Para Asunción del Paraguay el Dr. Juan Manuel Duclós Peña, su esposa Da. Renata Comero Fretes y su hijo Juan Felipe.

➠ De Llao-Llao D. Jorge Gándara y su hija Carmen.

➠ De La Falda D. José María Trillo y su esposa, Da. Ofelia Leiguarda Oderigo.

➠ De Santa Fe D. Aureliano García Calvo y su esposa, Da. Susana Ramos Mejía.

➠ De Río Hondo Da. María R. de Gandini y los Sres. José Rubén Oneto, su esposa Da. Mercedes Levalle y su hija Ofelia, y Obdulio Siri y su esposa, Da. Amalia Gandini.

➠ Para Concordia D. Sergio Piñero y su esposa, Da. Alicia Amaya.

Necrología—

DOÑA CARMEN DORMAL DE GRAMAJO

No sólo en los centros de su actividad social, donde era singularmente estimada y respetada, sino también en las demás esferas a las que había trascendido el prestigio de su nombre, y a las que más de una vez debieron llegar los frutos de su constante acción bienhechora, será recibido con vivo pesar la noticia del fallecimiento de Da. Carmen Dormal de Gramajo. La extinta dama pertenecía a un hogar de larga tradición en nuestra sociedad y había heredado las altas virtudes que enaltecieron su vida, tan generosamente consagrada al ejercicio del bien. Esa inclinación a las obras de carácter piadoso revelaba en la Sra. de Gramajo sus arraigados sentimientos de religiosidad, así como la dulzura de su espíritu, que era, sin duda, compatible con los demás dones que la hicieron descollar en los principales centros de su actuación social. Perteneció al Patronato de la Infancia, Asociación Escuelas y Patronatos, Caja Dotal de Obreros, y en estas como en otras entidades de beneficencia deja la extinta dama un recuerdo perdurable de su acción bienhechora. El sepelio se efectuará hoy a las 16 en el cementerio del Norte.

➠ Con motivo de cumplirse el primer aniversario del fallecimiento de Da. Josefa Alvarez Gallardo de Bradley, se rezarán hoy a las 11 misas en la iglesia de Nuestra Señora de Balvanera.

➠ Previa misa de cuerpo presente en la basílica de Nuestra Señora del Pilar, se realizó ayer en el cementerio del Norte el sepelio de la señorita María Lía Payró Ezeyza, dando margen a una sentida demostración de pesar.

➠ En memoria de la Srta. Estela Costa se rezará pasado mañana a las 10 una misa en la basílica de San Nicolás de Bari.

➠ En la basílica de Nuestra Señora del Pilar se rezará hoy a las 11 una misa en sufragio de la señorita Carolina Collet, fallecida hace un año.

DON PÍO COLLIVADINO

Falleció ayer en esta ciudad

A fines del año anterior, D. Pío Collivadino, cuyo nombre está tan íntimamente ligado a la historia del arte en nuestro país, era objeto de significativos agasajos con motivo de su retiro de las actividades oficiales, que había desarrollado con eficacia y con brillo durante varias décadas de incesante tarea. Particularmente halagüeño resultó el homenaje de reconocimiento que entonces le fuera tributado por la Academia Nacional de Bellas Artes, que aplaudía la obra por él realizada como pintor eximio, o bien desde la cátedra y los puestos directivos que ocupó a lo largo de su meritoria carrera. Se consagraba así justicieramente la obra de uno de los maestros argentinos que con mayor empeño han trabajado por realzar el arte de su patria, mediante la propia producción o la fecunda labor docente ejercida en provecho de varias generaciones de estudiantes. El profundo amor de su oficio y una sabia cultura, formada en los más calificados institutos locales y extranjeros, como la Sociedad Estímulo de Bellas Artes, la Escuela de Dibujo de la Società Nazionale Italiana y la Real Academia de Bellas Artes de Roma, hacían del Sr. Collivadino un profesor eminente, cuya autoridad se hermanaba con una manera amable y sencilla de difundir sus conocimientos e impartir sus útiles enseñanzas entre cuantos estaban colocados bajo su prestigioso magisterio. Aparte de otras iniciativas felices, se le debió la fundación de la cátedra de grabado, en la que se han formado los más notables grabadores argentinos y sudamericanos que hoy cultivan ese difícil género.

Resultaría demasiado extensa la reseña de todos los cargos que desempeñó el Sr. Collivadino dentro de las esferas artísticas del país, como asimismo la mención de las altas distinciones que le fueron conferidas con motivo de sus principales cuadros o de sus destacadas actuaciones, dentro y fuera de la República. Recordaremos, sin embargo, que fué director de la Escuela Nacional de Bellas Artes Prilidiano Pueyrredón, inspector general de Bellas Artes, director de la Academia Nacional, presidente de la comisión del teatro Colón, delegado al Congreso Internacional de Dibujo de Dresden, miembro de la comisión de monumentos del centenario de 1910, y que pertenecía al Círculo Artístico Internacional de Roma y a la Academia de Bellas Artes de Brera, de Milán. Había obtenido el primer premio de cuadros históricos en la Exposición Internacional del Centenario ya referido, y medalla de oro en la Exposición Universal de San Luis (Estados Unidos). Obras suyas figuran en el museo de la ciudad de Udine, en el Museo Internacional de Venecia y en el de la Infanta Isabel de Borbón, en Madrid.

El mérito del Sr. Collivadino como pintor era reconocido y aplaudido dondequiera. Se había caracterizado por cultivar de preferencia temas nativos, al menos desde que después de una fructuosa permanencia en Europa, volvió a radicarse definitivamente entre nosotros. Al tratar esos asuntos, como en su célebre cuadro "El truco", procuraba y lograba huir de toda influencia foránea y proceder con perfecta sinceridad y visión limpia de preocupaciones de escuela. De ahí la naturalidad, no pocas veces seductora, de sus obras, en las que no hay nunca efectos rebuscados ni caprichosas sutilezas. Trasladaba a la tela escenas y paisajes con técnica sencilla y magistral, dentro de una atmósfera generalmente diáfana, en la que las figuras adquieren suaves y delicados contornos. Advertíase en él una rica y vibrante sensibilidad, condicionada por un severo dominio de las leyes de su arte. Entre sus realizaciones más destacadas podrían citarse la "Jura de la Independencia", que, como su nombre lo indica, es de género histórico, y le valió la distinción ya aludida durante la Exposición del Centenario Argentino. Luego "El Riachuelo", "Portón de la antigua fortaleza" y "La hora del reposo", cuadros que ostentan relevantes cualidades, habiéndole granjeado el último de ellos una valiosa recompensa en el extranjero.

Por lo demás, la personalidad de D. Pío Collivadino ofrece el ejemplo de una elevada vocación, servida por una voluntad tenaz en el logro del éxito legítimo y en la persecución de un noble ideal estético. Mediante su propio esfuerzo y teniendo que luchar con innúmeras dificultades al principio de su carrera, llegó a ser el maestro respetado y rodeado de afectos que todos hemos conocido en los últimos tiempos. A ello contribuía sin duda su natural afable, su sano y generoso optimismo, su pródiga vitalidad, que trono y modelo de los párrocos, que fué costeada por todos los fieles.

La imagen fué colocada en el salón parroquial, oportunidad en que pronunció breves palabras el presidente de la Acción Católica, señor Juan Paissán.

Dejó de existir ayer una de las personas baleadas en los sucesos recientes

En el hospital Ramos Mejía dejó de existir ayer, a las 8, una de las víctimas de los trágicos sucesos desarrollados en la noche del 16 al 17 del corriente en la zona céntrica de la ciudad y cuyos detalles son del dominio público.

Fué Héctor Oscar Carri, argentino, de 32 años, domiciliado en Lafinur 3276, uno de los últimos heridos llevados al consultorio central de la Asistencia Pública. Tenía una herida de bala en la región torácica y contusiones en diversas partes del cuerpo. Allí se estableció que su estado revestía suma gravedad, y se le condujo entonces, en una ambulancia al hospital Ramos Mejía, donde se le sometió a una cura delicada, internándosele en la sala 9. Fué inútil cuanto se hizo por Carri, quien expiró, como dijimos ya, ayer. El cadáver fué entregado en seguida a su familia, y hoy a las 15.30, será inhumado en el cementerio del Norte.

EN CUATRO PARROQUIAS HUBO ACTOS PATRONALES

En cuatro templos de la arquidiócesis ayer fueron celebradas las fiestas patronales. Con tal motivo las respectivas feligresías organizaron un amplio programa de ceremonias que culminaron en algunos templos con la procesión de la imagen del titular por las calles adyacentes al templo.

El fundador de la Orden de las Escuelas Pías fué honrado por la comunidad escolapia en la iglesia parroquial de San José de Calasanz, donde se celebraron solemnes cultos que alcanzaron señalado esplendor.

A las 8.30, el vicario provincial de la orden, R. P. Valentín Hombrado, ofició la misa de comunión general para los alumnos del Colegio. En las primeras horas de la tarde, después de las vísperas cantadas, se organizó la procesión con la imagen del titular, por la avenida La Plata y las calles Pedro Goyena, Beauchef y Directorio, Presidió la manifestación piadosa el canónigo Restituto Prunedа, y pronunció la alocución de circunstancias el R. P. Eugenio Rey.

Hoy a las 8 oficiará la misa de comunión general, el obispo auxiliar de la arquidiócesis, monseñor Antonio Rocca, y a las 10 celebrará el provincial de los agustinos, y pronunciará el panegírico del santo el R. P. Moisés Marroquian.

La parroquia de San Bartolomé celebró también sus fiestas titulares que revistieron singular relieve. Las misas se vieron muy concurridas, especialmente la de 8, que fué de comunión general dialogada para los socios de las instituciones parroquiales.

La procesión de la tarde, que presidió el R. P. Roque Tonoli, contó con la adhesión de numerosos fieles quienes desfilaron acompañando la imagen del santo por las calles Rondeau, Maza, Salcedo, Liniers y avenida Chiclana. De regreso al templo pronunció la alocución de circunstancias el cura párroco.

En honor de San Bernardo fueron celebrados asimismo solemnes cultos en la parroquia del mismo nombre, donde a las 8.30 el párroco, presbítero Miguel Masana, ofició la misa de comunión general. A las 10 cantó la misa el Pbro. José A. Carreras, y a las 18 se efectuó la procesión por el interior del templo, que finalizó con la hora santa.

Honraron también al Inmaculado Corazón de María, los religiosos misioneros establecidos en la parroquia del mismo nombre y las religiosas adoratrices.

Bendición de una imagen

Como clausura de los actos del mes parroquial que se vienen celebrando en la iglesia de Santa Adela, ayer después de la misa de comunión general que ofició el párroco, presbítero David Auletta, se procedió a la bendición de la imagen del santo cura de Ars, San Juan María Vianney, pa-

FUÉ DESCUBIERTA UNA PLACA EN MEMORIA DE DON SEBASTIÁN CASARES

En el atrio de la iglesia parroquial de San Juan Evangelista se realizó ayer el acto organizado por la Comisión de Historia y Numismática de la Boca del Riachuelo en homenaje a la memoria de D. Sebastián Casares, primer juez de paz de ese distrito, creado por ley del 25 de agosto de 1870.

Se descubrió una placa de bronce, conmemorativa del acontecimiento, que fué bendecida por el R. P. Lorenzo Fiorito, y luego, el presidente de la Comisión de Historia, D. Juan Canter, pronunció un discurso destacando la significación del acto y la personalidad del señor Casares.

"Estamos trazando la historia de esta parte característica de Buenos Aires —dijo—, pegada al Riachuelo. Queremos evitar que su historia sea un esfuerzo de memoria y ansiamos otorgarle un conocimiento de su pretérito auténtico. Necesitamos reconstruir el ayer de la ciudad, que borra su fisonomía, que lava su pasado y que se ha caracterizado por poseer el culto de la demolición. Ciudad de extremos, que aplanó barrancas, que interceptó la vista del estuario con los galpones aduaneros".

Poco después el Pbro. Fiorito, pronunció unas palabras para significar su complacencia por el homenaje a uno de los feligreses que más habían contribuído a la erección de ese templo y cuyo ejemplo mantienen vivo sus descendientes, que se hallan —añadió— entre los mejores colaboradores de su obra parroquial.

En nombre de los descendientes del Sr. Casares hizo uso de la palabra don Josué Quesada, quien, en oportunas y emocionadas frases, agradeció el homenaje, haciendo una sentida semblanza familiar de su antepasado, al que alcanzó a conocer en su noble ancianidad en la casa-quinta de la calle Cochabamba.

Posteriormente, la concurrencia firmó un artístico pergamino, ejecutado al aguafuerte por Luis Augusto Chareun, que será colocado en el salón de actos del Ateneo Popular de la Boca.

Sugestiones G.E.C.

De interés para las Damas

GUANTES

DE CUERO
de diversas calidades; modelos de fantasía y corrientes; colores modernos,
$ 5.95

DE PIEL DE SUECIA,
de color, o de cabritilla negros; varios modelos,
$ 4.25

TEJIDOS CON LANA,
en colores diversos,
$ 1.75

Anexo, Planta Baja

Precios Especiales

GATH & CHAVES

Garantiza Calidad - 33 Avda. 1960 - Florida y Cangallo R. 28

Presentación de Novedades de PRIMAVERA

DIRECTAMENTE DE NUESTRA FABRICA — GENERAL ACHA 345 — SARANDI

EN 9 SUCURSALES EN TODA LA REPUBLICA.

PRECIOS SIN COMPETENCIA.

SEDERIA LYON

9 SUCURSALES EN LA REPUBLICA: BUENOS AIRES, SANTA FE 1442, FLORIDA 893, ROSARIO, CORDOBA, SANTA FE, MENDOZA, TUCUMAN, B. BLANCA, LA PLATA

SANTA FE 1440 — FLORIDA 893

UNIVERSITARIAS

CIENCIAS MEDICAS

Conferencia del profesor Dr. Ricardo Finocchietto

Hoy a las 19, en el curso para graduados que se dicta en el Dispensario Público Nacional para Enfermedades del Aparato Digestivo, Tucumán 1978, el profesor Dr. Ricardo Finocchietto disertará sobre "Desfuncionalización quirúrgica del colon".

Conferencia de un profesor cordobés

Hoy a las 19, el profesor de la Universidad de Córdoba, Dr. Arturo M. Sosa, disertará sobre "Tuberculosis de la tráquea y bronquios", en la sala VIII del Hospital de Clínicas.

Curso libre completo de clínica quirúrgica

Destinadas a alumnos y graduados, el profesor adjunto Dr. Alejandro J. Pavlovsky dictará cuatro clases especiales en el curso libre completo de clínica quirúrgica, de acuerdo con el siguiente horario: hoy, "Diagnóstico y tratamiento de la oclusión intestinal"; el 3 de septiembre, "Radiología del abdomen agudo"; el 10, "Neoplasia del recto, con proyección cinematográfica de la técnica de Thomas Jones", y el 17, "Neoplasia de seno, con proyección de la película sobre técnica inédita". Estas disertaciones serán desarrolladas de 19 a 20, los días indicados, en el aula de la sala V del hospital Ramos Mejía, Maternidad Eliseo Cantón. El curso de referencia es dictado los lunes de 19 a 20 en la sala IV del hospital Ramos Mejía, y los jueves, de 11 a 12, en la sala XI del hospital Alvarez.

AGRONOMIA Y VETERINARIA

Cursillo de asesoramiento agronómico

La iniciación del cursillo de asesoramiento agronómico, a cargo del ingeniero agrónomo Raúl Ramela, ha sido aplazada para el 31 del actual.

CIENCIAS ECONOMICAS

Curso de estadística metodológica y aplicada

En la secretaría del Instituto Alejandro E. Bunge de Investigaciones Económicas y Sociales, calle Virrey Cevallos 592, se ha iniciado la inscripción para un curso de estadística metodológica y aplicada, destinado a estudiantes universitarios y profesionales que deseen perfeccionar sus conocimientos en la materia.

Este curso, que se divide en tres partes: estadística metodológica, estadística demográfica y estadística social, estará a cargo de los doctores César H. Belaude, Carlos Correa Avila y Eduardo A. Coghlan.

Las clases, que comenzarán en la primera quincena del mes próximo, serán dictadas en dicho instituto los lunes y viernes, a las 19.

Reunión de mesas examinadoras

Hoy a las 18 se reunirá la mesa examinadora de economía y organización bancaria mañana a las 14 lo hará la de historia económica.

Para hoy ha sido citado el consejo directivo

El decano de esta facultad, doctor Eugenio A. Blanco, resolvió convocar al consejo directivo para hoy a las 9.

ESTA SEMANA EN HARRODS

por HORTENSE

Tendremos seis días de salpicadas novedades tan atrayentes como diversas. La semana se nos va a escapar en un soplo, de modo que... atención para aprovechar todo cuanto en ella ofrece Harrods. Los incentivos más poderosos están constituídos por las ventajosísimas rebajas de fin de temporada, que recaen sobre mercaderías de poderoso atractivo, mostrando cabalmente cómo calidad, buen gusto y precios acomodados pueden unirse.

•

Las mamás con chicos pequeños han de vestir "de marineritos a los dos hermanitos". El Bebe y la Beba pueden lucir un precioso trajecito de punto de lana. Tiene botones dorados y el cuello y puños en color de contraste. Son tan graciosos como elegantes y cuestan nada más que $ 18.90 y 25.90, respectivamente.

•

En otro sentido, Harrods proporciona también una gran ocasión para las madres. Podrán éstas profundizar en el conocimiento del carácter y costumbres de los niños, con la conferencia que dictará la profesora Sra. Amalia L. de Radaelli, en el Salón de Actos del primer piso, hoy lunes a las 17 horas. La señora de Radaelli, que trabaja en la Clínica de Conducta del Hospital de Clínicas, presentará con objetividad y dando muestra de su vasta experiencia, todos esos problemas infantiles que tanto precupan a los adultos que tienen niños a su cargo. Por tal causa esta conferencia interesa mucho también a las maestras de Jardines de Infantes y a las estudiantas de Psicología.

•

"Concorde" es una hermosa tela de lana mélange que hace "concordar" casi milagrosamente su calidad y su ancho de 1.30 con los más espiéndidos coloridos de última novedad. Es particularmente adecuada para tailleurs, tapados y sacones. Harrods pone aquí también su acuerdo, habiéndola rebajado a $ 8.90.

•

Todo el mundo sabe ya que la Liga Naval auspicia en el tercer piso de Harrods una Gran Exposición de Modelismo Náutico. Pero algunos ignoran todavía que éste es el paraíso de los niños... y de los grandes. Se reunen allí cientos de miles de pesos en modelos de barcos de todas clases, tanto antiguos como modernos. De perfección suma y detalles interesantísimos, la ciencia y la imaginación encuentran en ellos un amplísimo campo de aprendizaje y sugerencias.

•

El Departamento de lanerías ha recibido el título de exclusividad absoluta, dos hermosas telas de lana de procedencia inglesa. Además de la calidad extraordinaria, caída y colores, sus dibujos son de gran originalidad. Una ostenta la famosa frase del Almirante Nelson a su flota en la batalla de Trafalgar. "England expects that every man will do his duty". (Inglaterra espera que cada hombre cumplirá con su deber). Banderines de señales navales acompañan las palabras profusamente estampadas. Otra tela recibe el nombre de "Cartas censuradas". Son éstas ya, casi el recuerdo de un próximo pasado y destacan con perfiles negros sobre celeste agrisado o amarillo pálido. Ambas telas quedarán magníficas en pecheras, blusas y echarpes de media estación.

•

El día 30, ¡Santa Rosa de Lima!... Todas las Rosas y las Rositas recibirán obsequios. Y los más apreciados serán los que lleven el sello de Harrods. Yo sé el secreto. He visto cómo se fabrican esos exquisitos bombones que parecen llenos de licores finísimos como por arte de magia. He asistido a la confección de riquísimos postres que tanto satisfacen los ojos como el paladar. Veo a diario cómo se plasma en cajas elegantes y envases de un buen gusto decantado ese ingenio fecundo que decora y prevé. Por eso un regalo llegado de Harrods es tan bien venido y perdura en el placer que otorga.

•

Y como por arte de Birlibirloque (éste es un mago muy poderoso)... mi baño se vistió de fiesta. Vine a Harrods tempranito y compré una cortina para rodear la lluvia. Es de rayón impermeabilizado; preciosa! Tiene su barrote cromado. Una alfombrita de goma de $ 3.90 me tentó. Ahí la tengo para mi comodidad. Y también he cambiado un accesorio agregando al conjunto un vaso de baquelite azul. En tres trazos mi baño resulta otro.

•

Mis amigas deben seguir mis pasos por Harrods, si quieren adquirir maravillas en ropa de punto. La sección de Bonetería para Señoras las ofrece. Sacos y pullovers unidos a muchas otras prendas que son buenísimas oportunidades, llenan las mesas. La calidad es óptima, los colores y las formas de los más buscados. No hay que perder minuto, pues, porque el interés que despiertan es mucho.

•

Hasta el Departamento de Librería se pliega a esta venta de fin de temporada con sus mesas de ofertas. En ellas lucen las obras recientemente publicadas y otras de renombre, firmas cotizadas y títulos sugestivos en castellano, francés e inglés... Es el momento de hacer acopio de buena lectura aprovechando el instante, pues estos libros pueden conseguirse desde $ 1.95.

•

Y he dejado para el final de este pot-pourri, la prenda de media estación por excelencia; el tailleur que es ofrecido por el Departamento de Confecciones para Señoras. Hay variados de modelos en telas de lana fantasía forrados en rayón. Son de una elegancia digna únicamente de Harrods, y solamente cuestan $ 89.

En la reacción de Boca Juniors, que ganó, hubo peligroso ardor

Jugado en Brandsen y del Valle Iberlucea.

Primer período: No hubo goles.

Segundo período: Boca Juniors, goles de Sarlanga a los 25 minutos y de Boyé a los 29 y 34. Estudiantes de La Plata, gol de Vilariño a los 4 minutos.

Boca Juniors (3 goles): C. Vacca; J. Marante y J. R. Dezorzi; J. Pascal, E. Lazzatti y N. Pescia; M. Boyé, P. Corcuera, J. Sarlanga, J. C. Lorenzo y M. Sánchez.

Estudiantes de La Plata (1 gol): G. Ogando; C. Eguiguren y F. Ferretti; W. Garcerón, S. Ongaro y M. Ardanaz; B. Vilariño, F. Arbios, J. C. Oroz, C. Ribeiro y M. G. Pellegrina.

Arbitro: H. Dottori.

Preliminar de tercera división: Boca Juniors 6 v. Estudiantes de La Plata 3.

Resultado de la rueda anterior: Boca Juniors 1 v. Estudiantes de La Plata 0.

Recaudación: 18.900 pesos.

* * *

Hermosa fiesta dominical esta del fútbol, alcanza siempre en la Boca, pintoresca y cosmopolita, relieves increíbles con su entusiasta colorido "aguafuerte" porteña. Un match en la propia casa, es decir en Brandsen y del Valle Iberlucea, supone la presencia de tres núcleos en expectación tensa. Dos, los que se animan en el centro del ring, y otro, el tercero, ese que divide caprichosamente esa tarde sus esperanzas, alentándolas en favor de las huestes predilectas, y a la sazón en field distante y orientando contemporáneamente sus simpatías por los que llegan, sintiéndolos sus aliados de tránsito en una sola como idéntica expectación y anhelos comunes: la caída de Boca Juniors.

Esta vez, con Estudiantes de La Plata como huésped, la cosa no iba a ser un choque de pretensiones adquiría un relieve singular, y si para aquéllos el lance brindaba la oportunidad del desquite, para los de la casa no quedaba a la zaga la ocasión de "corresponder" a las asperezas y hostilidades de que habían sido objeto sus favoritos al cumplirse el compromiso aquel de la primera rueda. Proceso, epílogo y debate posterior que iba a reabrirse ahora sobre un campo castigado severamente por la reciente lluvia, y frente a tribunas cuya mayoría clamaba por la "revancha". Cabal expresión de ese estado ambiente fué la recepción dispensaba a Eguiguren. Sin embargo, eso, lo notable de la etapa inicial, ningunos de los jugadores respondió al reclamo insólito de un sector desorbitado, y el juego se hizo, como va a verse, correcto y varonil, digno de toda ponderación. Esta la primera parte; de la segunda hablaremos más adelante.

* * *

A las 15.40 Sarlanga fué autorizado para iniciar las acciones. Habilitó a Corcuera, que ganó escaso terreno al interponérsele Ongaro. Tampoco éste logró éxito en su tentativa al anular lo Lazzatti, y la primera incursión local se perdió, saliendo la pelota del campo, al prolongar el eje medio su pase a Boyé. Pudo observarse que los futbolistas no lograban mantener convenientemente el equilibrio por lo fangoso del campo. Perdieron los pases precisión y las maniobras individuales seguridad. En suma, las líneas continuaron moviéndose con torpeza por ambos lados, aunque manifestando mayor volumen el empuje local, encontrando súbitas respuestas de los platenses, que recién a los cinco minutos armonizaron en forma interesante el conjunto.

Vilariño y Arbios incursionaron peligrosamente, zafándose de la vigilancia de Pescia, así como de la persecución de Dezorzi, aunque no tanto como para que ésta desbaratara particularmente la carga, echando al corner. El tiro de esquina del puntero, en balde trató Orbios de enviarlo a la red, pues la pelota pasó por encima del travesaño. Poco después en el otro sector un centro de Boyé dió en los palos y, recogido por Sánchez, motivó una oportuna intervención de Ogando. Disminuyendo la frecuencia de los avances locales, nivelados en número, aunque no en riesgo por los huéspedes, el registro de los 21 minutos de lucha encontró a los adversarios en el punto de partida: en blanco el tanteador, equivalentes las probabilidades. Volvió a lucirse Ogando y el marco a conmoverse ante un reiterado envío de Boyé y un segundo de Sánchez, que fué a las manos fuertes y seguras del guardavalla platense.

Hasta entonces ninguno de los conjuntos había logrado exponer títulos mejores para la conquista final y sólo destacábanse las defensas, por su aplomo, y por su resolución, la línea contraducida por Sarlanga, La de Oroz contrastaba por su retraimiento en los finales, facilitando así las situaciones que entreveíanse complicadas para Vacca.

Dentro de un marco de rara corrección, la lucha fué arribando a su término de etapa, registrándose un accidente, puramente casual, a los 40 minutos. Le ocurrió a Vilariño, quien al procurar una pelota enviada por Ongaro y marrada por Dezorzi, al tomar impulso para la carrera, debió detenerse de súbito y arrojarse hacia un costado del campo, donde permaneció en asistencia durante 4 minutos, después de los cuales se reintegró a su equipo caminando con dificultad.

El balance del juego presenciado durante la etapa inicial arrojó parciales de diferente factura: si por un lado llegó a impresionar a las graderías el empuje de los de la casa, por el otro surgió llamativa, la actuación del equipo platense; menos resuelto, pero más incisivo y sencillamente elegante a partir del momento en que ubicó las pretensiones en idéntico nivel. Estimaciones que no prestan solidez si se recuerda que la finalidad capital de la confrontación no puede substraérsele a la elocuencia algunas veces egoísta de los números —que son lo valedero, aunque no convenzan en otros aspectos— tampoco, a esas alturas de la jornada autorizaban para señalar un candidato firme. Lucha realizada en base a reacciones o contragolpes, más que obedeciendo a planeos calmos y claros, estaba por entrar, inmediatamente, en la ruta de las definiciones. Y así fué.

* * *

Muy distinta a la ya observada fué la disposición de lucha que se trajeron los huéspedes al inaugurar las acciones de la etapa complementaria, pues no bien Oroz movió hacia Ribeiro y terció Lazzatti en la lucha por la pelota y del campo mismo y replicaron Sarlanga, Lorenzo y Sánchez, cuyo centro resultó desviado, el contraataque estudiantil hizo vislumbrar momentos de adversidad para la divisa boquense. Accionando ahora sobre un sector de campo menos fangoso, propicio para el pase breve y rápido, la delantera de la visita se perfiló por el flanco custodiado por Pascal y Marante, y a los 4 minutos un tiro de Ribeiro, después de dar en un palo, fué alcanzado en el otro extremo por Vilariño, que encontró franco el camino de la red. El tanto, así como llenó de alborozo a las huestes albirrojas, asombró primero e inflamó de apasionamiento a las que alentaban a los compañeros de Lazzatti. Un minuto después de la apertura del tanteador Pellegrina fué sorprendido en posición prohibida, cuando batía teóricamente a Vacca y cuando la valla boquense salía de un tremendo sofocón, al no haber alcanzado Oroz, casi sobre la línea del gol, el centro de Pellegrina. El servicio malbaratado por el eje visitante posibilitó la recuperación del sexteto boquense, que apoyó de firme, extremando recursos. Dezorzi fué penado por foul a Vilariño, que actuaba en inferioridad de condiciones físicas. En más el extremo resultó una figura decorativa en el campo.

Entonada con evidente riesgo la trinchera, buena, caldeáronse los ánimos en el campo; hizo sentir el árbitro su autoridad, reprimiendo las brusquedades, que afloraban cada vez más, y a los 10 minutos tuvo que expulsar del field a Marante y Arbios. El suceso tuvo el siguiente prolegómeno: Arbios, después de disputar enérgicamente la pelota con Lazzatti, salió en ganancia, y cuando disponíase a ganar terreno, Marante se le acercó a la carrera y le tiró un puntapié, que evitó mediante un salto, continuando el avance. El delantero platense no escapó, empero, a la persecución de su ofuscado contendiente, que le dió alcance, a pesar de los esfuerzos en contrario de otros futbolistas. Arbios resultó aventajado en el pugilato, que fué breve. Intervino el árbitro, así como funcionarios y agentes de policía, quienes procedieron resueltamente para evitar que Marante, que se las había safado, persistiera en sus propósitos agresivos. En otro sector del campo, mientras el enardecido zaguero boquense era contenido, Sánchez aplicó un puntapié a Garcerón, sin que el nuevo hecho pasara a mayores por la rápida medición que Marante, ya en tribunas, y acompañado de otros expedicionarios para enfrentar la arremetida o el tren de lucha planteado y llevado airosamente por los dueños de casa. En Ogando contó a su más sólida garantía, lo mismo que en Ferreti y Ongaro, otro de los puntales defensivos. Así como fueron sus principales elementos de vanguardia Arbios, Ribeiro y Oroz.

Llevada la lucha a un plano de cuyos accidentes impone la crónica, fuerza era que resultara victorioso el conjunto más dueño de coraje y decisión. Y éste fué Boca Juniors, cuya valla fué defendida acertadamente por Vacca, que contó en Marante y Dezorzi con dos puntales sólidos. En la línea media comenzó distinguiéndose Pascal; luego lo fué Pescia, mientras Lazzatti consiguió afirmarse después del empate. Boyé y Corcuera resultaron los más tenaces rendidores de la vanguardia, que Sarlanga condujo bien, y en la que no desentonaron Lorenzo —que reemplazó con sobriedad a Varela— y Sánchez.

El arbitraje del Sr. Dottori encontró mucha dificultad.

Atlanta mostró mayor eficacia y venció por 4 a 1

Jugado en Cramer y Manuela Pedraza.

Primer período: Atlanta, gol de Yorlano al minuto de juego.

Segundo período: Atlanta, goles de Agnolín, Rodríguez y Yorlano, a los 15, 24 y 40 minutos, respectivamente. Platense, gol de Dorado a los 43 minutos.

Atlanta (4 goles): L. Carletti; J. Cruz y J. M. Bedia; P. Bertarelli, E. Espinosa y F. Aguirre; A. Lapresa, C. R. Yorlano, L. Agnolín, F. Rodríguez y J. Rosell.

Platense (1 gol): J. A. Cozzi; J. A. Piano y A. Iglesias; J. C. Fonda, N. Toledo y A. Wergifker; A. P. Belén, J. Cantell, R. Frutos, J. S. Prado y M. Dorado.

Referee: D. Solari.

Preliminar de tercera: Atlanta 3, Platense 1.

Resultado de la primera rueda: Platense 3, Atlanta 2.

Recaudación: 7792,50 pesos.

* * *

Ante las cifras que ofrece el score, quienes no presenciaron el partido podrían suponer que el juego fué netamente favorable a la visita, lo cual estuvo lejos de ocurrir, y, por lo contrario, el mayor número de ataques siempre correspondió al team perdedor, pero al carecer su vanguardia de decisión en los tramos finales, permitió a los bien plantados defensores adversarios desbaratar la mayoría de las intentonas de aquélla.

La visita, por su parte, contó con una delantera que tuvo verdadera noción de su misión, y así se la vió actuar en forma poco vistosa, pero revelando siempre una gran peligrosidad en todos sus ataques, y a sus integrantes probar puntería en cuanta ocasión se les presentó propicia, y como lo hiciesen con potencia y en forma acertada quedó de tal forma explicado el score del partido.

El desacierto de la línea media local fué otro factor que contribuyó a la derrota. Sólo Fonda, a ratos, actuó con cierta eficacia, mientras Toledo mostróse por demás flojo. Wergifker poco hizo en favor de su team, pero vaya en su descargo el hecho de que bien pronto se resintiera de antiguas dolencias y durante buena parte del primer tiempo actuara como winger izquierdo.

Un anticipo de la eficacia que habría de demostrar más adelante constituyó el primer avance bien organizado de Atlanta. El centre-shot ejecutado por Rosell dió con la pelota en la cara interior de uno de los postes laterales, para recibirla Yorlano del rebote consiguiente y obtener, sin mayor dificultad, la apertura del tanteador.

Se produjo la reacción esperada en las filas de los perdedores, quienes ante ese prematuro contraste entraron de lleno al ataque, y si bien algunos de ellos provocaron situaciones de riesgo para la valla visitante, ya mayoría de los avances pudieron ser desbaratados por la defensa adversaria, ante la lentitud y falta de solución de la delantera adversaria, que volvió a incurrir en los mismos errores durante la realización del período complementario.

Fué así que Atlanta, con atacar menos, logró conquistar tres nuevos goles, lo cual no fué sino producto del acierto con que se desempeñó su vanguardia.

Antes de producirse el segundo gol de los visitantes había ocurrido un largo peloteo frente a su valla. En tales circunstancias el referee recibió un pelotazo en el rostro, por lo cual no pudo advertir que, acto seguido, Bedia incurría en hands dentro del área penal. Del rechazo a cargo del último de los citados, Lapresa entró en juego, y luego de ganar terreno envió un centro por elevación, que Agnolín recibió a la carrera para vencer la valla local sin mayor esfuerzo.

No obstante la evidente ventaja de sus adversarios no amainaron por eso los ataques del team local, que logró un gol al faltar dos minutos para el partido; pero reanudado el juego su valla estuvo a punto de caer vencida nuevamente a no mediar un buen esfuerzo a cargo de Cozzi, que detuvo un potente tiro enviado por Yorlano.

PANORAMA DEPORTIVO DE AYER

Lluvioso, inseguro, cargado de humedad y pronto para descargar una amenazante neblina, el día de ayer no fué el que esperaban los deportistas para su fiesta. El futbol, que, más fiel que antes a la tradición británica, no se suspende tan fácilmente, realizó su programa, aunque las canchas se hallaran resbalosas, y si esto tuvo alguna influencia en los matches, no se reflejó en los resultados, que, poco más o menos, se ajustaron a lo que se aguardaba. Newell's Old Boys ganó el clásico rosarino, el más importante de los cotejos de la segunda fecha de desquites, y su triunfo, por 1 a 0, tuvo un score digno de la rivalidad y de la historia. Score así, en cierto modo solemne —1 a 1—, fué el de Liniers, donde Vélez Sarsfield restó un punto a River Plate, con desánimo de los jugadores "millonarios", que no tienen final en estos trances, o al menos muestran injustificable apatía. Ese desánimo también se contagió a los simpatizantes del leader, que tanto entusiasmo hallaban en cuatro puntos de ventaja, y efecto opuesto produjo en Boca Juniors y en Independiente, que salvaron sus compromisos; en San Lorenzo de Almagro, que avanza también, y en el mismo Huracán, aunque viviera ayer una mala jornada y un pobre empate.

* * *

Boca Juniors ganó por 3 a 1 un cotejo que tiene tradición, aunque cierto sea que hoy la mantiene poco. Ello no obstante, Estudiantes de La Plata le opuso una tenaz resistencia y le iba ganando por 1 a 0, cuando los locales demostraron ser nuevamente team de reacciones, de segundos tiempos y hasta de segundas ruedas, como recuerdan sus simpatizantes para justificar el optimismo. Independiente batió en Avellaneda a F. C. Oeste por 3 a 1, pero el perdedor no careció de entereza, cosa que suele demostrar ante su adversario de ayer.

En cuanto a San Lorenzo de Almagro, no tuvo rival de fuste en Lanús —otras veces su sombra—, y le ganó por 5 a 2, en match áspero, cargado en algunos de malas intenciones, en lo que se pareció al San Martín, donde Racing empató en un gol con Chacarita Juniors, enérgico y decidido a dejar el último puesto, donde la soledad le angustia.

También Huracán halló un juego recio en La Plata, donde Gimnasia y Esgrima de esa ciudad, no mucho menos necesitado que el team de San Martín, le empató en dos goles, y, por último, Atlanta sorprendió a Platense y al público con un triunfo en la propia cancha de éste, por 4 a 1.

* * *

Las recaudaciones se mantienen, a pesar del mal tiempo y de los programas sin relieve, como el de ayer, cuyo total fué de 124.128,20 pesos. El mayor ingreso se obtuvo en Rosario, con 28.831,70 pesos. La delantera de Boca Juniors terminó por alcanzar a la de Huracán en el registro de la eficacia colectiva, con 40 goles cada una, y en cuanto a la producción individual, Reinaldo Martino, autor de tres tantos, y en gran recobro de puntería, por cierto, igualó el primer puesto con Labruna, que obtuvo uno y totalizó 14. Luciano Agnolín, de Atlanta, y Tomás Pedacci, de Independiente, tienen 13 goles marcados, y J. J. Ferraro, de Vélez Sarsfield, 12. En total se han marcado 501 tantos, en lo que va del torneo, de los cuales la defensa de River Plate sólo concedió 14. En homenaje al soldado desconocido, todos los matches fueron suspendidos durante un minuto.

* * *

Próximo a llegar a su término, el certamen oficial de rugby ya tiene en Universitario al campeón de la temporada. Ayer, en la penúltima fecha, superó a su más serio adversario —Hindú— que le seguía en la tabla de posiciones en la segunda colocación. La situación se ha tornado difícil, en cambio, en las posiciones postreras, donde resulta difícil predecir a qué equipo le corresponderá descender, pues actualmente el infortunio persigue compartido por los conjuntos de Old Georgians, Olivos y Curupaytí. La actividad en los clubs de golf se suspendió en parte, pero, ello no obstante, en San Antonio de Padua se jugaron los segundos 18 hoyos del Gran Premio Ituzaingó, juego de los cuales marcha primero Martín Pose, con un total de 141 golpes. Además, el equipo del Golf Club Argentino se clasificó campeón de segunda categoría. Los torneos intercolegiales comienzan a definirse; ayer se jugaron las finales de basquetbol y de pelota a paleta, que correspondieron a la Escuela Industrial Otto Krause y a la Escuela Normal Mariano Acosta, respectivamente. La jornada ofreció, asimismo, otras actividades de menor interés, aunque merezca una mención especial la victoria conquistada por Ramos Mejía Club de Gimnasia, de la intermedia propia del conjunto de la Asociación Deportiva del Comercio, que superó en el último cotejo al del Buenos Aires Lawn Tennis Club, con lo que se clasificó campeón.

Newell's Old Boys marcó el único gol del clásico match de Rosario

Jugado en el field de Newell's Old Boys, en Rosario.

Primer período: Newell's Old Boys, gol de Runzer a los 33 minutos.

Segundo período: No hubo goles.

Newell's Old Boys (1 gol): J. E. Musimessi; J. C. Colman y J. C. Sobrero; A. Carlucci, A. Perucca y J. Lizardo; A. Buján, F. Díaz, A. Runzer, M. Fernández y J. C. Ferreyra.

Rosario Central (0): H. Ricardo; R. Yebra y A. Gaetán; J. Casalini, C. Rivero y A. Fogel; O. Pérez, J. de Cicco, R. Bravo, W. Aguirre y R. Marraccino.

Referee: R. Carón.

Preliminar de 3a. división: Newell's Old Boys 2, Rosario Central 1.

Resultado de la primera rueda: Rosario Central 2, Newell's Old Boys 0.

Recaudación: 28.831,70 pesos.

* * *

Rodeó al cotejo una enorme expectación, pues con la tradición que ambos equipos mantienen, y la lucha se caracterizó por una labor de mérito, siempre mantenida, que estableció un primer tiempo favorable a los locales y una etapa posterior más armónica, que correspondió a la visita. Lucha de entusiasmo y decisión fué la característica sobresaliente de la jornada, y si bien Newell's Old Boys imprimió un ritmo más penetrante, el adversario no descuidó detalles y apremió, sin superar, en el tiempo posterior.

Es cierto que el vencedor se creyó con suficientes energías luego del tanto que anotó Runzer para defender la ventaja obtenida, pero creció en el vencido la tenacidad y la lucha aumentó en su aspecto emocional, mucho más por el temperamento nervioso de algunos protagonistas. Hubo constante peligrosidad en los locales, que se desempeñaron con extraña decisión, al punto de someter a dura prueba a la retaguardia auriazul, que supo defenderse tesoneramente.

Bien que el valor técnico fué bajo pero sí, como queda dicho, el esfuerzo y entusiasmo constituyeron la nota saliente de la jornada y el resultado es la expresión de lo que ocurrió en la cancha. La correcta conducta de los jugadores, que sólo se prodigaron en su función de acuerdo con la capacidad de cada uno, facilitó el mejor arbitraje del juez.

* * *

Fué el centro delantero de los locales quien comenzó la tarea, y su jugada habilitó a Fernández, quien fué detenido por Rivero, para dar a Aguirre, pero cortó Perucca. En seguida se exigió a Ricardo, que estuvo pronto y conjuró la peligrosa situación que le había creado Buján.

Newell's Old Boys, más activo, actuaba en el sector adversario, y la tarea de los zagueros rivales se multiplicaba. Poco después de Cicco tiró con fuerza y la pelota, al salir Musimessi, pegó en la pierna de éste. Sobrero completó la tarea alejando el peligro. Una excelente combinación entre los centrales rojinegros determinó que Casalini concediera un corner, que no aportó beneficio alguno.

Bravo no pudo sacar partido de una jugada que inició Pérez y Carlucci cortó brevemente para ceder a Buján. Este lo hizo a Díaz, en tanto que Gaetán intervenía con prontitud. Un centro de Ferreyra dió oportunidad a Runzer para rematar, pero Gaetán desvió hacia el corner.

Logró Newell's Old Boys a esa altura colocarse en mejor terreno y llevar la fiscalización de la lucha. Todo hacía presumir la pronta caída de la valla de Ricardo, no obstante estar debidamente protegida por Yebra, quien puso de relieve seguridad y decisión en sus intervenciones. Corrían 17 minutos cuando todo habría de cambiar. Un centro de Aguirre y Bravo llegaron al área penal, mas Sobrero, en un ponderable esfuerzo, frustró el intento. En el otro sector, Casalini cedió corner y Perucca fué penado por foul a Bravo; tomó Rivero y detuvo Sobrero. Nuevamente los delanteros visitantes en el ataque, Colman se arriesgó a entregar una pelota al guardavalla, en momentos en que De Cicco y Bravo arremetían.

Los equipos fueron muy estimulados y la lucha ofreció singular animación. Una habilidosa jugada de Yebra determinó un buen intento de Pérez, y a esa situación sucedió otra en beneficio de los locales, cuyas probabilidades malogró por apresuramiento Díaz. Carlucci tuvo que duplicar su tarea frente a la insistencia de Aguirre y Marraccino. Un potente tiro de Bravo pegó en el cuerpo de Sobrero, que sufrió un ligero desvanecimiento, suspendiéndose el match por espacio de dos minutos.

Reanudada la lucha, Rosario Central insistió en el ataque, y su desempeño superó al que realizaba el adversario. Carlucci tomó un tiro libre, sin éxito, y a renglón seguido Runzer inició un avance, que conjuró Yebra. Luego de esta jugada se suspendió el cotejo por breves instantes, en homenaje al Soldado Desconocido.

Se anotó una excelente jugada de Pérez, que puso en duro trance a Musimessi, que salió bien, empero, de la situación. A los 27 minutos Bravo pudo haber logrado el gol del empate si no hubiera precipitado la jugada final, en circunstancias en que Musimessi vaciló en si saldría o no del arco, deteniendo la jugada en forma circunstancial, Newell's Old Boys creó luego una situación de apremio, y Díaz, equivocando la táctica, en lugar de ceder la pelota a Runzer, que estaba muy bien colocado, prefirió shotear a las manos del guardavalla.

Fernández recogió un centro de Buján, a instantes después el partido adquirió igualdad de fuerzas, en tanto que los intentos de ambos equipos para aumentar y descontar ventajas, resultaron inútiles frente a la labor segura y decidida de las defensas. En momentos en que Buján se hallaba solo frente a Ricardo, demoró en desprenderse de la pelota y Casalini alejó. Muy bien secundado por Rivero, Pérez corrió después y con habilidad escapó a la persecución de dos adversarios, y cuando se disponía a ejecutar salió el arquero y evitó el gol.

Volvieron a crearse situaciones de riesgo en los dos sectores, y las retaguardias, siempre seguras en su labor, frustraron todo intento. Fernández tiró desde lejos, sin puntería, y poco después un hand de Díaz lo tomó Fogel y la pelota llegó a la zona de peligro, donde Sobrero, mediante un meritorio esfuerzo que le valió prolongados aplausos, cumplió bien su cometido. Encontrándose la visita en la ofensiva, el árbitro dió por terminado el match con el resultado favorable a Newell's Old Boys por 1 a 0.

Del cuadro vencedor, las figuras que sobresalieron fueron Musimessi y Sobrero, en la defensa, y Buján en el ataque, y del vencido, Rivero y Yebra.

Caricatura política nacional de **KO-KO.**
Historietas de **DIVITO** *y famosos dibujantes americanos. Página humorística diaria con* **NAPOLEON VERDADERO, CESAR BRUTO, LUIS CANE,** *etc.*
Todo esto encontrará, también, en **CLARIN**

En un áspero cotejo empataron River Plate y Vélez Sarsfield

Jugado en Barragán y Gaona.

Primer tiempo: River Plate, gol de Labruna a los 19 minutos.

Segundo tiempo: Vélez Sarsfield, gol de Ferraro a los 19 minutos.

Vélez Sarsfield (1 gol): J. C. Marcello; V. Curutchet y B. Angrisano; J. Folgado, J. Joselliato y A. M. Ovide; E. Heisecke, R. Sclar, J. J. Ferraro, A. Bermúdez y D. Cano.

River Plate (1 gol): J. Soriano; R. Vaghi y E. E. Rodríguez; N. Iácono, M. Giúdice y J. Ramos; J. N. Martínez, A. Gallo, A. Pedernera, A. Labruna y F. Loustau.

Referee: O. Cossio.

Partido preliminar de tercera división: River Plate 2 v. Vélez Sarsfield 1.

Resultado de la primera rueda: River Plate 3 v. Vélez Sarsfield 1.

Recaudación: 19.275 pesos.

* * *

No estaba el campo de Liniers en condiciones para una exposición de juego técnico, desde que el inconveniente del estado del mismo, de suyo barroso y adhesivo, fué agravado por el match que estuvieron los equipos de tercera división. Los jugadores no siempre pudieron hacer pie firme, ni establecer vinculación mediante pases cortos ni precisos. Hubo, las más de las veces, que enviar la pelota hacia adelante mediante recios golpes enérgicos, y no de juego más debía favorecer la fórmula vigorosa de Vélez Sarsfield que el académico despliegue de River Plate, cuyo preciosismo brilló esta vez por su ausencia. Fué así que el espectáculo resultó sólo discreto, y a la letitud impuesta por el estado del piso se agregó la continencia de los delanteros visitantes, aconsejada por la acción resuelta de los dueños de casa. Vélez Sarsfield rindió en la medida acostumbrada y exhibió su juego animoso de siempre, esta vez integrado su equipo por todos sus titulares; fué la suya una de esas expresiones a que nos tiene acostumbrados cuando actúa como local, en la que el entusiasmo y el vigor se amalgaman y traducen una muestra terminante de futbol recio y movido. Luego de un primer período de acciones parejas, cuyo ritmo impreciso le dió cierta monotonía al choque, en la segunda etapa, a continuación del gol local, empate que venía a premiar una persistente labor ofensiva, el nivel del juego cobró altura y los integrantes de cada uno de los conjuntos rindieron en movilidad. Hubo, en efecto, cierto entusiasmo un poco tumultuoso, pero la verdad es que todo ello transmitió un afán emotivo que, desgraciadamente, se vió empañado con la intensificación del juego brusco. Las caídas se sucedieron, y con ellas, las interrupciones. Los locales, agitados por la perspectiva de una victoria previsible, que la conducta de los visitantes hacía temer, vulneraron las líneas defensivas de su adversario y bajaron una y otra vez hasta la zona posterior mediante un ataque desordenado pero punzante. Sobre el campo de River Plate se planteó el juego, y las reacciones de este equipo se registraron mediante escapadas de los extremos. Hubo peligro en ambas vallas, que la inconsistencia del terreno acentuaba, algunas de las cuales se solucionaron providencialmente. Resultaba evidente que Vélez Sarsfield, mejor recobrado, más poseído de su caudal, rindió todo en ese despliegue final, mientras su calificado adversario se veía menguado en su presunta capacidad y respondía a las exigencias y a los riesgos con escapadas, con la base de dos o tres hombres, que buscaban en una afortunada excursión la suerte que no se decidía a hallar con la base de sus cinco elementos del ataque.

El juego, que con haber adquirido emoción no poseía calidad técnica, salvo algunas sutiles combinaciones que tejieron con habilidad suma los forwards visitantes, pero que resultaron discontinuas y fugaces, se tornó recio y peligroso. Alcanzó así, en su creciente reciprocidad agresiva, un nivel desagradable, y terminó con un incidente, al agredirse Sclar y Loustau, epílogo que repercutió en las graderías, donde algunos de los concurrentes se atacaron, confiriéndole al espectáculo un final desagradable.

* * *

El juego tuvo en su iniciación dos fallas de Ovide, que crearon otras tantas situaciones difíciles para los locales, al ejecutar Martínez dos corners cedidos por el half izquierdo local. En el otro campo, Heisecke probó en dos oportunidades, con tiros desde su puesto de winger, a Soriano, que respondió bien.

A los 9 minutos los delanteros visitantes llevaron una carga con pases cortos, y Joselliato detuvo a Pedernera mediante un foul. El tiro libre, ejecutado el centre-forward de River Plate con uno de sus espectaculares shots, y Marcello tuvo una intervención brillante al detenerlo.

Pedernera organizó varios ataques de los visitantes, que fueron cortados violentamente por Curutchet y Joselliato. Con todo, y desprendiéndose de la pelota rápidamente, a los 19 minutos, Pedernera puso en juego a Gallo; el insider corrió hacia el centro de la cancha y, viendo bien colocado a Labruna, le pasó la pelota, la que, impulsada con fuerza y dirección por el insider izquierdo, llegó a la red, desde que Marcello se arrojó a destiempo, impedido en su movilidad por el estado del campo.

A renglón seguido se observó una sucesión de ataques de Vélez Sarsfield, bien llevados por Bermúdez y Sclar. Soriano tiró desde distancias de ambos insiders, mostrándose seguro y veloz.

El juego prosiguió sin ofrecer mayores alternativas de interés. Los ataques fueron fácilmente detenidos por las respectivas zagas. Un corner cedido por Ovide y una falla de Joselliato frente a la valla crearon dos situaciones de riesgo para los locales, pero en ambos casos intervino Marcello, quien luego volvería a lucirse al detener un tiro libre de Pedernera, por foul de Curutchet a Gallo.

A los 37 minutos, un violento tiro cruzado de Martínez, lanzado a la carrera, fué notablemente detenido por Marcello, y en el otro campo, Soriano salió rápidamente exigido por una pelota alta enviada por Sclar sobre la valla, en momentos en que atacaban Ferraro y Bermúdez.

Al reanudarse el juego, los locales se hicieron presentes en la ofensiva, y Sclar y Ferraro llegaron a las proximidades de la valla adversaria, donde el insider envió un fuerte tiro cerante de dirección.

Respondieron los visitantes, mediante una serie de pases entre Gallo y Martínez, al decidirse este último a shotear. Marcello se le arrojó valientemente a los pies, quedando lesionado a consecuencia de la jugada.

Luego de una acción veloz de Loustau, que Labruna remató en forma desviada, a los 18 minutos, los locales se hicieron presentes sobre la valla de River Plate y Bermúdez despidió un tiro esquinado que Vaghi, bien ubicado, rechazó mediante un cabezazo. Volvieron los locales a precipitarse por su ala derecha, y Ramos, a los 19 minutos, detuvo con un foul a Heisecke. El winger ejecutó el puntapié libre, y Ferraro, no obstante hallarse rodeado por varios adversarios, mediante un preciso cabezazo conquistó el gol.

Las acciones se tornaron movidas, rápidas, dentro de lo que permitía el estado del field. Los wingers aprovecharon el buen estado que acusaban los ángulos del campo de juego y enviaron abundantes centros, que los centrales no siempre aprovecharon por no poder afirmarse. Por otra parte, el juego recio comenzó a producir interrupciones frecuentes. Labruna y Gallo sufrieron las consecuencias del juego fuerte de Curutchet y Ovide, y en el otro campo, Ramos y Vaghi hicieron lo propio con Ferraro y Sclar. Por dos veces fué llamado a intervenir Soriano. En primer término para conjurar un centro alto de Cano, y a renglón seguido, para neutralizar una rápida escapada de Bermúdez.

A los 31 minutos Angrisano contuvo eficientemente a Pedernera en momentos en que el centre-forward se apresataba a filtrarse entre los zagueros locales, y en seguida Loustau fué anulado por Folgado en un intento parecido.

Vélez Sarsfield prosiguió llevando la mejor parte en el juego. Sus delanteros, bien apoyados por la línea media, intensificaron su acción, y Rodríguez y Vaghi tuvieron abundante trabajo. A los 38 minutos Bermúdez hizo un pase largo a Sclar y el insider avanzó rápidamente, pero cuando se disponía a shotear surgió Rodríguez y lo anuló en última instancia.

Los minutos finales fueron favorables a Vélez Sarsfield, cuyo entusiasmo desbordó el apático trabajo de los visitantes. Esa insistencia pertinaz creó la consiguiente réplica de los visitantes, algunas de recia solución. Los ánimos se fueron caldeando, y ya sobre la hora Sclar hizo víctima a Loustau de un foul. El winger de River Plate reaccionó y ambos se propinaron algunos trompis. En esa circunstancia se vió a Ovide aplicar un puñetazo en el rostro de Ramos y pronto se generalizó el incidente. La policía entró en el campo de juego, y el motivo estado de nerviosidad de algunos jugadores demoró largo rato la reanudación del juego. Finalmente el referee expulsó a Loustau y a Sclar, promotores del incidente.

Hasta el final de la lucha no se registró ninguna jugada digna de mención.

* * *

El equipo de River Plate tuvo un desempeño opaco. El conjunto se movilizó con lentitud, buscando el juego de combinación, cuando el estado del piso aconsejaba otra fórmula más expeditiva. Sin duda, ello influyó para que la dirigida mientras la acción no iba más allá de la línea de halves adversaria. Su labor fué poco profunda, pues los forwards no se dispusieron a penetrar en una zona a la que sólo llegaban para asegurar el gol, en busca del triunfo. La verdad es que en esa extremidad la recluta de los defensores locales imponía prudencia, pero no es menos cierto que con semejante ventaja el éxito no podía acompañarlo. En la línea media su eje actuó discretamente, y cabe consignar que muy próximo a él se hallaba Pedernera, cuya prudente posición de retraso resultaba a colaborar con el centre-half. Los zagueros actuaron bien, sin descollar. Soriano se condujo con eficiencia y seguridad. Fué el elemento de la visita que no acepta crítica que no sea elogiosa.

Vélez Sarsfield estuvo a punto de conquistar el triunfo. Su acción en la parte final de la lucha resultó enjundiosa. Bermúdez, en la delantera, trabajó intensamente y fué el director del ataque, ya que Ferraro parece no estar todavía restablecido totalmente. Sclar lo secundó, y los dos insiders volvieron una vez más a movilizar el quinteto. Bermúdez se lució por la precisión de sus pases al winger opuesto a él, lo que exigía en cada caso largos envíos de la pelota. En la línea media Folgado resultó el más productivo. Su juego sobrio y su actitud correcta contrastó con el desempeño de Ovide, ampuloso y negativo, desde que este último a cada instante creaba peligros para su arco al cometer reiterados fouls, sin medir el riesgo que creaba con la comisión de tales infracciones. La zaga jugó bien, pero fuerte, y en cuanto a Marcello, tuvo intervenciones brillantes, algunas realmente calificadas por la decisión y seguridad con que las ejecutó.

3 ½ ULTIMOS DIAS DE NUESTRA
Gran VENTA Blanca
a PRECIOS TAN BAJOS COMO en LIQUIDACION

SABANAS DE USO DOMESTICO de algodón, calidad extra, festoneadas, 2 plazas, 210x270, $ 11.50; 190x260, $ 11.—, y una plaza, 150x250 . . . $ 8.20
FUNDAS haciendo juego, 2 plazas, $ 3.95, y una plaza . $

San Lorenzo evidenció en el partido con Lanús un logrado afán de despique

Jugado en avenida La Plata 1671.

Primer período: San Lorenzo de Almagro, goles de Martino a los 9 minutos, Farro a los 18 y Antuña a los 42, Lanús, gol de Díaz a los 32.

Segundo período: San Lorenzo de Almagro, goles de Martino a los 13 y 18 minutos, Lanús, gol de Duca a los 32.

San Lorenzo de Almagro (5 goles): M. Blazina; J. A. Vanzini y O. Basso; A. Zubieta, S. Grecco y B. Colombo; F. Antuña, A. Farro, R. Pontoni, R. Martino y F. de la Mata.

Lanús (2 tantos): J. Martínez; E. Alvarez y M. Filippo; R. Díaz, J. M. Fracuelli y A. Duca; O. Contreras, S. Romay, A. Lije, E. Reynoso y C. Avalos.

Referee: J. Cángaro.

Preliminar de tercera división: San Lorenzo de Almagro 3, Lanús 1.

Resultado de la primera rueda: Lanús 3, San Lorenzo de Almagro 0.

Recaudación: 18.616,50 pesos.

* * *

Vientos sembró Lanús cuando tocóle enfrentar a San Lorenzo de Almagro en la rueda primera, y forzoso le fué acudir ahora a la avenida La Plata para recoger —claro está— tempestades. Aquéllo, lo de fines de abril, significó el mayúsculo desencanto inicial de una campaña que prometíase airosa y sin pesares; el cuadro linajudo, y potente y costoso, ratificado su teórico mérito al superar siete días atrás a Gimnasia y Esgrima de La Plata, pianto no obstante bandera, o más bien la arrió, ante la escuadra de Filippo y Duca. Y sin muchas excusas y con rubor vergonzante, sucumbió a la sazón por 3 a 0.

Fiesta de humildes, o revuelta proletaria la vivida entonces, Pero... tiempo al tiempo. El fixture traería, equitativo, ocasión de despique, el cotejo nuevo en tierra más propicia a los quereres de la vanguardia de Pontoni. Y para mayor prestigio del suceso, proporcionó ayer un huésped no pequeño ni desvaído; arrimó todo un Lanús engallado y riscoso, fresco y enhiesto dominador de un intocable: Independiente. ¿Para qué más? Fué como si una tempestad —la que los vientos sureños provocaron— se hubiese desatado, efectivamente, en el estadio sanlorenzista. Lluvia de anhelos; ciclón reivindicatorio. Ni siquiera el barro le faltó, en trance de espejarse entero, al inquietante símil climático de tormenta...

* * *

Sin titubeos salieron los dueños de casa por sus goles, y aunque la custodia de Filippo y Alvarez mostróse de momento bien plantada, Farro apoyó a los 9 minutos a Martino y éste, luego de eludir a Duca, despidió un tiro fuerte y cruzado, desde el costado opuesto que habitualmente ocupa, y privó de defensa a Martínez. En seguida, un foul de Duca a Farro dejó resentido al futbolista local, que abandonó su sitio por breves instantes, y cuando volvió a tomarlo, pareció físicamente disminuído por un rato. Pero, de todas maneras, el asedio lugareño prosiguió, y luego de rebotar en el travesaño, sin premio, un magnífico shot de Martino, registróse a los 18 minutos el segundo gol. Desde mitad del field, Greco apoyó a Farro, y el insider, avanzando en carrera, evitó a Fracuelli y a Filippo, para despedir un tiro bajo y muy esquinado que traspuso la línea.

Tres minutos después incurrió Filippo en hand penal para anular un esfuerzo de Antuña; lanzó Martínez el shot desde doce pasos, y el guardavalla visitante, en muy loable esfuerzo, desvió la pelota al corner, sin ulterioridades. La acción frustrada dió bríos a los huéspedes y advirtióse alguna "zambullida" de Blazina para contener remates de Lije y Reynoso; pero pronto volvióse a un neto dominio de campo por parte del team local, y sucedióronse acciones de apremio frente a Martínez. Precisamente, en una de ellas, a raíz de una salida en falso, embistiéronle Farro y Antuña, y le provocaron un desvanecimiento, del que se recobró no sin demora.

Uno de los contados avances de Lanús, a los 39 minutos, acarreó un corner de Vanzini, que hizo efectivo Contreras: Rechazó cerca Basso y tiró Díaz hacia el arco; sobrevino un imprevisible rebote en Colombo y quedó así Blazina fuera de colocación, registrándose en tan curiosa circunstancia, y aun previo otro rebote en el mismo arquero, la primera caída del marco local. Fugaz consuelo del pedidoso. Porque tres minutos más tarde, en efecto, tiró Martino y el arquero visitante, en excelente esfuerzo, rechazó con los puños; surgió Antuña, que avanzaba en carrera, y con un recio shot alto llevó el score de la etapa a 3 a 1.

* * *

No cejaron en el período complementario los arrestos del team lugareño, ni aparecio en Lanús —que ensayó cambios en su vanguardia, trocando sitios Romay y Reynoso— signo de recuperación efectiva. Debe recordarse que a manera de solución de continuidad para el asedio local registróse a los cinco minutos un cabezazo de Reynoso con espectáculo y susto: la pelota dió en el travesaño y salió del campo. Pero San Lorenzo tenía vara alta en materia de probabilidad, y a los 13 minutos, una excelente acción individual de Pontoni, quien eludió a Fracuelli, Díaz y Alvarez, terminó con un pase corto y hacia atrás a Martino; el insider, desde cerca, no tuvo dificultad para derrotar nuevamente la ciudadela adversaria. Cinco minutos más tarde llegó el quinto y último gol sanlorencista por parecida vía. Nueva ataque personal de Pontoni, con burla del esfuerzo defensivo de Fracuelli y Filippo, y otro pase preciso y admirable de generosidad a Martino; volvió a tirar el insider hacia un costado y nuevamente la pelota llegó a la red.

En los minutos posteriores, y prácticamente definida la lucha y satisfecha la sed de desquite de los locales, Lanús actuó con mayor desenfado y con asumió por instantes la iniciativa. Uno de sus ataques, conducido por el ala izquierda, determinó un foul de Zubieta en perjuicio de Reynoso, cerca del área peligrosa. Duca lanzó la pelota por elevación, sin que Blazina, suponiéndola desviada, intentara contenerla: lo positivo fué que aquélla dió en uno de los postes, en un ángulo alto de la valla, y ganó la red. Cinco a dos.

* * *

Jugando más para el triunfo que para su grada, cosa que no siempre engaya ni consigue, San Lorenzo dió, de todas maneras, convincente espectáculo, y no fué obstáculo el fango que limitó la carrera de sus hombres para mellar ese aspecto rector de la fiesta. Ganó el mejor team, sin lugar a dudas; el más poderoso y dotado, y uno de los que actualmente llevan la voz cantante, en materia de eficacia y valimento, en el certamen profesional. Su dominio duró un período y medio; tanto como sus hombres necesitaron para darse por conformes en materia de goles, que ayer revestían cierto cariz reivindicatorio. Y quedó nuevamente clara noticia del mérito del terceto central de la vanguardia, con Pontoni preparando los tantos que Martino convierte, y Farro haciendo lo uno y lo otro —el trámite y la conquista— en casi tan buena medida como sus colegas, lo que ya es decir. Greco erigióse otra vez en capitalísima figura, y y la zaga cumplió. Blazina, substituto de Peñalva, hizo en la valla cosas admirables y otras obscuras. El guardián de la pachorra inalterable, el arquero sin nervios, lo parece también sin gradaciones. De pronto entusisma, muy luego desconsuela. Pero su labor trasciende calidad, paradojalmente, hasta cuando yerra.

Lanús, a su turno, hizo lo que pudo. En conjunto, muy poco. Comenzó por fallarle la columna vertebral del eje medio y todo el team se desmoronó sin atenuantes. Apenas si atendieron a las necesidades del cotejo, y no siempre, Díaz en la primera mitad. Duca, durante la complementaria, y a ratos ambos backs. El substituto de Rodríguez en el marco no carga culpa del descalabro: tal vez el titular hubiese evitado alguno de los cinco goles, pero queda la sospecha de que pudo habérsele marcado tal o cual de entre los varios que el suplente, crecido en adversidad, evitó. En la vanguardia sólo llamaron la atención Reynoso y Romay, siquiera por su carrera y por la frecuencia con que trocaron sus puestos. El último, además, vióse en determinada circunstancia, a la vera de un episodio pugilístico con Greco, pero una providencial disculpa aventó el riesgo.

En cuanto al director del lance, señor Cángaro, no deslumbró. Concedió pronto un penal, y tal vez por ello pareciéndole inadecuados nuevos rigores, olvidó más tarde otros en los cuales la falta entendióse tanto o más notoria; no reprimió sino a medias el juego duro, que abrió brecha en los dos sectores, y tampoco advirtió siempre las infracciones simples con el criterio que el reglamento quiere.

En diversas ciudades del interior siguieron los torneos de futbol

Como es habitual, se cumplió ayer una intensa actividad futbolística en el interior del país, ya que continuaron diversos torneos regionales y provinciales, desarrollándose con tal motivo una jornada atrayente.

Los resultados obtenidos en los mismos fueron los siguientes:

Campeonato rafaelino

Rafaela, 26.—Los partidos de primera división por el campeonato oficial de la Liga Rafaelina de Futbol, correspondientes a la octava fecha de la segunda rueda, finalizaron con estos resultados: Peñarol 4 v. Ben-Hur 0, Almagro 5 v. Argentino de Quilmes 4, Nueve de Julio 5 v. Ferrocarril 1, Atlético 2 v. Sportivo Norte 1 y Federal 6 v. Estudiantes 2.

El torneo cordobés

Córdoba, 26.—Hoy finalizó la primera rueda del campeonato de la Liga Cordobesa de Futbol. Belgrano venció a Racing por 5 a 3 y Talleres a Universitario por 4 a 1

De acuerdo con estos resultados Belgrano ocupa el primer puesto sin ningún partido perdido, habiendo ganado seis y empatado los dos restantes, con lo cual tiene 14 puntos; lo siguen Talleres, con 11; Juniors, con 10; Racing y Universitario, con 9; Huracán, con 6; Instituto y Sportivo Belgrano de San Francisco, con 5, y San Lorenzo, con 3 puntos.

Matches jugados en Tucumán

Tucumán, 26.—Por el campeonato de la Federación Tucumana de Futbol se jugaron hoy varios partidos, con estos resultados: Atlético de Tucumán 7 v. Tucumán Central 2, Old Boys 2 v. Obras Sanitarias 0, Central Córdoba 4 v. Central Norte 0 y San Martín 6 v. Argentino del Norte 2.

En la cancha del Club Concepción, del departamento Famaillá, se realizó hoy un partido interprovincial entre equipos combinados de la Asociación Cultural de Futbol de Tucumán y de la Liga Cultural de Futbol de Santiago del Estero, imponiéndose los locales por 2 a 1.

En Monteros jugaron un match los equipos de la Liga del Sur y Liga de Tafí, venciendo la primera por 5 goles a 1.

El torneo paranaense

Paraná, 26.—Por el campeonato paranaense de futbol se realizaron los partidos cuyos resultados damos seguidamente: Patronato 4 v. Ministerio de Obras Públicas 3, Belgrano 4 v. Sportivo Libanés 3, Talleres 3 v. Sportivo Urquiza 0 y Palermo 2 v. Paraná 1. El Club Patronato, en mérito a su victoria, es virtual campeón.

Además tuvieron lugar los siguientes partidos por el torneo de segunda división de ascenso: Casillitas 2 v. Neuquén 2, Racing 2 v. Universitario 1 y Peñarol 3 v. Banfield 1.

El juego brusco tuvo por saldo la lesión de varios futbolistas

Juego brusco, áspero en algunas canchas, mal intencionado en ciertos actores, empañó la jornada futbolística de ayer y dejó a varios jugadores en inferioridad de condiciones.

N. Méndez, especialmente, y J. C. Salvini resultaron lesionados en el equipo de Huracán, que difícilmente pueda contar con su insider el domingo; en San Lorenzo de Almagro resultaron lesionados O. Basso, F. Antuña y A. Farro, los tres de cierta consideración, y en el team de Lanús J. Martínez.

B. Villarino se lesionó en el cotejo de la Boca; A. Wergifker volvió a resentirse en Platense y M. Pont sufrió una lesión en un brazo en el cotejo con Independiente.

En el partido de la cancha de San Martín, J. Graneros fué desmayado de una pedrada en la cabeza y se lesionaron además O. Caserio, I. R. López y R. Seriminacci, los tres de Chacarita Juniors.

Además, Donatone, de Colegiales, sufrió la fractura de la tibia y el peroné en el match que dicho equipo sostuvo con el de Argentino de Quilmes por el torneo de primera división amateur.

Apuntes al margen de la crónica

Su posición en la tabla no le valió a River Plate para atravesar sin mancharse el barrizal de Liniers.

* * *

Los silbidos con que en Boca Juniors fué recibido el nombre de Eguiguren fueron un rechinamiento de la primera rueda.

* * *

Dada la frecuencia con que algunos referees pasan por alto las infracciones dentro del área penal, es lógica la pregunta de por qué se gasta una cal que no pega.

* * *

Cuando a los tres minutos el público silbaba porque confundía a los jugadores en la incertidumbre del azulgrana y del granate. Cángaro habráse dicho que no podía haber estado tan mal en tan poco tiempo.

* * *

A la sordina, Rodríguez se opuso a los fortísimos de Piano.

* * *

—¡Por veinte no se embarra!— fué el convincente pregón de los centenares de revendedores de entradas distribuídos a lo largo de las diez cuadras —que son por lo menos doce— entre la estación y la cancha de Chacarita Juniors.

* * *

Forte no demostró energía.

* * *

Cómo habrá sido el comportamiento de Ovide que al final, a la hora de las efusiones cordiales entre adversarios, sólo pudo saludar a Ramos, a quien había aplicado un trompis.

* * *

En respuesta a cargos verbales, Eguiguren prometió a un grupo de espectadores boquenses:

—Jugaré de acuerdo a como lo hagan ellos.

Y luego Eguiguren fué el único que no actuó como se creía que iba a actuar Eguiguren.

* * *

Se dijo, con respecto a lo que le ocurría a V. de la Mata, que no era una cuestión de dolores, sino de dólares, que, como los primeros, algunas veces se llevan en la cintura.

* * *

Con tres tantos de Martino, un penal ejecutado por Martino y un tiro de Martino que pegó contra el travesaño, no todos recordaron que ciertos pases de Pontoni son tres cuartos de gol.

* * *

El gol de Dorado llegó tan tarde y arregló tan poco que, como para distraerse, muchos partidarios de Platense preguntaban, con verdadero interés de amigos:

—¿No recibió Toledo el giro que tienen que mandarle de México?

* * *

La piedra que hirió a Graneros en la cabeza no es de las que sirven para los buenos y firmes cimientos del futboli.

* * *

Masantonio, que no cometió infracciones, jugó a reglamento.

* * *

Partidarios de Rosario Central se arremolinaron como al en vez de estar por caer la valla de Newell's Old Boys hubiese sido inminente la caída de una bomba de gases lacrimógenos. Los únicos que cayeron fueron esos partidarios de Rosario Central. Cayeron de su engaño. Y de la tribuna.

* * *

El carnicero que recuperó una de las banderas de Vélez Sarsfield poco antes conquistadas por entusiastas de River Plate, lucirá hoy las manchas del delantal como signos de su hazaña.

* * *

Hasta los cuatro minutos del segundo tiempo, Boca Juniors y Estudiantes de La Plata olfatearon que pisaban un terreno resbaladizo.

* * *

¿Por qué el referee expulsó a Arbios? ¿Acaso por haber dejado que Marante le pegase? Como innovación, resultaría curiosa.

* * *

¿Tiene autoridad un referee para llamar a un jugador al que quiere reprender y, en el caso de que el jugador no acuda a su lado, amenazarlo con la expulsión del campo? ¿O debe el referee ir hasta donde esté el jugador, si éste no entra dentro de ciertas normas —no escritas— del respeto a la autoridad y la cortesía?

* * *

La tentativa de algunos racinguistas de incendiar las antiguas y trasladadas graderías de Chacarita Juniors, no pasó de ser, como la llamarada de la inspiración y el fuego del entusiasmo, una cosa simbólica.

* * *

Es curioso: el público se mostró sensible ante un acto de Soriano. Acostumbrado a verlo "sacar" tiros difíciles, elogió su actitud al quitarse la gorra ante el referee Cossio.

* * *

No obstante haber perdido color, San Lorenzo no tuvo una tarde en blanco.

* * *

Vélez Sarsfield construyó su empate como su casa, el hornero.

Chacarita Juniors igualó con Racing en lucha recia

Jugado en San Martín (F. C. C. A.).

Primer período: Chacarita Juniors, gol de González (tiro penal), a los 10 minutos. Racing, gol de Sued, a los 42 minutos.

Segundo período: No hubo goles.

Chacarita Juniors (1 gol): I. R. López; J. Spinelli y J. González; M. Araguez, J. Díaz y R. Scriminacci; E. Sierro, L. Carniglia, T. Etchepare, O. Caserio y J. Busico.

Racing (1 gol): J. Graneros; J. Salomón y J. M. Filgueiras; F. Monestés, L. Strembel y M. Quiroga; J. Camer, H. Flores, R. D'Alessandro, J. Barreiro y E. Sued.

Referee: R. Ginzo.

Preliminar de tercera división: Racing 4 v. Chacarita Juniors 2.

Resultado de la primera rueda: Racing 3 v. Chacarita Juniors 0.

Recaudación: 12.550 pesos.

* * *

Fué patente el afán con que los futbolistas de una y otra divisa habían penetrado en la cancha, acaso acicateados por la necesidad que sienten ambas instituciones de acrecentar su haber, en virtud de la angustiosa situación de la local y la nada cómoda de la huéspeda en la clasificación del campeonato. Y ello advirtióse principalmente en la intensidad que adquirió el juego apenas iniciado, como si unos y otros hubieran deseado definir con rapidez el pleito a su favor, con la impaciencia que surge de la apuntada circunstancia. Y todo esto a despecho y pesar de la marcada dificultad que ofrecía el campo de lucha, convertido, al término del cotejo de semifondo, en un verdadero lodazal en muchos de sus sectores.

El match principal se ofrecía atrayente en forma especial, desde que las dos alineaciones presentaban todos sus titulares y en forma particular la de la casa, en la que se contó con la actuación de Isaac R. López, a cuya solicitud, según se supo, fué incluído para la custodia de la valla.

* * *

El lance comenzó con media hora de retraso. Favorecieron a los jugadores de Avellaneda las primeras acciones. Antes de un minuto, Barreiro tiró sobre el arco adversario, mas la pelota pegó en el cuerpo de Spinelli y, adquiriendo una trayectoria imprevista, ya a pocos metros de la red, parecía que se introduciría sin remedio en la ciudadela local. Su guardián, sin embargo, la envió al corner, en una jugada que mereció los mejores elogios. Prosiguió la ofensiva de los colegas de D'Alessandro casi sin solución de continuidad hasta los 10 minutos, sobresaliendo López, Araguez, González y Spinelli en la custodia del arco de la casa.

A esta altura del cotejo pasó Chacarita Juniors a la iniciativa. Poco más tarde, o por decirlo mejor, inmediatamente, se suscitó ante los postes de Graneros un entrevero y cuando el guardavalla había avanzado varios pasos para conjurar el riesgo, Caserio tiró hacia el arco; en tal circunstancia, Monestés, que advirtió la situación, contuvo la pelota con la mano. El tiro penal implicaba, desde luego, una nueva esperanza —la del yerro—, mas no se cumplió esta vez, porque el shot libre de González, fuerte y esquinado, penetró en la valla de Racing.

Esperar jugadas de calidad, particularmente en la parte que compete a las vanguardias —tarea por excelencia de precisión y coordinación— era pedirle peras al olmo, dado el estado del field. Dentro de ese mediocre nivel, alternándose los rivales en su dirección, el cotejo se extendió sin mayores novedades ni interés hasta los 42 minutos, en que dentro de la zona penal de Araguez, Camer colocó un tiro promisorio; la pelota rebotó en Spinelli y quedó a un par de metros de la línea del gol; la arremetida de Sued, hallándose los zagueros caídos, equivalió al empate.

* * *

La segunda etapa perfiló mejor calidad en la delantera de Avellaneda. Por espacio de casi un cuarto de hora el juego tuvo por escenario el sector correspondiente a los dueños de casa. Nuevamente sobresalieron entonces López y sus colegas anteriormente nombrados, ayudados ahora por José Díaz. Las reiteradas embestidas de que fué objeto el marco de Chacarita Juniors se estrellaron con obstáculos que resultaron a la postre insuperables. A todo esto, la defensa de Racing hallábase sumamente adelantada, en tren de cooperación con la vanguardia. Nos referimos particularmente a Salomón y Filgueiras. Hubo entonces una devolución larga de González, que dió margen a Sierro para emprender una veloz corrida hacia los postes de la visita, perseguido afanosamente por Monestés. Llegó antes a la zona chica el atacante y Graneros intentó echársele a los pies, pero calculó mal la distancia y dejó la valla sin custodia. La verdad es que impulsada la pelota por el puntero derecho de la casa, dió la sensación —imposible afirmarlo o negarlo con seguridad desde nuestro sitio— de que había penetrado en el arco, al tiempo que Monestés impedía que llegara a la red.

Las complicaciones que esta alternativa trajo para los hechos posteriores fueron harto desagradables. Los jugadores de Chacarita rodearon al referee, que se hallaba muy alejado del teatro del hecho dado el cariz que hasta este instante había tenido el match, e igual cosa acontecía con su auxiliar de línea, a quien reclamó el Sr. Ginzo testimonio acerca de si la pelota había o no franqueado la línea del arco. En la incertidumbre, el referee optó por no conceder el gol y esto excitó sobremanera el ánimo en las tribunas oficiales y en el público que se hallaba tras el arco de Graneros. El juego fué suspendido por siete minutos, invertidos en discusiones y conatos de agresión entre los jugadores que apoyaban e impugnaban —según sus intereses— el veredicto referí. Cuando ya encalmados aparentemente los espíritus, se disponían los actores a reanudar la lucha, una piedra arrojada alevosamente desde las graderías dió con el guardavalla visitante en tierra, desmayado. Ante tan insólito atentado, una gruesa legión de socios de Racing se aproximó en franco tren de combate al sector de las tribunas de donde había procedido la agresión y cuando ya la situación se tornaba inquietante en sumo grado, la intervención policial impidió que aconteciera una grescas, cuyas verdaderas proporciones y consecuencias eran difíciles de prever. El match se reanudó a poco en medio de un ambiente de nerviosidad. Chacarita Juniors se apoderó de la iniciativa, en forma sumamente desordenada, de manera tal que facilitó la defensa de Racing, en donde entonces se vió actuar con mayor eficacia que hasta entonces a Salomón y Strembel, así como a Monestés y Quiroga. Varios corners concedieron los atacados y aun Graneros intervino con éxito muchas veces, pero en general, los defensores, favorecidos por el estado del campo, o dificultaron o impidieron casi siempre el remate. Rechazo el cuadro de Filgueiras hacia las postrimerías del partido volvió a cargar sobre las posiciones adversarias, pero tampoco no se produjo alteración en el marcador.

* * *

El empate final contempló con equidad los méritos expuestos por los rivales, pues a lo largo de ambas etapas se turnaron con paridad en el ataque y lucieron idénticas pretensiones. Verdad es que López realizó atajadas de más valor que Graneros, pero al fin de cuentas su habilidad para llevarlas a cabo integró, asimismo, el bagaje técnico del elenco, que representa e implica un mérito que no sería justo discutirle a Chacarita Juniors. La delantera de Etchepare practicó menos el tiro directo y por ello no alcanzó la victoria, y la de Racing, que sí tiró —aunque no tanto como le fué posible—, no logró derrotar a López sino una vez. Este fué el mejor jugador de Chacárita Juniors. Muy bien Spinelli y su compañero de sector, Araguez llamóse el mejor half; Díaz le siguió en orden decreciente de valores y en la vanguardia los tres centrales—especialmente Etchepare—merecieron elogios.

Racing contó con un valor firme: Filgueiras, mientras Salomón sólo lo fué en la segunda mitad, pero muy oportuno, pues la superación del veterano zaguero sobrevino cuando era más necesaria. Quiroga, muy eficiente en todo instante, mientras Monestés y Strembel superaron visibles flaquezas en la segunda etapa. En la delantera, Sued fué el más sagaz y efectivo, aunque sus compañeros parecen echar en olvido sus aptitudes; Camer trabajó consciente y activamente y D'Alessandro, siempre en la forma desordenada que le caracteriza, cooperó con entusiasmo a la faena. Sin duda el defecto de esa vanguardia reside precisamente en la carencia del más valioso don: la mutua comprensión.

Cumpleaños

La señora Alegría de Natalicio festeja hoy en su hogar el primer cumpleaños de su hijito. Aquí vemos a los dos esperando al padre, quien ha prometido traerles de regalo una caja de Chicléts Adams. Son ¡verdaderamente deliciosos!

El campeonato de tercera división

La colocación de los equipos que intervienen en el campeonato de tercera división, que se juega como preliminar del de la categoría superior, es la siguiente:

	J.	G.	E.	P.	Pts.
Independiente	17	14	1	2	29
River Plate	17	11	3	3	25
Estudiantes	17	9	5	3	23
Racing	17	10	3	4	23
Boca Juniors	17	8	5	4	21
N's. Old Boys	17	7	6	4	20
Rosario Central	17	8	4	5	20
San Lorenzo	17	8	4	5	20
Chacarita Jrs.	17	7	2	8	16
V. Sarsfield	17	6	3	8	15
Lanús	17	5	2	10	12
G. y Esgrima	17	4	3	10	11
Platense	17	5	1	11	11
F. C. Oeste	17	4	2	11	10
Huracán	17	2	5	10	9
Atlanta	17	3	1	13	7

En Santa Fe, Unión logró a expensas de Banfield un triunfo sumamente valioso

La categórica victoria lograda por Banfield en la jornada anterior frente a Tigre dábale los méritos suficientes para aspirar, en su presentación en Santa Fe, al logro de la satisfacción final. Mas el hecho de actuar en su propia casa, donde sólo resultó vencido en una oportunidad, aumentaba las probabilidades del equipo de Unión y, por tal razón, el espectáculo contó con el amplio apoyo del público, como lo demuestra fehacientemente la recaudación obtenida, que sumó 3125 pesos.

Los dueños de casa volvieron a exhibir esa peligrosidad que se diluye cuando deben actuar en campo ajeno, y esa firme recuperación de méritos determinó que Banfield restara en su haber dos puntos, sumamente valiosos a esta altura del campeonato, ya que este contraste lo aleja peligrosamente en sus aspiraciones de incorporarse a la primera división.

Durante el transcurso del período inicial el juego transcurrió en medio de cierto equilibrio, pasando ambas vallas por situaciones comprometidas

Los futbolistas que señalaron más goles

A. Labruna (River Plate)	14
R. Martino (San Lorenzo)	14
L. Agnolin (Atlanta)	13
T. Pedaci (Independiente)	13
J. J. Ferraro (V. Sarsfield)	12
W. Aguirre (Rosario Central)	10
H. Flore (Racing)	10
R. Pontoni (San Lorenzo)	10
J. Bariainga (Boca Juniors)	10
J. Canteli (Platense)	9
C. R. Cervino (Independiente)	9
J. Danza (F. C. Oeste)	9
N. Méndez (Huracán)	9
M. Boyé (Boca Juniors)	8
R. Bravo (Rosario Central)	8
P. Corcuera (Boca Juniors)	8
A. Erico (Independiente)	8
B. P. Gandulla (F. C. Oeste)	8
A. Lije (Lanús)	8
J. S. Orce (Estudiantes)	8
M. G. Pellegrina (Estudiantes)	8
Ll. Simes (Huracán)	8
R. Yoriano (Atlanta)	8
M. Gallina (Platense)	7
R. Infante (Estudiantes)	7
F. Antuña (San Lorenzo)	6
R. D'Alessandro (Racing)	6
A. Farro (San Lorenzo)	6
A. Gallo (River Plate)	6
A. Pedernera (River Plate)	6
A. Runtzer (N's. Old Boys)	6
J. C. Salvini (Huracán)	6
D. Unzué (Huracán)	6

Asociación del Futbol Argentino

CUADRO DE POSICIONES DE PRIMERA DIVISIÓN

CLUBS	J.	G.	E.	P.	Pts.	Goles F.	Goles C.	Local G.	Local E.	Local P.	Visitante G.	Visitante E.	Visitante P.
1 River Plate . (2)	17	13	2	2	28	35	14	7	1	–	6	1	2
1 Boca Juniors . (1)	17	11	3	3	25	40	25	7	–	2	4	3	1
4 Independiente . (5)	17	10	5	2	25	36	21	4	4	1	6	1	1
4 San Lorenzo . (4)	17	10	4	3	24	38	24	7	2	–	3	2	3
4 Huracán . . . (7)	17	10	1	6	21	40	34	6	–	2	4	1	4
5 Estudiantes. . (3)	17	7	4	6	18	35	29	5	1	2	2	3	4
14 F. C. Oeste. . (13)	17	7	2	8	16	32	38	5	1	2	2	1	6
7 N's. Old Boys. (9)	17	7	2	8	16	21	31	5	2	2	2	–	6
13 Platense . . . (12)	17	6	3	8	15	27	35	5	1	3	1	2	5
9 Atlanta. . . . (7)	17	4	6	7	14	34	35	3	3	2	1	3	5
10 Racing. . . . (6)	17	5	3	9	13	29	32	4	1	3	1	2	6
7 Lanús . . . (14)	17	5	3	9	13	25	32	5	1	2	–	2	7
11 Rosario Centr. (9)	17	5	2	10	12	28	33	4	1	3	1	1	7
11 V. Sarsfield . (9)	17	5	2	10	12	34	40	4	2	3	1	–	7
— G. E. La Plata Y—)	17	3	5	9	11	25	43	3	3	3	–	2	6
14 Chacarita Jrs. (15)	17	2	5	10	9	22	35	2	3	4	–	2	6

El número que precede al nombre del club indica su colocación al cumplirse la 17ª fecha del torneo anterior y el que está después la que ocupó al finalizar.

Desde mañana, lo despertará

Clarín

DIARIO POPULAR ILUSTRADO, INFORMATIVO E INDEPENDIENTE

Lo que Ud. deseaba, lo que Ud. esperaba, lo encontrará en CLARIN

- Información completa y objetiva.
- Material gráfico en profusión.
- Amenidad y buen humor en los dibujos.
- Notas artísticamente ilustradas.
- Independencia en la crítica.
- Moderna y original presentación.

Secciones permanentes a cargo de prestigiosos periodistas

Lo más completo y novedoso en:

todos los deportes • teatro • cine
radio • caricaturas • historietas
arte • educación • modas femeninas
literatura etc...

COLABORACIONES DE PERSONALIDADES VINCULADAS A TODOS LOS SECTORES ARGENTINOS DE LAS LETRAS, LAS ARTES, LA POLITICA, LA ECONOMIA Y LAS FINANZAS

Clarín

EL DIARIO QUE SE EMPIEZA A LEER EN LA CALLE Y SE CONTINUA EN EL HOGAR

¡Un diario de 5

CON UNA INFORMACION DE CIEN!

NO LO OLVIDE:

Desde mañana lo despertara CLARIN y le acompañará siempre como su mejor amigo

Clarín

UN TOQUE DE ATENCION PARA LA SOLUCION ARGENTINA DE LOS PROBLEMAS ARGENTINOS

DIARIO DE LA MAÑANA

PANTALONES

en franelas pura lana, 12 colores de moda $ 19.80

(10% ya descontado)

BELFAST ESMERALDA 55

GDA

Presenta sus Notables Ofertas para la Semana del 27 de Agosto al 1 de Septiembre

YERBA SATURNO, paq. 1 kilo 0.70

CIRUELAS del país, nuevas, kilo 1.20

MIEL GDA, frasco 1/1 sin envase 1.35

GALLETITAS FENIX especiales para el Té kilo 1.00

GALLETITAS Tradicion, en paquete celofan 0.20

OREJONES de duraznos, el kilo 2.40

de Peras, el kilo 1.50

WHISKY Stodart, importado, botella de 1 Litro 20.00

VINO SATURNO clarete o tinto bot. 920 cm.³ s/e. 0.60

ARROZ CAROLINA 00000, kilo .. 0.65

GLACE, AAA, kilo 0.60

LICORES GUSTOS VARIOS botella 1/4, c/una 0.95

Independiente exhibió una firme calidad ante la cual poco pudo oponer F. C. O.

Jugado en Alsina y Almirante Cordero, Avellaneda.

Primer período: Independiente: gol de Erico a los 13 minutos.

Segundo período: Independiente: goles de Elena y Pedacci, a los 28 y 42 minutos, respectivamente. F. C. Oeste: gol de Corvetto a los 44 minutos.

Independiente (3 goles): A. Camaratta; O. Crucci y A. Arrigo; O. Sastre, L. Lemmi y A. Alvarez; C. Cervino, S. Elena, A. Erico, T. Pedacci y R. Mourín.

F. C. Oeste (1 gol): J. Risso; O. Noseda y M. A. Garavano; M. Pont, A. Santamarina y J. Gutiérrez; J. Guglielmetti, A. Borgnia, J. Corvetto, B. Gandulla y R. Danza.

Referee: V. Rey.

Preliminar de tercera división: Independiente 5 y F. C. Oeste 2.

Resultado de la primera rueda: Independiente 2 v. F. C. Oeste 1.

Recaudación: 10.415,50 pesos.

* * *

La derrota sufrida en la jornada anterior por Independiente frente a Lanús, pese a que los comentarios la justificaron plenamente, resultó, fuera de toda duda, inesperada, reclamando al equipo de Avellaneda de su haber dos puntos sumamente valiosos. Por tal razón, en ocasión de su nuevo compromiso, necesitaban los futbolistas de Erico rehabilitarse ante sus numerosos adictos, y se supuso que F. C. Oeste, no obstante su limitado entusiasmo, que abonaban cuatro triunfos consecutivos, tendría, a la postre, que rendirse.

Así pareció confirmarlo el comienzo de la lucha, cuando los dueños de casa imprimieron a las acciones un firme ritmo, mas no tardó el huésped en ponerse a tono con la situación, y tras de contener esos primeros intentos llegó a equilibrar el juego, para llevar también el peligro hacia el sector confiado a la vigilancia de Camaratta.

Repartida la ofensiva equitativamente, mostró el ganador mayor peligrosidad en sus avances que, además, resultaron más homogéneos e inteligentes, y ese accionar superior determinó la apertura del score a los 13 minutos, consecuencia directa de un soberbio cabezazo de Erico, con el que conectó un centro enviado por Mourín desde el extremo izquierdo del campo.

Este gol dió aún más bríos a Independiente y tuvo la virtud de llevar la tranquilidad a su línea media, en la que Lemmi y Alvarez no rendían en la medida de lo esperado, deficiencias que pronto fueron subsanadas, y al asentarse estos futbolistas, halló la vanguardia conducida por Corvetto un serio obstáculo, difícil de sortear. Bien es cierto que en ocasiones consiguió ese quinteto eludir la severa vigilancia, para tropezar, en las últimas bases, con un terceto ubicuo y múltiple, en el que la figura de Crucci se fué agigantando a medida que transcurría el tiempo, Y fué precisamente el zaguero el encargado de evitar un gol aclamado por anticipado, cuando Borgnia sacó provecho de una salida en falso de Camaratta, para enviar la pelota por elevación sobre la ciudadela desguarnecida.

El cuarto de hora final arrojó un balance favorable a los locales, que en varias ocasiones obligaron a Risso a rendir un verdadero examen de eficacia, malogrando Elena una oportunidad magnífica cuando, situado a corta distancia del arquero, a raíz de un ajustado pase de Erico, desvió el remate.

* * *

Como surge de lo expuesto, no necesitó Independiente apelar a sus mejores recursos para adjudicarse el halago final. Contó con una defensa múltiple, en la que sobresalió netamente Crucci, agradando también la labor de Arrigo, en tanto que Camaratta, las veces en que se hizo presente, mostró seguridad de manos y una impecable colocación, que llevó al sector adicto una firme sensación de seguridad. Sus medios, que en el primer cuarto de hora no aunaron esfuerzos, se complementaron a partir de ese momento, resultando Lemmi un hombre de más defensa que apoyo. Sastre se convirtió en el mejor de los halves, y Alvarez, ocasional reemplazante de Battagliero, no desentonó.

En la vanguardia, Erico, pese a actuar algo retrasado, fué un director inteligente, que sacó provecho de la velocidad de los extremos, brindando buenas oportunidades a los entrealas. Mourín también cumplió una brillante performance y superó a Cervino, que, celosamente vigilado no resultó el hombre peligroso y dinámico de otras tardes. Por su parte, Pedacci trabajó a satisfacción y gustó en mayor medida que Elena, al que quizá el recuerdo de de la Mata no le permitió accionar con holgura.

F. C. Oeste tuvo también un sexteto posterior calificado, en el que Gutiérrez, medio de firmes méritos, dió cuenta de Cervino. Noseda y Garavano compusieron una pareja de recursos abundantes, en tanto que Pont y Santamarina realizaron su trabajo a conciencia. En cuanto a Risso, realizó en la valla atajadas magníficas, y en nada amenguan su desempeño los tantos que le señalaron.

Pero el punto vulnerable del cuadro de Cabalito radicó en su vanguardia, en la que, pese a la multiplicidad de Gandulla, no reinó la armonía necesaria. Borgnia fué una figura desdibujada, que olvidó más de la cuenta a Guglielmetti, y en tanto que Corvetto, en un puesto en el que aun no se ha[bi]tuado, mostróse voluntarioso; Danza malogró muchos intentos, en su afán de pretender eludir a Sastre y a Crucci, empeño que por regla general le resultó poco propicio.

* * *

Confiado el arbitraje al Sr. Rey, llevó su misión con acierto mientras el juego se desarrolló fuera de las zonas peligrosas, ya que dentro de ellas concedió a los defensores, en especial a los del huésped, determinadas franquicias que el reglamento no contempla. Ese exceso de complacencia dejó sin castigo numerosas infracciones y dos penalty-kicks, que provocaron protestas en los perjudicados.

En el certamen de tenis de intermedia triunfó la Deportiva del Comercio

El match decisivo por el campeonato de la división intermedia de caballeros del torneo interclubs organizado por la Asociación Argentina de Tenis, se efectuó ayer en las canchas de la Asociación Deportiva del Comercio y la Industria, y el triunfo correspondió al equipo de esta institución, el que venció al del Buenos Aires Lawn Tennis Club por dos puntos a uno.

No resulta nunca fácil vencer a un conjunto del Buenos Aires Lawn Tennis Club, y las dificultades se acrecientan cuando, además de actuar jugadores destacados y con tanta experiencia como Sebastián Harreguy y Mario V. González, intervienen valores nuevos de la capacidad de Federico Barboza y Arturo Grimaldi. Pero los representantes de la Asociación Deportiva del Comercio y la Industria, Oscar González Bonorino y Perfecto Suárez, desarrollaron ayer un juego firme y veloz que adaptaron con todo acierto a las alternativas de los partidos. González Bonorino realizó el driving con acción recia y excelente colocación, y, a partir de los comienzos del tercer set, dió en tierra con la resistencia de Harreguy.

Perfecto Suárez—un espléndido valor juvenil del deporte, cuyas actuaciones, cada vez más brillantes, expresan con toda elocuencia la envidiable calidad de su juego—, superó en forma amplia a Arturo Grimaldi, su rival en el singles No. 2.

En dobles, la pareja del Buenos Aires conquistó el único punto para el conjunto visitante, y el resultado se debió, no sólo a la excelente coordinación y al buen planteamiento de las jugadas en la red y media cancha por parte de Mario V. González y Federico Barboza, sino también a la discreta eficacia de los locales. Surge del match de ayer y de los otros cotejos realizados por el conjunto de la Asociación Deportiva del Comercio durante el desarrollo del campeonato de intermedia, la necesidad de que sea reforzada la pareja de dobles, cuando el equipo intervenga, el año próximo, en el campeonato de primera división.

Los resultados del match son éstos:

Oscar González Bonorino venció a Sebastián Harreguy, por 6-2, 5-7, 6-1 y 6-3; Perfecto Suárez, a Arturo Grimaldi, por 6-3, 6-1 y 6-0, y Héctor Di Stefano- José Suárez, fueron vencidos por Mario V. González-Federico Barboza, por 6-3, 6-3 y 7-5.

Semifinal de 2a. división

En el Buenos Aires Lawn Tennis Club se efectuó ayer el match semifinal del campeonato de segunda división de caballeros, en el que el Tenis Club Argentino venció al Club Atlético San Isidro por 2 puntos a 1. El juego fué interesante, y los dos equipos, que han tenido una brillante actuación en el certamen interclubs, realizaron jugadas de mérito en el transcurso de la lucha. Los scores fueron éstos:

Raúl Bonfiglioli venció a Hugo Chiesa por 6-4, 6-8, 6-2 y 6-4; Jorge A. Anschutz fué vencido por Carlos Urien, por 7-5, 5-7, 6-3, 0-6 y 6-3, y Pablo Rey-Miguel Sussini se impusieron a Edgardo D. D. Anderson-Raúl del Molino Torres, por 3-6, 6-2, 6-4 y 7-5.

Buenos Aires Lawn Tennis Club

El Buenos Aires Lawn Tennis Club realizó anoche en su local de la calle Olleros 1510 la asamblea anual, que tenía especial importancia a causa de que se renovaría la dirección del club, pues el Sr. Dionisio Mongay, que ocupó durante muchos años y con general aplauso el cargo de presidente, no aceptó la reelección.

Fueron aprobados la memoria y el balance presentados por la comisión directiva, y para reemplazar a ésta se eligieron los siguientes socios:

Presidente, Alberto Bullrich; secretario, Ismael Galíndez; prosecretario, Federico Cerboni; tesorero, Bernardo A. Duffy; vocales, Domingo Calegary, Enrique Obarrio, Carlos Mesquita y Andrés Ruy Sissener; suplentes, Adolfo Bioy (h.), Enrique M. Daza y Ricardo Sánchez Terrero, y revisores de cuentas, Atilio Ciminari (h.) y Julio C. López.

Boca Juniors venció en lucha al Club Gimnasia y Esgrima

Organizada por la Federación Argentina de Lucha se realizó ayer por la mañana en el Club Boca Juniors la segunda reunión del torneo Estímulo, por la copa Tomás V. Liberti, entre las representaciones de la entidad local y de Gimnasia y Esgrima.

El equipo visitante venció por 5 a 2 y estuvo constituído de la siguiente forma: gallo, I. Ardog; liviano, L. Bergara; pluma, R. Ferdinand; semimediano, J. J. Sánchez; mediano, E. R. López; semipesado, A. Ramírez, y pesado, R. García Prieto.

La representación de Boca Juniors estuvo integrada así: gallo, J. Ramos; liviano, A. Sánchez; pluma, L. Rosado; semimediano, U. Martorella; mediano, J. Chiazzo; semipesado, V. Scardigno, y pesado, Z. Pielach.

River Plate jugará el domingo próximo con Independiente

Un partido de gran atracción tiene el programa que por la décimooctava fecha del torneo profesional —tercera de la rueda de desquites— se realizará el domingo. Es el que jugarán los equipos de River Plate, leader del campeonato, con Independiente, quien, juntamente con Boca Juniors, ocupa el segundo puesto en la tabla de posiciones.

Por tratarse de dos de los conjuntos más capacitados, a estar a lo realizado por ambos en el curso del certamen, y por la colocación que llevan, este cotejo puede ser considerado excepcional.

Boca Juniors, por su parte, tendrá un partido difícil frente a Huracán, equipo que siempre le ha opuesto seria resistencia.

El programa completo es el siguiente:

Lanús (0) v. Gimnasia y Esgrima de La Plata 2.

F. C. Oeste (0) v. San Lorenzo de Almagro (3)

River Plate (2) v. Independiente (1)

Rosario Central (2) v. Vélez Sarsfield (4)

Atlanta (0) v. Newell's Old Boys (1)

Racing (1) v. Platense (2)

Estudiantes de La Plata (1) v. Chacarita Juniors (1)

Huracán (2) v. Boca Juniors (3)

El número que aparece entre paréntesis indica el resultado del partido realizado en la primera rueda.

Una entusiasta oposición halló Huracán en La Plata

Jugado en La Plata.

Primer período: Huracán, gol de Unzué a los 32 minutos.

Segundo período: Huracán, gol de Méndez a los 20 minutos, Gimnasia y Esgrima de La Plata, goles de Rodríguez de Lara y Cisneros, a los 3 y 43 minutos, respectivamente.

Gimnasia y Esgrima de La Plata (2 goles): R. Manceda; O. Chiarini y O. Montañez; J. Tombel, C. Spósito y E. Cerioni; C. Rodríguez de Lara, C. M. Montes de Oca, R. Cisneros, R. Quevedo y G. Arregui.

Huracán (2 goles): S. Gualco; C. Marinelli y J. H. Alberti; R. Banchero, E. Videla y J. Tittonel; J. C. Salvini, N. Méndez, H. Masantonio, Ll. Simes y D. Unzué.

Preliminar de tercera división: Gimnasia y Esgrima de La Plata 2 v. Huracán 2.

Resultado de la primera rueda: Huracán 5, Gimnasia y Esgrima de La Plata 1.

Recaudación: 6847 pesos.

* * *

A Huracán no le resultó tan fácil y provechoso el cotejo sostenido en La Plata, tal como aconteció con el que realizó en la jornada anterior frente a Estudiantes.

Los factores que se opusieron a que su performance resultara igualmente satisfactoria a la de la presentación precedente fueron, además del mal estado del campo de juego, el entusiasmo de que hicieron gala los integrantes del conjunto de la casa, y también la desacertada actuación del árbitro, que independientemente de los yerros cometidos, toleró no sólo la realización de juego asaz brusco, sino que permitió la utilización de recursos prohibidos en absoluto detrimento para la integridad física de algunos jugadores, y, por ende, para la vistosidad y colorido del espectáculo.

En lo que concierne al partido en sí, cabe consignar que fueron harto visibles las diferencias resultantes de la comparación de ambos conjuntos. Así, mientras el equipo visitante evidenció un excelente ensamble de líneas e indudable eficacia colectiva, factor primordial para la realización de jugadas de indiscutible mérito y peligrosidad; su rival, sin mayor trabazón de líneas, logró hacer predominar su gran entusiasmo para desenvolver una acción ofensiva nerviosa y escasamente efectiva, pero que por su rapidez de realización y el estado anormal del field, hizo pasar a la ciudadela de los visitantes por sendas situaciones de angustia.

Del balance objetivo de las acciones resulta, pues, que el cuadro del Parque de los Patricios desarrolló una labor más atildada, precisa y enjundiosa que la del equipo platense, pese a lo cual, la energía y entusiasmo puestos de manifiesto por los integrantes del team local hacen que no resulte del todo ilógico el resultado del cotejo, que deja la victoria en condominio entre los protagonistas del mismo.

* * *

Los primeros minutos del match resultaron favorables para el cuadro platense, cuyos avances, si bien desordenados, crearon una serie de situaciones de peligro que los defensores rivales conjuraron con decisión y eficacia.

Pasado el primer cuarto de hora, las acciones se tornaron equilibradas y paulatinamente los visitantes llevaron el juego hasta las últimas posiciones platenses, obligando a los defensores a utilizar todos sus recursos para neutralizar el apremio.

A los 32 minutos, Masantonio sorteó la intervención de Spósito y habilitó a Unzué, quien, no obstante ser hostigado por Chiarini, alcanzó a enfilar un recio shot cruzado que señaló el primer gol visitante.

A continuación se produjo una veloz ofensiva de los delanteros locales, y Montes de Oca tras recibir la pelota de un pase de Tombel, dirigió un recio shot sesgado que resultó ligeramente desviado.

Cuatro minutos antes de finalizar el primer tiempo Unzué se adelantó por un costado del campo y en el momento propicio ejecutó un centro; Chiarini intentó rechazar por elevación, pero la pelota cayó frente a la valla. El arquero plantense se apoderó de la misma, pero al pretender rechazar la hizo transponer la línea del gol, sin que el árbitro lo sancionara.

En la etapa complementaria los forwards locales se situaron con gran decisión en la ofensiva, y a los tres minutos Arregui, luego de obtener juego de Chiarini, ejecutó un centro cerrado que remató Rodríguez de Lara con un shot cruzado, para señalar el gol del empate.

Poco más tarde Quevedo incurrió en un violento foul contra Méndez, por lo que el insider visitante fué retirado del field, al que retornó siete minutos después en evidente inferioridad física, por lo que trocó su puesto con Salvini.

Una nueva incursión de los platenses situó la pelota en las cercanías del arco adversario, desde donde Rodríguez de Lara enfiló un recio shot, que Gualco rechazó parcialmente; insistió inmediatamente Cisneros con un violento tiro, pero el arquero de Huracán neutralizó nuevamente el apremio entre los aplausos del público.

A los 20 minutos Unzué combinó con Salvini, quien al ver a Méndez desprovisto de custodia le hizo llegar rápidamente la pelota. El jugador visitante no tuvo dificultades para finalizar la jugada con un shot rasante y esquinado que no pudo contener Manceda.

A esta altura del match Cerioni pasó a actuar de centre-half, mientras que Spósito lo hizo como half izquierdo.

Cuando habían transcurrido 43 minutos, Tittonel, para neutralizar una carga rival, se vió precisado a ceder corner. El centro respectivo lo dirigió Arregui, entró entonces en acción Tombel, y habilitó a Cisneros, cuyo remate envió nuevamente la pelota a la red.

Instantes antes de que finalizara el cotejo, Banchero incurrió en foul a Arregui. El tiro libre correspondiente lo dirigió el mismo Arregui en forma recia, y el guardavalla se posesionó de la pelota algo más atrás de la línea del gol, sin que el juez lo validara.

* * *

Entusiasta y regular fué el desempeño de la vanguardia visitante en ambos períodos. De sus integrantes se destacaron en forma neta las figuras de Méndez y Unzué. Los siguieron en orden de méritos, Simes, Salvini y en un plano inferior Masantonio.

Tittonel resultó el hombre más empeñoso y eficaz de la línea media; su labor fué bien complementada por Videla, cuya actuación superó ostensiblemente a la de Banchero.

Ambos zagueros realizaron una labor provechosa y efectiva. En lo que atañe al guardavalla, su desempeño sólo merece elogios.

Mucha desorganización mostró la línea delantera plantense. De sus componentes sólo merecen mención especial Montes de Oca y Arregui, Cisneros y Rodríguez de Lara cumplieron su cometido en forma medianamente digna, y Quevedo, aparte de sus desaciertos, incurrió en una serie de jugadas ilíticas que empañaron aun más su actuación. Entre los halves sobresalió Tombel; lo siguió en orden de eficiencia Cerioni, ante el fracaso de Spósito.

Del triángulo posterior sólo merece ser citado Chiarini por su efectividad y entusiasmo. Montañez empleó todos los recursos imaginables, incluso los no permitidos. En cuanto al arquero, su actuación no merece reparo alguno.

* * *

Deficiente fué, según consignamos más arriba, el arbitraje del Sr. Forte.

Un incidente

Después de finalizado el partido numerosos simpatizantes del cuadro platense se congregaron en la parte del edificio correspondiente a la entrada de socios, desde donde hicieron oír voces de censura para el juez. Al retirarse los jugadores visitantes y algunos miembros de la comisión directiva de Huracán fueron apedreados por varios exaltados. A consecuencia de ello, la policía cargó para evitar nuevas agresiones.

Incidentes que juzgará el Tribunal de Penas

Un desorden, cuatro expulsiones, juego brusco con un saldo de lesionados, concretaron una mala jornada en la segunda fecha de desquites del campeonato de primera división de la Asociación del Futbol. Tiene así labor el Tribunal de Penas, aunque no los medios para curar estos males, según expresara insistentemente, el juego hasta las últimas posiciones platenses, obligando a los defensores a utilizar todos sus recursos para neutralizar el apremio.

A los 32 minutos, Masantonio sorteó la intervención de Spósito y habilitó a Unzué, quien, no obstante ser hostigado por Chiarini, alcanzó a enfilar un recio shot cruzado que señaló el primer gol visitante.

A continuación se produjo una veloz ofensiva de los delanteros locales, y Montes de Oca tras recibir la pelota de un pase de Tombel, dirigió un recio shot sesgado que resultó ligeramente desviado.

Cuatro minutos antes de finalizar el primer tiempo Unzué se adelantó por un costado del campo y en el momento propicio ejecutó un centro; Chiarini intentó rechazar por elevación, pero la pelota cayó frente a la valla. El arquero platense se apoderó de la misma, pero al pretender rechazar la hizo transponer la línea del gol, sin que el árbitro lo sancionara.

En la etapa complementaria los forwards locales se situaron con gran decisión en la ofensiva, y a los tres minutos Arregui, luego de obtener juego de Chiarini, ejecutó un centro cerrado que remató Rodríguez de Lara con un shot cruzado, para señalar el gol del empate.

Poco más tarde Quevedo incurrió en un violento foul contra Méndez, por lo que el insider visitante fué retirado del field, al que retornó siete minutos después en evidente inferioridad física, por lo que trocó su puesto con Salvini.

Una nueva incursión de los platenses situó la pelota en las cercanías del arco adversario, desde donde Rodríguez de Lara enfiló un recio shot, que Gualco rechazó parcialmente; insistió inmediatamente Cisneros con un violento tiro, pero el arquero de Huracán neutralizó nuevamente el apremio entre los aplausos del público.

A los 20 minutos Unzué combinó con Salvini, quien al ver a Méndez desprovisto de custodia le hizo llegar rápidamente la pelota. El jugador visi-

PEÑAROL SE IMPUSO EN MONTEVIDEO A NACIONAL POR DOS TANTOS A UNO

Montevideo, 26 (Esp.).—Esta tarde se midieron por segunda vez en la presente temporada los equipos de Nacional y Peñarol, correspondiendo este match a la primera rueda del campeonato profesional. La lucha, como en otras oportunidades, despertó gran interés entre los aficionados, que colmaron todas las instalaciones del estadio Centenario, a pesar de que el tiempo fué poco propicio para la práctica de deportes al aire libre, debido a frecuentes períodos de lluvia muy fina.

No bien iniciado el partido, la iniciativa correspondió a los delanteros de Peñarol, los que se mostraron muy rápidos y peligrosos, logrando en su primera entrada a fondo vencer, a raíz de un corner, la ciudadela de Nacional; pero este tanto fué anulado, a causa de hallarse Schiaffino en posición off-side. Insistieron los de Peñarol en su táctica de avances veloces y como resultado de esos esfuerzos a los siete minutos consiguieron colocarse en ventaja, al vencer Schiaffino el arco adversario con un shot corto y potente. Las acciones prosiguieron desarrollándose en igual forma, hasta que a los 15 minutos los forwards de Nacional empezaron a hacerse presentes en el campo contrario, creándole situaciones muy difíciles al triángulo posterior de Peñarol, que comenzó dudando bien y terminó realizando uno de sus mejores partidos. Hacia los 23 minutos, Nacional estuvo en situación de equilibrar el score, al obtener un tiro penal por mano de Possamai, pero el tiro de Castro, mal ejecutado, fué atajado con facilidad por Máspoli. La misma pena le fué aplicada a Peñarol a los 36 minutos, en virtud de un foul de Lorenzo a Atilio García, produciéndose entonces el empate. La primera etapa finalizó con un empuje más persistente de parte de Nacional y al iniciarse la segunda Peñarol volvió a recurrir a la táctica de que hizo gala durante los instantes iniciales de la lucha y fué merced a ello que, a los dos minutos, consiguió asegurarse la victoria, con un segundo gol marcado por Chirimini.

Nacional buscó entonces el empate, pero los esfuerzos de sus delanteros se estrellaron contra la zaga aurinegra, que a cada instante se mostraba más segura y eficaz. Tras un prolongado período de acciones parejas, hubo una reacción final de parte de Nacional, sin que sus propósitos llegaran a tener los resultados que tan empeñosamente se buscaron, finalizando, en consecuencia, el cotejo con el resultado de 2 tantos a 1 a favor de Peñarol. En general el partido fué bueno, habiendo influído en el desenlace la actuación sobresaliente del arquero y de los backs de Peñarol y también el desempeño poco lucido de Atilio García, que no actuó con su acostumbrada eficacia.

Los teams estaban integrados en la siguiente forma:

Peñarol: R. G. Máspoli; M. Lorenzo y S. Possamai; J. P. Colturi, O. J. Varela y L. Prais; J. M. Ortiz, D. Gelpi, R. A. Schiaffino, O. Chirimini y E. Vidal.

Nacional: A. Paz; E. R. Tejera y P. R. Candales; G. Viana, R. Pini y S. Gambetta; L. E. Castro, J. M. Medina, A. García, A. Cerioni y B. Zapirain.

Los demás partidos finalizaron con estos resultados: Miramar 2 v. Wanderers 1, Liverpool 4 v. Sud América 0 y Defensor 2 v. Rampla Juniors 2.

Cotejo amistoso

Montevideo, 26 (Fp.).—En el estadio militar se jugó esta mañana el partido internacional de futbol entre los equipos de Potosí Carrasco, de Montevideo, y de la Facultad de Derecho de Buenos Aires, el que terminó empatado en un gol.

Los equipos estuvieron formados en la siguiente forma:

Potosí Carrasco: Viaña; Antes y Herrero; Michelini, Schincamu y Diez; Figari Boix, Perotti, Chirimini, Bazzani y Gómez.

Facultad de Derecho: Kent; Aldabe y Marine; Alvarez Alonso, Terranova y Torrosa; Lougrouge, Ricagui, Freire, Cerana y Martínez.

Futbol chileno

Santiago, 26 (Fp.).—Los siguientes son los resultados obtenidos en los cotejos de futbol jugados hoy: Santiago Morning 5 v. Santiago Nacional 4 y Universidad Católica 2 v. Unión Española 1.

El torneo brasileño

Río de Janeiro, 26 (INS.).—Prosiguió el campeonato brasileño de futbol con los partidos cuyos resultados damos a continuación: Vasco da Gama 1 v. América 1, Botafogo 3 v. Flamengo 1, Fluminense 3 v. Madureira 2 y Bangu 2 y Canto do Río 0.

UNA *nutrida información deportiva dirigida por* LALO PELLICCIARI *y gran equipo de cronistas encontrará en* CLARIN

William Talbert superó al argentino Russell en el match final de tenis

Southampton, Nueva York, 26 (Fp.).—El tenista norteamericano William F. Talbert ganó la copa del torneo por invitación del Meadow Club, al vencer al argentino Alejo D. Russell por 6-4, 6-2 y 6-4.

Ambos jugadores cometieron faltas en diversas oportunidades, y Russell perdió su primer saque en el set inicial. Por su parte Talbert desconcertó al argentino con algunos tiros, y las cortadas de Russel carecieron de eficacia, lo que facilitó que Talbert jugara gran parte en la red.

El saque del jugador argentino, que es uno de sus mejores tiros, no tuvo la eficacia acostumbrada, lo que contribuyó a su derrota. En el segundo set, iba ganando por 2-0, cuando perdió un game con el saque. En el último set, el argentino se desempeñó con eficacia, pero no pudo impedir que el mejor desempeño de Talbert lo superara.

La final de dobles

Southampton, Nueva York, 26 (INS.).—Bill Talbert continuó su serie de triunfos al imponerse esta tarde en el match final de dobles de caballeros. Con el teniente de la marina de guerra, Gardnar Mulloy, derrotó a Sidney Wood y al teniente Charles Mattman, de la armada, por 6-4, 6-3 y 6-4.

La situación de Russell y Weiss

Nueva York, 26 (Fp.).—Alejo D. Russell y Heraldo Weiss confirmaron que la Asociación Argentina de Tenis se negó a girarles una suma adicional, sosteniendo que el viaje de los tenistas era para actuar en México, en representación de aquella entidad, y no para intervenir en torneos norteamericanos, de modo que los gastos de permanencia en los Estados Unidos corren por cuenta de Russell y Weiss.

Los dos tenistas expresaron que se entrevistarán mañana con dirigentes de la asociación norteamericana a fin de saber si podrán contar con ayuda económica, ya que de otro modo emprenderán viaje de regreso a la Argentina.

Un record sudamericano de pesas fué superado en San Lorenzo de Almagro

En el Club San Lorenzo de Almagro se efectuó ayer por la mañana el concurso abierto de levantamiento de pesas para atletas de tercera categoría, y por la copa que lleva el nombre de esa institución. Casi todos los participantes evidenciaron estimables aptitudes, destacándose entre ellos Mateo Gómez, del Club Argentino de Pesas, quien tuvo un desempeño sobresaliente al superar el record sudamericano de developé a dos brazos, con 90 kilogramos. La marca anterior la poseía Manuel Rivas, con 87kg.50

Los resultados fueron los siguientes:

Peso pluma: 1º Domingo Tangherin (San Lorenzo), con 212 kg. 50; 2º Domingo Rocco (San Lorenzo), con 210, y 3º Antonio Yacoto (River Plate), con 207,50. Liviano: 1º Mateo Gómez (Club Argentino de Pesas), con 250, y 2º José Caló (San Lorenzo), con 250, y 3º Julio Bonet (Ateneo de la Juventud), con 247,50. Mediano: 1º Carlos Feaglighfer (Racing), con 265; 2º Juan Russo (Círculo Urquiza), con 257,50, y 3º Armando Díaz (Gimnasio Argentino), con 252,50. Semipesado: 1º Rafael Fanero (San Lorenzo), con 255; 2º José Mahía (Huracán), con 250, y 3º Osvaldo Volpi (Gimnasio Argentino), con 247,50. Pesado: 1º Tomás Santamaría (Círculo Urquiza), con 280; 2º Jenaro Piccione (Huracán), con 245, y 3º Elías Siren (San Lorenzo), con 237,50.

La clasificación de conjunto fué ésta: 1º San Lorenzo de Almagro, con 17 puntos; 2º Círculo Urquiza, con 8; 3º Huracán, con 6; 4os. Club Argentino de Pesas y Racing, con 5; 6º Gimnasio Argentino, con 3, y 7os. River Plate y Ateneo de la Juventud, con 1.

Oscar Ibarra venció en la prueba pedestre de Villa del Parque

Tuvo lugar ayer por la mañana, por distintas calles de la zona, la carrera pedestre denominada Maratón de la Villa, que anualmente organiza el Club de Gimnasia y Esgrima de Villa del Parque, sobre una distancia aproximada de 6800 metros. La prueba, reservada para atletas de primera y tercera categoría, incluía a elementos libres, en una categoría especial. Más de 60 atletas se alistaron frente al local de la entidad organizadora, y la lucha creó, a poco de iniciarse la carrera, una emoción sostenida a lo largo de todo el recorrido, desde que se alternaron en la dirección del pelotón Ibarra, Campagne, Cabrera y Palmeiro. Hubo diversas variantes y alternativas de interés, y, finalmente, cuando el pelotón de vanguardia desembocó en la recta de llegada, se observó que Ibarra aventajaba por unos diez metros a Cabrera, y por quince a Bralo. Un poco más atrás avanzaba Amadeo Moldes, que reaparecía luego de larga ausencia.

Los resultados fueron éstos:

Primera categoría: 1o., Oscar Ibarra (River Plate), en 19m.20s. 4|5; 2o. Victor Cabrera (San Lorenzo) en 19m.24s. 2|5; 3o. Ricardo Bralo (Velocidad y Resistencia); 4o. Amadeo Moldes (River Plate), y 5o. Juan C. Ledesma (San Lorenzo).

Tercera categoría: 1o., Adán Torres (San Lorenzo), en 19m.45s. 1|5; 2o. Jorge Alonso (San Fernando); 3o. Juan Condry (San Lorenzo); 4o. José C. González (Velocidad y Resistencia); 5o. Héctor Rodríguez (Colonia Hogar Estudiantil); 6o., Angel Freire (River Plate); 7o. Bautista Pardo (Velocidad y Resistencia); 8o. Angel Pardo (Velocidad y Resistencia); 9o. Luis Scarpone (River Plate), y 10o. Luis Maccieri (San Lorenzo).

Categoría libre: 1o. Héctor Alais (Atlanta), en 19m.33s. 1|5, (record de la categoría); 2o. José Campagne (Palermo Crisol); 3o. Héctor Cataldo (Talleres); 4o. José M. Duarte (Atlanta); 5o. José Girón (Palermo Crisol); 6o. Humberto Núñez (Argentinos Juniors); 7o. Abel Pereyra (Palermo Crisol); 8o. José L. Camilli (Gimnasia y Esgrima de Villa del Parque), y 9o. Arnoldo Iriarte (Palermo Crisol).

Asociación Atlética Victoria

Finalizó ayer por la mañana, en la pista municipal del Parque Avellaneda, el torneo por el trofeo Félix Escobar, organizado por la Asociación Atlética Victoria, en el que triunfó la representación del Club Atlanta, que totalizó 87 puntos.

Los resultados obtenidos fueron los siguientes:

100 metros: 1o. Alberto Guerrieri, en 12s.. 2o. Alfonso Giarrizo, y 3o. Walter Zorzoli.

400 metros: 1o. Adelino Della Pica, en 56s. 4|5; 2o. Osvaldo Quirlandi, y 3o. Juan López.

800 metros: 1o. Adelino Della Pica, en 2m.18s.; 2o. Miguel Costa, y 3o. Alberto Guerrieri.

5000 metros: 1o. Francisco Marrari, en

EL GRAN APERITIVO
Hesperidina
CIEN POR CIENTO ARGENTINA

Sugestiones G.C.
De interés para el Hogar

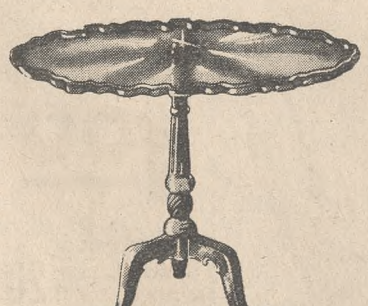

MESA de Estilo Inglés
Muy útil y decorativa a la vez; construída con fina madera laqueada de rojo,
$150.-

SILLONCITO
De líneas vistosas, tapizado con excelente tela de algodón; los brazos, de madera lustrada de color caoba.
$69.-

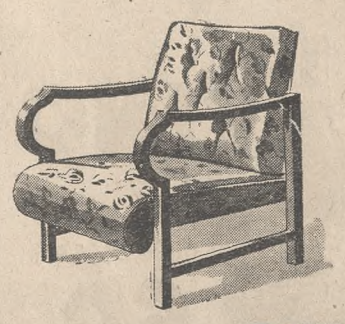

CASA CENTRAL 5.° PISO

Precios Especiales
GATH & CHAVES
Garantiza Calidad - 33 Avda. 1960 - Florida y Cangallo R. 28

Solicite nuestro CREDITODO que permite comprar DE TODO Y PARA TODOS

Una inversión sin riesgos

Los nuevos títulos se emiten con la garantía de la Nación y su carácter nominativo e intransferible asegura que su pago sólo se efectuará a su legítimo dueño.

TITULO NACIONAL DE AHORRO

Su valor aumenta constantemente de acuerdo con el tiempo transcurrido desde su emisión y está libre de todo impuesto presente o futuro. El inversor conoce anticipadamente el importe exacto que recibirá en cualquier momento que desee rescatarlo.

PRECIO DE COLOCACION
m$n. 70,70 %
libre de gastos de comisión de compra y sellado

PERIODO DE SUSCRIPCION: DEL 1 AL 15 DE SEPTIEMBRE

Pida informes en cualquier Banco o agencia de la Caja Nacional de Ahorro Postal y solicite también el folleto explicativo.

La temporada hípica de la Rural se dió ayer por terminada

Con sólo dos de las tres reuniones preparadas —no se hará la del jueves— finalizó ayer la temporada de concursos hípicos de la Sociedad Rural Argentina, institución que desde hace 35 años viene ofreciendo espectáculos de esta índole coincidentes con los certámenes anuales de la ganadería argentina, dentro de cuyo amplio campo la raza equina en sus distintos tipos ocupa un lugar de innegable preferencia.

La reunión de ayer, en la que también intervinieron únicamente jinetes civiles y amazonas contó con el concurso de una concurrencia que dejó muy pocos claros en las amplias tribunas de la pista central de las instalaciones de Palermo. El día en verdad poco propicio para esa clase de manifestaciones deportivas y la circunstancia de mantenerse indecisa su realización por la misma causa apuntada, no restaron asistencia a la mayor atracción que ofrecía ayer la muestra ganadera. Campearon así por las tribunas las expresiones entusiastas y los aplausos se prodigaron a los jinetes que por sus actuaciones se hacían acreedores a estas exteriorizaciones. La reunión alcanzó en este aspecto el brillo de los espectáculos habituales en el mismo tradicional escenario, y los participantes ofrecieron en algunos casos exhibiciones a tono con el entusiasmo y los buenos deseos del público.

Veinticuatro jinetes y amazonas intervinieron en la primera prueba, en la que se impuso José de Felice, con Prenda, sin faltas, en el desempate que realizaron siete aficionados en total. Entre éstos se registraron muchas buenas exhibiciones, pudiéndose incluir en tal sentido a la Srta. Adela Elortondo, que pasó con Chacabuco en excelente forma las vallas del recorrido, pero no pudo intervenir en el desempate por no haber alcanzado el tiempo mínimo establecido.

Jorge G. Lucardi, con Osito, fué el ganador de la prueba restante, más severa, y en consecuencia, seguida por el público con mayor interés. De los 21 aficionados participantes, el ganador cometió cuatro faltas y con ocho empataron el tercer puesto cuatro jinetes.

En la reunión hubo algunas rodadas y caídas de corte espectacular, pero sin consecuencias. Sufrieron las mismas Carlos R. Martínez, con Maitén, y Cecil G. Selby, con Cascabel.

Damos a continuación los resultados generales:

Saltos variados para amazonas y jinetes novicios, con cualquier caballo, premio Sociedad Rural Argentina: 1º José de Felice, con Prenda, por tiempo en el desempate; 2a. Srta. Ema de Hausher, con Alhoa, sin faltas en el desempate; 3a. Srta. Violeta de Gourville, con Lambaré; 4º Horacio Sánchez Loría, con Sanjuanino, y 5º Salvador Viggiano, con Ranquel.

Saltos variados para amazonas y jinetes civiles de las tres categorías superiores, con caballos de tercera, premio Royal Agricultural Society of England: 1º Jorge G. Lucardi, con Osito, 4 faltas; 2º Eugenio Rustici (h.), con Chafú, y 3os. Eduardo Giménez Fitte, con Pichincha; Margarita Fok, con El Toba; Guillermo Woters, con Tero y el mismo jinete, con Chiquito I.

Desde Azul se hizo ayer una carrera de palomas mensajeras

El Círculo Bruno Morón, constituído con motivo de los radios fijados oportunamente por la Federación Colombófila Argentina, realizó ayer su concurso inaugural. La prueba pudo concretarse merced a los elementos de fiscalización cedidos por la Sociedad La Unión, que, como se sabe, no tuvo actividades, al igual que las demás entidades del Circuito Capital.

Para que la referida prueba adquiera, pues, la categoría de carrera, ha debido mediar una circunstancia accidental, como lo es el descanso impuesto a las entidades colombófilas de la metrópoli, después de la terminación de cada línea. De otro modo, el Círculo Morón hubiera continuado, como hasta ayer, efectuando sueltas que se pueden denominar de buena voluntad, ya que no se distribuyen recompensas, debido a la carencia de los relojes que atestiguan la hora de llegada de cada paloma.

La prueba fué realizada desde Azul, distante 265 kilómetros, y los resultados fueron los siguientes:

Barco	Timonel	Tiempo
1o. Caburé	H. Braisted (h.)	1h30m
2o. Tonina	J. Cibert	1h32m55s
3o. Bonito	H. Romero	1h33m30s
4o. Tábano	C. A. Troise	1h37m15s
5o. Garza	C. Schmitt	1h39m55s
6o. Dandy	D. Rosenthal	1h42m
7o. Chicharra	H. Villafañe Jr.	1h44m

Con dos cotejos continuó el torneo de hockey sobre césped

Por el campeonato de hockey de primera división se llevaron a efecto ayer solamente dos partidos, pues fué diferido el que les fijaba el programa a los conjuntos de Central Argentino y Gimnasia y Esgrima, debido a la imposibilidad del primero de formar equipo.

Quilmes se impuso en forma categórica a Buenos Aires por cuatro goles a cero, y Pacífico fué vencido por Hurling por dos tantos a cero.

El domingo próximo, en horas de la mañana, en el Belgrano Athletic Club se llevará a efecto el partido anual de veteranos, y por la tarde se jugarán los partidos semifinales del torneo de competencia, enfrentándose los equipos de San Fernando y Central Argentino y Buenos Aires v. Hurling.

17m.35s.; 2o. Alfredo Arias, y 3o. José Beneventi.

10.000 metros: 1o. Antonio Carbajo, en 39m.35s.; 2o. Alberto Tagilo.

800 metros, perdedores: 1o. Alberto Breuler, en 2m.24s. 4/5; 2o. Héctor Clark, y 3o. Guido Di Mestrico.

G. Ferro y H. Braisted obtuvieron las regatas a vela del Náutico Sudeste

Frente a San Isidro, sobre el recorrido Nº 6, con marea en bajante y viento SO. de una velocidad de 10-15 kilómetros, comenzó ayer el campeonato de invierno de las clases grumete y snipe, organizado por el Club Náutico Sudeste.

Los resultados fueron los siguientes:

Clase grumete

Barco	Timonel	Tiempo
1o. Grillo	G. Ferro	3h20m
2o. Gaviotín	J. Brauer	3h22m35s
3o. Titich	S. Sunblat	3h22m40s
4o. Chango	R. Calvo	3h22m55s
5o. Nirwana	J. Lavaselli	3h24m35s
6o. Gravodar	M. Grieman	3h25m
7o. Co-Pinqué	B. Ballaratti	3h34m
8o. Curly	A. B. Lozada	3h34m15s

R. A. Monsegur, con el Vira, no cruzó la línea de llegada, y J. A. Repetto, con el Guallcho, abandonó.

Clase snipe

Barco	Timonel	Tiempo
1o. Caburé	H. Braisted (h.)	1h30m
2o. Tonina	J. Cibert	1h32m55s
3o. Bonito	H. Romero	1h33m30s
4o. Tábano	C. A. Troise	1h37m15s
5o. Garza	C. Schmitt	1h39m55s
6o. Dandy	D. Rosenthal	1h42m
7o. Chicharra	H. Villafañe	1h44m

Don Pedro Perello

Dejó de existir ayer

Un animador del motociclismo, y especialmente de las pruebas con sidecar, desaparece con Pedro Perello, veterano dirigente y ex corredor. Nacido en España vinculóse al deporte local en su juventud, para sobresalir en la época en que las pruebas motociclistas y con sidecar alcanzaban mayor atracción en nuestro medio. Ganador de numerosas carreras, compitió entre 1920 y 1928 con las mejores figuras del deporte, hasta cortar su record un grave accidente que durante muchos meses hizo peligrar su vida, pues sufrió la fractura de la base del cráneo, recobrando luego de larga convalecencia.

No lo apartó de las pistas tan grave quebranto, y hasta se le volvió a ver de nuevo en acción, pero cierto es que ya no era el conductor arrojado y resuelto de antes, sino más bien trabajo en la organización del certamen que tenía que realizar ayer el Club Motociclista Nativo, entidad a la que perteneció por espacio de muchos años, y en cuyo local de la calle Moreno 2895 son velados los restos del ex conductor.

Martín Pose ocupa el primer puesto en el concurso de golf

Al término de los segundos 18 hoyos del Gran Premio Ituzaingó Golf Club jugados ayer en los links de esta institución, Martín Pose pasó al primer puesto de la categoría profesionales. Este, que marcó con 68 —33 y 35— la mejor vuelta de la jornada, encabeza la lista con una holgada diferencia.

Pedro M. Ledesma (h) mantuvo su colocación de la primera reunión en la categoría de aficionados sin ventaja y lo mismo consiguió A. E. Polledo en la de aficionados hasta 9; en la categoría de aficionados de 10 a 22 de ventaja V. Tedin reemplazó en el primer puesto a D. Macdonald.

Los parciales de Martín Pose, que entre otras actuaciones meritorias corresponde citar la concretada al embocar desde afuera del green en el hoyo 10, son éstos:

Ida . . . . 3 4 4 4 3 4 4 3 4 = 33
Vuelta . . . 3 3 5 4 4 5 3 4 4 = 35; 68

Damos a continuación las mejores tarjetas presentadas en cada categoría:

Profesionales

M. Pose	35	37	33	35	140
P. Burlo	37	36	36	37	146
A. Castañón	38	36	35	37	146
M. Martín	36	37	37	36	146
J. Querelos	36	35	37	38	146
E. Bertolino	39	35	36	35	147
A. Soto	38	36	36	37	147
L. Nicolosi	38	37	39	34	148
E. Blasi	38	39	38	34	149
J. Martínez	38	38	35	39	150
H. Vigna	37	37	38	38	150
C. García	39	35	39	37	150
R. Pose	38	37	37	38	150
J. J. Anzaldo	37	37	40	37	151
J. Jurado	41	37	38	37	153
J. C. Pose	35	40	38	40	153
P. Molina	42	35	39	37	153

Aficionados sin ventaja

P. M. Ledesma (h)	38	37	39	39	153
R. Hume	40	38	37	39	154
R. R. Rossi	39	40	38	37	154
R. Bracht	38	37	42	40	157
A. Pellegrino	40	40	39	38	157
R. Jurado	40	40	41	38	159
A. H. Durañona	41	37	43	40	161
A. E. Polledo	39	39	40	43	161

Aficionados hasta 9

A. E. Polledo	39	39	40	43	161	14 147
R. R. Rossi	39	40	38	37	154	2 152
A. Macdonald (h)	38	37	39	39	153	— 153
G. I. Chami	39	43	42	45	169	16 153
R. Hume	40	58	37	39	154	— 154
A. H. Durañona	41	37	43	40	161	6 155

Aficionados de 10 a 22

V. Tedin	43	39	45	42	169	20 149
H. Pimentel	45	43	37	47	172	22 150
A. Masalin	45	48	49	50	192	42 150
T. A. Brea	45	53	46	50	194	44 150

Los últimos 36 hoyos

El próximo jueves se jugarán los últimos 36 hoyos, con lo cual quedará definido el concurso.

Campeonato interclubs

En el match final del campeonato interclubs de segunda división jugado en el Ranelagh Golf Club el equipo del Golf Club Argentino se impuso holgadamente por 10 ½ a 1 ½ a la representación del Club Náutico San Isidro, en la que actuaron cinco jugadores suplentes, con lo que se adjudicó el título de la categoría.

Los matches se definieron de la manera siguiente:

FOURSOMES

Argentino 10 ½		N. San Isidro 1 ½	
R. Mendoza Paz (h.) (6/5)	1	M. Lamarca (h.) y R. de Elizalde	0
E. J. Minvielle y G. Segovia (9/8)	1	A. Fradua y V. Caride	0
L. J. Robirosa y A. A. Belaústegui (5/4)	1	R. Fano y H. Benítez Cruz	0
G. Madero (h.) y G. R. Duncan (h.)	½	J. M. Videla Aranguren y A. Cabrini	½
Total	3½	Total	½

SINGLES

R. Mendoza Paz (h.)	0	L. Lamarca (h.) (5/3)	1
E. J. Minvielle (3 y 2)	1	A. Fradua	0
E. Duhau (h.) (8 y 6)	1	R. de Elizalde	0
G. Segovia (9/8)	1	H. Benítez Cruz	0
L. J. Robirosa (4 y 2)	1	H. Fano	0
A. A. Belaústegui (9/8)	1	A. Cabrini	0
G. Madero (h.) (6 y 5)	1	J. M. Videla Aranguren	0
G. R. Duncan (h.) (5/3)	1	V. Caride	0
Total	7	Total	1

La final de intermedia

Por hallarse la cancha del Club Pacífico demasiado blanda fué suspendido el match final de intermedia entre el Argentino y el San Isidro.

Jockey Club

Los aficionados C. Bracht y L. A. Obarrio se clasificaron finalistas del campeonato para socios del Jockey Club por la copa Carlos Pellegrini cuya rueda semifinal se llevó a efecto ayer en los links de esta entidad, en San Isidro, con los siguientes resultados:

C. Bracht eliminó a H. Uribelarrea por 7 y 5, luego de hallarse 5 arriba en el hoyo 9,—y L. A. Obarrio venció a E. V. López por 3 y 1; el ganador tenía ventaja de 2 arriba en el hoyo 9.

El match final, a 36 hoyos, se jugará probablemente el próximo jueves.

Olivos Golf Club

Las postergaciones sufridas por el gran premio Ituzaingó Golf Club, como consecuencia de las últimas lluvias, han hecho coincidir la terminación de ese concurso con la fecha de iniciación del gran premio Olivos Golf Club —el jueves próximo—; las autoridades de esta última entidad, accediendo a un pedido formulado por las del Ituzaingó, resolvieron postergar su torneo para una fecha que se dará a conocer oportunamente. Con tal motivo, el Olivos declaró nulas las inscripciones recibidas y procederá a la devolución de los respectivos importes.

Premio Agosto

J. Barés	45	41	86	10 76
A. Zambrini	48	47	95	19 76
P. M. Nogués	41	46	87	10 77
E. M. Pieres	44	44	88	11 77

Deportivo Central Argentino

Torneo para socios

O. Gardino	44	43	41	40	168 12 156
J. Ronchi	43	45	47	38	173 16 157
B. Lorenzini	44	44	44	47	179 22 157

Golf Club Argentino

A raíz de la lluvia del sábado permanecieron clausurados ayer los links del Golf Club Argentino.

San Isidro Golf Club

En el San Isidro Golf Club se jugará el jueves, por la mañana y por la tarde, el torneo copa score, a 36 hoyos, por la copa Santa Rita.

Tortugas Country Club

El torneo por la copa Capitán, que tenía que iniciarse ayer en el Tortugas Country Club, ha sido diferido para otra oportunidad.

Libertad Golf Club

La clasificación y primera rueda del campeonato de caballeros y la selección del campeonato de damas que anunció para ayer el Libertad Golf Club se harán el próximo domingo.

Rosario Golf Club

Rosario, 26. — En los links del Rosario Golf Club se jugó un torneo a 36 hoyos, medal play, por la copa Domingo Minetti, cuyos resultados fueron éstos:

R. G. del Solar	40	43	45	45	173 16 157
P. H. Christie	45	41	41	48	175 18 157
R. Benzadón	43	39	43	48	175 18 157
G. Favario	46	44	50	51	191 34 157
F. E. Vaquié	40	40	46	44	170 10 160

Hubo varias pruebas de tiro en los polígonos de Núñez y El Palomar

Una nueva reunión se llevó a efecto ayer en el polígono que el Tiro Federal Argentino posee en Núñez, la que contó con la participación de un nutrido conjunto de tiradores.

Damos a continuación los resultados obtenidos:

Fusil.—Categoría campeón social: 1o. Fernando Potente, con 258 puntos; 2o. José Luis Casaza, con 241 puntos, y 3o. Juan Martino, con 238 puntos.

Categoría reservistas: 1o. Jerónimo Eder, con 208 puntos; 2o. Vicente Loleggio, con 190, y 3o. Carlos Bandiuelli, con 189, ab.

Carabina caballeros, 50 metros. Campeón social (posición cuerpo a tierra): 1o. Cirilo Nassiff, con 294 puntos; 2o. Fernando Potente, con 280, y 3o. José Luis Casaza, con 283.

Carabina, damas, a 50 metros. Categoría Tiro Federal de Carabina: 1a. Estela C. G. de Llaudat, con 253 puntos; 2a. Rosa Zayat de Nassiff, con 225 y 3a. Carlota B. de Chouciño Linares, con 216.

Tiro al platillo, primera polla: 1o. Pedro Pegueguy, 2o. Fulvio Rocchi, 3o. Espédito Ubertini, 4o. Julio A. Carrique y 5o. Mario Torelli; segunda polla: dividida entre los señores Juan Martini Tronconi, Mario Torelbi, Fulvio Rocchi y Carlos Rossi, y doblete: 1o. Pedro Pegueguy, y dividieron los restantes premios entre los señores Mario Torelli, Fulvio Rocchi y Espédito Ubertini.

Sociedad Italiana de Tiro

En las pruebas realizadas ayer en el stand que la Sociedad Italiana de Tiro al Blanco posee en El Palomar se obtuvieron los resultados que consignamos a continuación:

Fusil.—Categoría campeón social: 1o. teniente Juan C. De Marchi, con 242 puntos; 2o. José Del Mónico, con 236; 3o. Manuel A. Luna, con 235, y 4o. Julio N. Silva, con 229.

Categoría Melchor Serra: 1o. Manuel A. Luna, con 253 puntos; 2o. Hugo Degano, con 250; 3o. Guillermo Bazán, con 246; 4o. Marcial E. Quiñones, con 245, y 5o. Abel Ortiz, con 244.

Categoría General Belgrano: 1o. oficial inspector Jorge De Domenicci, con 190 puntos; 2o. Miguel Lambert, con 187, y 3o. Gerercso G. Menéndez, con 186.

Categoría General San Martín: 1o. Juan P. Kaiser, con 81 puntos.

Categoría Cincuentenario: 1o. Jaco Lambert, con 85 puntos; 2o. Darío Del Mónico, con 84; 3o. Renán Reynés, con 81; 4o. Miguel Lambert, con 80, y 5o. Angel Gabrielli, con 75.

Pistola.—Categoría Estímulo: 1o. José V. Pietra, con 128 puntos; 2o. Nelly Pietra, con 121; 3o. Miguel Druetta, con 114; 4o. Juan P. Kaiser, con 113, y 5o. Angela M. Zuetta, con 86.

Con diversos partidos siguió la rueda final del campeonato de bochas

Ayer se realizaron los partidos correspondientes a la quinta jornada de la rueda final del campeonato individual de bochas, y de acuerdo con los resultados obtenidos en los mismos quedaron eliminadas diez participantes, mientras que uno de los jugadores que se mantenían invictos, M. Nan, de Central Argentino, perdió tal condición frente a J. González, que lo superó con relativa holgura.

Los resultados generales fueron los siguientes:

E. Torgano 18 v. R. Poccioni 17, A. Cantamessi 16 v. A. Galluzzi 18, T. Biaggiotti 8 v. F. Marra 18, A. Franzini 8 v. D. Boero 18, A. Rao 12 v. F. Vilariño 18, O. Rídela 18 v. R. Cadahía 13, F. Bajián 18 v. R. Perrone 11, F. Auguglaro 18 v. L. Lagorio 3, P. Rosmarino 8 v. J. Novara 18, M. Nan 11 v. J. González 18, P. Rossi 18 v. J. Brenco 7 y J. Basile 18 v. O. Aréjula 11.

De acuerdo con esos resultados quedaron eliminados los siguientes juagdores: Poccioni, Cantamessi, Biaggiotti, Rao, Cadahía, Rubén Perrone, Lagorio, Rosmarino, Brenco y Aréjula.

Club Atlético de San Isidro

En el Club Atlético de San Isidro actuó ayer el equipo del Uruguay-Cairoli, de Montevideo, frente a los equipos de primera división y reserva de la entidad local. En ambos partidos se impuso Atlético de San Isidro por 18 tantos a 5 y 18 a 13, respectivamente. Los equipos estuvieron así constituídos: Uruguay-Cairoli: Luis Roque, Eduardo y José Lepra; Atlético de San Isidro: Angel Martini, Domingo Di Marco y José Facciola.

Al mediodía los visitantes fueron obsequiados con un banquete, que reunió a cerca de ciento cincuenta comensales. Ofreció el agasajo, en su carácter de capitán general de bochas, D. Aristides Dardalla, y agradeció, en nombre de la delegación visitante, D. Florián Caballero. Posteriormente hicieron uso de la palabra D. Juan L. P. Marinsalta, Raúl I. Casalmorto, Héctor Caldiz Elizande y Darío López (h.).

El resto de la información deportiva va en la página 2 de la 2a. sección

LA VUELTA DE DON BRAULIO Y ÑA TORIBIA

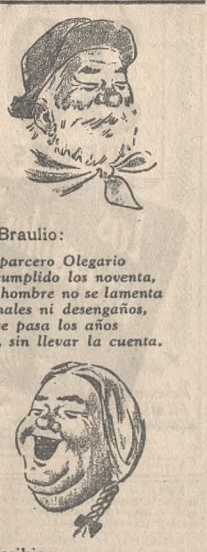

Don Braulio:

El aparcero Olegario
ha cumplido los noventa,
y el hombre no se lamenta
de males ni desengaños,
así se pasa los años
feliz, sin llevar la cuenta.

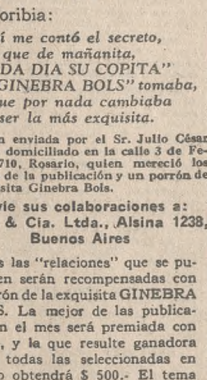

Ña Toribia:

A mí me contó el secreto,
dijo que de mañanita,
"CADA DIA SU COPITA"
de "GINEBRA BOLS" tomaba,
la que por nada cambiaba
por ser la más exquisita.

Relación enviada por el Sr. Julio César Pigatto, domiciliado en la calle 3 de Febrero 1710, Rosario, quien mereció los honores de la publicación y un porrón de la exquisita Ginebra Bols.

Envíe sus colaboraciones a: MOSS & Cía. Ltda., Alsina 1238, Buenos Aires

Todas las "relaciones" que se publiquen serán recompensadas con 1 porrón de la exquisita GINEBRA BOLS. La mejor de las publicadas en el mes será premiada con $ 50.-, y la que resulte ganadora entre todas las seleccionadas en el año obtendrá $ 500.- El tema para las "relaciones" es libre, pero una debe incluir las palabras: CADA DIA, SU COPITA GINEBRA BOLS.

Destilada cuatro veces, lenta y minuciosamente, por el antiguo sistema, conserva invariable sus virtudes y su pureza originales. Por eso se bebe BOLS en todos los comercios y hogares del país. Beba usted también...

cada día, su copita

BOLS

GINEBRA

Estimula y sienta bien

HELADA

¡Deliciosa!

ROSARIO

EL CONGRESO ANUAL DE LA FEDERACIÓN AGRARIA CONTINUÓ SUS SESIONES

A las 14.45 se reanudaron las deliberaciones del XXXIII Congreso Anual de la Federación Agraria Argentina, con asistencia de la totalidad de los delegados representativos de las secciones de la entidad. Fué dado a conocer el nuevo consejo directivo de la institución, el que quedó integrado de la siguiente manera: presidente, D. Ireneo Barrios; vicepresidente, don Guido Visintini; vocales titulares, Fernando López Muñoz, Antonio Grassetti, Toribio Taladriz, José Puig, Pedro Marchecci, Nazareno Magnarelli y Alberto Catalá, y vocales suplentes, Enrique Mazza, Juan B. Berrino y Alfredo Sgavetti.

A continuación, el presidente, señor Barrios, agradeció la designación y pronunció un discurso, refiriéndose a los problemas del agro argentino, al estatuto del peón, a la prórroga del decreto 14.001, a la ley de colonización y a otros asuntos relacionados con la agricultura.

Posteriormente, hablaron el director de Política Social Agraria, Dr. Carlos A. Torres; el Dr. Carlos F. Marciales y el agrónomo regional, ingeniero Jorge Spangenberg. También usaron de la palabra varios delegados, todos los cuales se refirieron a las distintas cuestiones que había considerado la asamblea. Las deliberaciones de este congreso continuarán hoy, en cuya oportunidad se darán a conocer los despachos de las distintas comisiones internas.

—Ha celebrado sesión el directorio de Agricultores Federados Argentinos, aprobando la memoria y el balance del ejercicio 1944|1945. Los asambleístas eligieron el nuevo consejo directivo de esta rama cooperativa de la Federación Agraria Argentina. Esta asamblea continuará celebrando sesión hoy.

Telegrama al ingeniero Julio A. Noble

El secretario general interino, en ejercicio de la junta ejecutiva del Partido Demócrata Progresista, Dr. José N. Antelo, dirigió al ingeniero Julio A. Noble un despacho telegráfico concebido en los siguientes términos: "En momentos en que se reintegra a la Patria expreso al eminente correligionario, en nombre de la junta ejecutiva, el cálido aplauso del partido por la acción enérgica, firme y abnegada con que viene luchando por la libertad".

Fué celebrado el aniversario de la independencia uruguaya

En la Escuela Fiscal República Oriental del Uruguay, se efectuó un acto en celebración del aniversario de la independencia del país hermano. Por la tarde, hubo una recepción en la sede del consulado, la que se vió muy concurrida. También fué servido un almuerzo en la Casa Uruguaya, al que asistieron el representante del gobierno uruguayo, Dr. Manuel Núñez Regueyro, y las conocidas personas de la colectividad uruguaya.

Terminó sus deliberaciones el Congreso de Trabajadores

Con asistencia de 116 delegados, representativos de sindicatos de obreros rurales de la provincia, se reunió el Congreso Provincial de Trabajadores Rurales de la provincia de Santa Fe. Entre otros asuntos, se aprobaron condiciones de trabajo y salarios para el levantamiento y trilla de la cosecha fina; condiciones y salarios para el transporte de cereal en la provincia y para las cosechas de papa y arroz, y condiciones de trabajo y salarios para galpones, silos y playas de almacenamiento de cereales. Se leyeron también numerosas notas de adhesión, enviadas por instituciones sindicales.

Después de hacer uso de la palabra varios delegados, el secretario general de la Federación Santafecina del Trabajo, D. Juan Carlos Apuyán, habló de la importancia de los asuntos aprobados y declaró clausurado el congreso.

Hubo una cena por el advenimiento de la paz

En el comedor cooperativo de los Talleres Pérez, del Ferrocarril Central Argentino, hubo una comida para celebrar el advenimiento de la paz. Asistieron a la misma el jefe de policía de esta ciudad, en representación del interventor federal; personal superior de la empresa y más de 700 empleados y obreros. A los postres usaron de la palabra el obrero Sr. Luis González y el jefe de policía.

Actividades del radicalismo antipersonalista

El comité ejecutivo de la Unión Cívica Radical de Santa Fe, envió notas a los ex legisladores y a los provinciales del partido, y a los convencionales titulares y suplentes, informándoles sobre lo tratado y resuelto en la reunión realizada últimamente en Santa Fe. Como se sabe, en esa oportunidad se consideró el momento político y las actividades que le correspondería adoptar al partido en la emergencia. También se designó una comisión asesora, integrada por los doctores Miguel Casañas, Rafael Vega Milesi y Emilio G. Leiva, para estudiar el Estatuto de los Partidos y aconsejar las medidas necesarias para la reorganización partidaria.

Exposición de fotografías periodísticas

En el Club Provincial quedó inaugurada ayer una exposición de fotografías periodísticas de carácter deportivo y artístico, cuyos autores son miembros de la Asociación de Reporteros Gráficos de esta capital. La muestra está integrada por 56 fotografías que fueron exhibidas en el Primer Salón Internacional de Fotografías Periodísticas.

Reunión del Congreso Provincial de Trabajadores Rurales

Con asistencia de los delegados realizó sesión el Congreso Provincial de Trabajadores Rurales. Durante el transcurso de las dos reuniones efectuadas se consideraron los despachos de las distintas comisiones, relacionados con los problemas que afectan a los trabajadores de la campaña en cada uno de los 19 departamentos de la provincia. Se adoptaron diversas disposiciones, todas ellas tendientes a la obtención de mejores condiciones de trabajo, aumentos de salario, etc. Además, se aprobaron otras ponencias encaminadas a efectuar gestiones ante los poderes públicos, para la obtención y cumplimiento de las aspiraciones de los trabajadores rurales.

Conferencias

En el Colegio Libre de Estudios Superiores ofrecerá hoy una conferencia el profesor Esteban Homet, sobre "Rivadavia y la enfiteusis".

—El miércoles D. Juan Francisco Giacobbe hablará en el Instituto Dante Alighieri, sobre "El canto en la iglesia de Roma".

—En el Club Policial ofrecerá una conferencia hoy el presidente de la Asociación Rosarina de Futbol, D. Angel A. Isern, quien tratará un tema de índole deportiva.

Sociales

Las amistades de la Srta. Lydia Ferreyra le ofrecieron una demostración, con motivo de su próximo casamiento.

—La señora Stella Rouillón de Borrás ofreció un "shower party" en obsequio de la Srta. Marta Casas Larrechea, cuyo casamiento se efectuará en breve.

—En la parroquia de San Francisco Solano fué consagrada la unión matrimonial de la Srta. Manuela V. Balgorria Solari con el Sr. Raúl S. Hurtado Morcillo.

—Fué concertado el compromiso de la Srta. Angela Leonor Villa con el Sr. Felipe Reinaldo Zabala.

—Mañana a las 9, se oficiará en la capilla del cementerio San Salvador, una misa en sufragio de D. Román Turello.

ROSARIO — Espectáculos

Cinematógrafos—Palace: "El regreso de aquel hombre". **San Martín:** "Muertos que matan". **Broadway:** "El enigma del collar". **Imperial:** "Treinta segundos sobre Tokio". **Capitol:** "Aquí durmió Jorge Washington". **Monumental:** "Esposas errantes". **Heraldo:** Continuado de noticiarios y dibujos. **Urquiza:** "Una gran dama". **Apolo:** "Serenata bohemia". **Echesortu Palace:** Continuado. **Real:** "Dos ángeles y un pecador". **Rex:** "Internado para señoritas". **Star:** "Humo de cigarrillo". **América:** "Golpe de genio". **Lux:** Continuado.

DISTRIBUIRANSE LOS FONDOS PROVENIENTES DE LA VENTA DE ESTAMPILLAS SUPLEMENTARIAS DE NAFTA

Por la Secretaría de Industria y Comercio se dió a conocer un decreto del Poder Ejecutivo por el cual se autoriza a YPF. a distribuir el producido de la venta de estampillas "suplementarias" de racionamiento, categoría "Automóvil", correspondiente al 1er. cuatrimestre de este año, entre instituciones de beneficencia que funcionan en el país.

Como se recordará, a la nombrada dependencia se le encomendó, por decreto del 27 de marzo último, la venta de esas estampillas de 20 litros a razón de diez pesos cada una. Esta medida habíase adoptado en virtud de un remanente de nafta destinada al levantamiento de la cosecha, que, de haberse distribuído entre todos los automovilistas, no habría solucionado su situación particular, pues solamente representaba una cantidad inferior a 6 litros para cada uno de ellos.

El producido total, que alcanzó a $ 309.760 mm., será distribuído entre 318 instituciones de beneficencia, a razón de $ 2.500 a cada una. Además se acordaron, para adquisición de ropas y calzado, con destino a los niños más necesitados, las siguientes sumas: pesos 20.000, al Consejo Nacional de Educación; $ 17.000, a la Dirección General de Escuelas de Buenos Aires; pesos 5.500, a la Dirección de Escuelas de Santa Fe; $ 8.105, a cada una de las instituciones similares de las demás provincias, y $ 3.889, a cada uno de los territorios nacionales.

Con el fin de facilitar la percepción de los subsidios mencionados y poder expedir el cheque, o giro respectivo, cada una de las instituciones favorecidas deberán remitir nota oficial, debidamente firmada y sellada, a la Dirección General de YPF., Av. Roque Sáenz Peña 777, Capital Federal, solicitando el pago de los importes que les ha sido asignado. La entrega de estos importes se efectuará con cargo de rendición de cuentas, comprobando la inversión respectiva.

NOMINA DE INSTITUCIONES BENEFICIADAS

CAPITAL FEDERAL

Consejo Nacional de Educación, Asociación de Sordomudos, Asilo Argentino de Huérfanos Israelitas, Asilo Internado "Monseñor Aneiros de San José", Asilo Santísima Trinidad, Asociación Damas Cooperadoras de la Asistencia Social al Cardíaco, Asociación Protectora de Hijos de Agentes de Policía y Bomberos de la Capital, Asilo Naval, Asilo Colegio San José, Asilo del Pino, Asilo de Niños Pobres de Villa Urquiza, Asilo Maternal del Apostolado de la Parroquia de Las Heras, Asilo Nuestra Señora de Luján (Escuelas, Asilos y Talleres), Asilo Orfanatorio de la Guardia de Honor de la Virgen del Rosario, Asilo Perpetuo Socorro de Floresta, Asilo San José, Asilo Santa Casa de Ejercicios y Escuelas Profesional, Asociación Colonia de Niños Débiles, Asociación de Beneficencia de la Capital (Hermanitas de los Ancianos Desamparados), Asociación del Sagrado Corazón de Jesús, Asociación Hogar-Escuela del Niño Boquense, Asociación La Casa del Niño, Asociación Señoras Hijas de María de la Santa Unión de los SS. CC., Cantinas Maternales, Casa San José, Colegio María Auxiliadora, Comisión Protectora Hermanitas de la Asunción, Casa de Ve-ías, Comité Argentino de Profilaxis de la Ceguera y Lucha contra el Tracoma, Casa de los Niños "Santa Elena" (Palermo), Colegio Asilo Gratuito de Niños (Nueva Pompeya), Colegio Gratuito de Varones de las Hijas de María, Colegio Parroquial Gratuito de la Inmaculada Concepción, Colegio del Huerto, Colegio Santa Catalina, Colegio y Oratorio San Antonio, Colegio San Fco. de Sales, Colegio de la Inmaculada Concepción, Colegio María Auxiliadora (Yapeyú 132), Colegio Santa Rehka, Despensa de los Pobres de las Hijas de María, Damas de Caridad, Damas de Misericordia, Ejército de Salvación, Escuela Gratuita de la Parroquia de Monserrat, Escuela Nocturna Gratuita "María Mazzarello" (Boca), Escuela-Taller María Auxiliadora, Hermanas Dominicas Enfermeras, Hermanas Siervas de María (Ministras de los Enfermos), Hermanas del Sagrado Corazón (Orfelinato Regina Coeli y Asilo Escuelas de los Angeles), Hermanas Dominicas (Asilo), Hermanas Hijas de Nuestra Sra. de la Misericordia (Casa San José, de Ancianas y Desvalidas, de V. Devoto), Hermanas Pobres Bonaerenses (de San José), Hermanas Terciarias Franciscanas, Hogar de Ancianas de la Sociedad de Beneficencia (Helena Goodfellow de Thompson), Hogar Infantil, Hogar de Niños Pobres, Liga Argentina de Higiene Mental, Liga Argentina de Lucha contra el Cáncer, Misiones Rurales Argentinas, Obra Cardenal Ferrari, Orfanato del Carmen, Patronato de la Infancia, Patronato de Leprosos, Sindicato de Vendedores de Diarios, Revistas y Afines, Sociedad El Centavo, Sociedad La Pouponniere, Santa Teresita del Niño Jesús, Señoras de San Vicente de Paúl, Sociedad "Dulce Nombre de Jesús" (Asilo), Sociedad Hermanas de los Desamparados, Sociedad Madres Argentinas, Sociedad Protectora de Huérfanos de Militares, Sociedad Damas de la Misericordia.

PROVINCIA DE BUENOS AIRES

*Asilo de Huérfanos San José (Adolfo Alsina); Asilo de Ancianos, Asilo de Huérfanos "Damas de Caridad" y Asilo del Buen Pastor (Azul); Congregación de Siervas de Jesús Hermanas Enfermeras; Asilo Patronato de la Infancia, y El Hogar del Anciano (Bahía Blanca); Comisión de Ayuda Social y Protección a la Infancia y Asilo de Ancianos (Baradero); Asilo de Ancianos La Merced

Pasado mañana habrá estrenos en dos salas

En dos salas habrá estrenos pasado mañana, según informamos con mayor detalle a continuación al adelantar algunos pormenores sobre las novedades que tendrá oportunidad nuestro público de juzgar el miércoles.

Gran Rex

La Paramount presentará el miércoles "Escapada de amor", comedia inspirada en una novela de Cornelia Otis Skinner y Emily Kimbrough. Dicho film evoca un viaje a Europa que las autoras hicieron en 1923. Muchas de las escenas transcurren en la Universidad de Bry Mawr, donde las jóvenes curaron sus estudios, y las restantes en Londres y París, en donde tuvieron algunos risueños percances. Gail Russell encarna a Cornelia Otis Skinner en "Escapada de amor", y Diana Lynn a Emily Kimbrough. En los otros papeles de primer plano actúan Charles Ruggles, la famosa actriz del cine mudo Dorothy Gish, Beulah Bondi, James Brown, Bill Edwards y Alma Kruger. Hizo la adaptación de la novela Sheridan Gibney. La dirección de "Escapada de amor" estuvo a cargo de Lewis Allen.

Monumental

Dos películas de la R. K. O. figurarán el miércoles en el programa del Monumental: "Tarzán y las amazonas" o "Tarzan and the amazons" y "Los tres mosqueteros" o "The three musketeers". La primera pertenece a una serie muy popular y presenta al personaje de Tarzán en su condición de héroe de la selva luchando contra las fieras y contra unos hombres codiciosos que tratan de robar los tesoros de una tribu.

Johnny Weissmuller, Brenda Joyce, Johnny Sheffield, Henry Stephenson, María Ouspenskaya, Barton McLane, Don Douglas y Shirley O'Hara son los principales intérpretes. El argumento proviene de las páginas de Edgar Rice Burroughs y se apoya en un libreto de Hans Jacoby y Marjorie L. Pfaelzer. Ejerció la dirección de "Tarzán y las amazonas" Kurt Neumann.

El programa se completará con la reposición de "Los tres mosqueteros", que interpretan, como se recordará, Walter Abel, Paul Lukas, Margot Grahame, Heather Angel, Ian Keith y Moroni Olsen, bajo la dirección de Rowland V. Lee.

Johnny Weissmüller, Brenda Joyce y Johnny Sheffield en "Tarzán y las amazonas"

MEDALLAS RECORDATORIAS DE LA LIBERACIÓN DE PARÍS

El Comité de Gaulle ha hecho acuñar medallas recordatorias de la liberación de París, las que ha puesto en venta a beneficio de los niños de Francia que han sufrido las consecuencias de la guerra. La venta de esas medallas se inició en la Gran Feria de la Liberación de París, clausurada anoche en el salón de Embajadores, y continúa en la sede del comité, calle San Martín 590.

A PROPÓSITO DEL ESTATUTO POLÍTICO

Con motivo de un comentario aparecido en la sección bibliográfica de este diario, con referencia a un libro del que es autor el Dr. Segundo V. Linares Quintana, éste nos ha escrito una carta en la que formula algunas aclaraciones. Dice que nó ha pensado en producir contradicciones.

"Tres años atrás —agrega— ocupaba con trece de antigüedad el cargo de asesor legislativo de la Biblioteca del Congreso. Fuí requerido para desempeñar transitoriamente funciones en la provincia de Buenos Aires, donde ocupé las direcciones del Departamento del Trabajo y de Establecimientos Penales y nuevamente la del primero. El sacudimiento del 4 de junio de 1943 me encontró en tales funciones, de las cuales me liberé luego de la inevitable investigación. Vuelto al cargo en el Congreso, fuí requerido de nuevo para desempeñar honorariamente la secretaría de la comisión que proyectó el estatuto de los partidos políticos. Consecuencia de todo esto es que recientemente he renunciado a mi cargo administrativo y a mi antigüedad de quince años, con la declaración de que acontecimientos de pública notoriedad —o sea, los que culminaron con la masacre de estudiantes y la exoneración de profesores— gravitaban en mi espíritu y me creaban una situación de violencia moral que me obligaba a optar inmediatamente entre las funciones poco menos que honorarias de profesor universitario —que son las que corresponden a mi orientación fundamental— y mi carrera administrativa.

"En conclusión, señor director, para la modesta cátrera que realizo, nada hay tan importante como la cátedra que he conquistado con obras cuya enumeración consta en el libro comentado, y para un hombre que sigue firmemente ese camino, el accidente de la redacción del estatuto político —en la que actué como simple secretario— no es otra cosa que un tributo al progreso institucional del país. Merecerá o no ser aprovechado; pero en cualquier caso tendrá el valor de la sinceridad.

"Sin embargo, movido por la lealtad que al comenzar invoqué, debo decir lo siguiente: que no solamente desearía que el estatuto no fuese manejado por "autoridades tendenciosas", sino también que en él y en mi aspiración ver triunfantes las mayores garantías, ya que cuando la comisión elevó el proyecto, recogí en el seno de la misma la seguridad de que iría acompañado, en caso de aprobarse, de un decreto reglamentario, que reconocería a los partidos tradicionales y a sus autoridades a los efectos de la reorganización, y en cuanto a mi modesta opinión personal frente a las modificaciones introducidas y a los acontecimientos ulteriores a la elaboración del proyecto, ella puede ser fácilmente deducida de lo que acabo de decir".

Congreso Argentino de Cirugía

La comisión permanente de la Asociación Argentina de Cirugía, que preside el Dr. Arnaldo Caviglia, ha resuelto celebrar el XVIII Congreso Argentino de Cirugía del 1o. al 5 de octubre próximo en el local de la Facultad de Ciencias Médicas.

Presidirá las deliberaciones del doctor Pablo Mirizzi y serán considerados los siguientes relatos oficiales:

"Quemaduras (tratamiento)", por el Dr. José M. Delrío; "Quemaduras (secuelas)", por el Dr. Lelio Zeno; "Fracturas expuestas", por el Dr. Carlos Ottolenghi; "Traumatismos de riñón", por el Dr. Enrique Castaño, con la colaboración del Dr. Armando Trabucco.

Como en años anteriores, se instalará anexa al congreso una exposición de carácter científico e industrial.

Opina sobre distribución de neumáticos una entidad

En una nota elevada a la Secretaría de Industria y Comercio, la Junta Central del Transporte Automotor solicita de la mencionada dependencia, que con carácter general se impartan instrucciones a las direcciones o juntas de abastecimiento provinciales o territoriales que tienen a su cargo la distribución de las órdenes para la adquisición de neumáticos, a fin de que mensualmente procedan a publicar la nómina de las personas a quienes se les adjudiquen neumáticos, cantidad de los mismos, prioridad invocada, etc.

Entiende la entidad recurrente que en esa forma se evitará la circulación de rumores equivocados y a veces exagerados sobre posibles errores o complacencias en la entrega de las órdenes y se asegurará una distribución más equitativa de las mismas.

SERÁ INAUGURADO HOY UN TORNEO DE GANADO SHORTHORN

Como se había anunciado, hoy a las 14.30 será inaugurada la 23º exposición de reproductores de "pedigree" criados a corral, organizada por la Asociación Argentina de Criadores de Shorthorn, en el local de los señores A. Bullrich y Cía., en San Justo, torneo que ha reunido un gran conjunto de toros de alta calidad, procedentes de conocidas cabañas.

Inmediatamente después del acto inaugural comenzará la subasta de los productos, la que se iniciará con los componentes del lote campeón. El remate proseguirá mañana.

El jurado encargado de la clasificación de los reproductores, Sr. Juan A. Sinclair, que debió adjudicar los premios el sábado, postergó su tarea, hasta ayer, debido al mal estado del tiempo. El experto trabajó por la mañana, y por la tarde eligió el campeón y reservado de campeón, dando también los premios particulares. En su labor fué secundado por el señor Ernesto E. Salas, que ejerció las funciones de secretario.

Premios campeón y conjunto

Correspondió el premio campeón al lote 9, de García Victorica Hermanos, compuesto —como todos los lotes— de tres toros, Redskin Earl Satisfaction, R. P. 2891, nacido el 11 de marzo de 1943; Redskin Fame Archer, R. P. 2894, nacido el 16 de marzo de 1943, y Redskin Red Eminence, R. P. 2901, nacido el 20 de marzo de 1943.

Resultó reservado de campeón el lote 10, de Estancias de Mathet, S. R. L., que integran los toros Conqueror of Chiripa 144, R. P. 1288, nacido el 15 de enero de 1943; Chiripa's Captivator 27, R. P. 1318, nacido el 25 de abril de 1943, y Chiripa's Captivator 29, R. P. 1326, nacido el 2 de mayo de 1943.

El premio conjunto correspondió a los lotes 5, 10 y 63, de Estancias de Mathet, S. R. L., y reservado de conjunto a los lotes 9, 38 y 49, de García Victorica Hermanos.

Premios particulares

El jurado otorgó los premios particulares en la siguiente forma:

Premio Comisión Directiva de la Asociación Argentina Criadores de Shorthorn 1939, lotes 5, 10 y 63, de Estancias de Mathet, S. R. L.

Premio Adolfo Bullrich y Cía. Ltda. S. A., lote 9, de García Victorica Hermanos.

Premio Sociedad Rural Argentina, lote 9, de García Victorica Hermanos.

Premio Junta Nacional de Carnes, lote 9, de García Victorica Hermanos.

Premio Asociación Rural del Uruguay, lotes 5, 10 y 63, de Estancias de Mathet, S. R. L.

Premio Sociedad Rural de General Villegas, lote 10, de Est. de Mathet, S. R. L.

Premio Ferrocarril del Sur, lote 10, de Estancias de Mathet, S. R. L.

Premio Ferrocarril del Oeste de Buenos Aires, lote 49, de La Marianita, S. A.

Premio Ferrocarril de Buenos Aires al Pacífico, lote 13, de L. I. D. de Pemberton.

Premio Sociedad Rural de Rosario, lote 9, de García Victorica Hermanos.

Premio Sociedad Rural de Azul, lotes 9, 38 y 49, de García Victorica Hermanos.

Premio Sociedad Rural de Gualeguaychú, lote 48, de La Marianita, S. A.

Premio Banco de la Nación Argentina, lote 9, de García Victorica Hermanos.

Premio Sociedad Rural de Concordia. (Desierto).

Premios por categorías

Categoría 1a. A, primer premio, lote 9, de García Victorica Hnos.; segundo, lote 5, de Estancias de Mathet, S. R. L.; tercero, lote 2, de José A. y Miguel Martínez de Hoz; cuarto, lote 6, de Juan Carlos Bengolea; quinto, lote 1, de León Bérétervide e Hijos. Primera mención, lote 4, de Suc. Eduardo M. Healy, y segunda, lote 7, de los mismos.

Categoría 1a. B, primer premio, lote 10, de Estancias de Mathet, S. R. L.; segundo, lote 14, de León Bérétervide e Hijos; tercero, lote 12, de Juan C. Bengolea; cuarto, lote 15, de Casimiro Polledo Soc. An. Com. Ganadera; quinto, lote 13, de L. I. D. de Pemberton. Primera mención, lote 18, de León Bérétervide e Hijos.

Categoría 2a. A, primer premio, lote 19, de Casimiro Polledo S. A. C. G.; segundo, lote 21, de Jaime y Eduardo Campomar; tercero, lote 20, de Juan C. Bengolea; cuarto, lote 23, de José A. y Miguel Martínez de Hoz; quinto, lote 29, de Leonardo Pereyra. Primera mención, lote 25, de L. I. D. de Pemberton; segunda, lote 22, de Casimiro Polledo S. A. C. G., y tercera, lote 24, de Suc. Gmo. Alston.

Categoría 2a. B, primer premio, lote 38, de García Victorica Hnos.; segundo, lote 36, de Juan F. Díaz e Hijos Ltda.; tercero, lote 31, de Leonardo Pereyra; cuarto, lote 33, de García Victorica Hnos.; quinto, lote 37, de Juan F. Díaz e Hijos Ltda. Primera mención, lote 5, de José S. Cifone; segunda, lote 39, de La Marianita, S. A.

Categoría 2a. C, primer premio, lote 48, de La Marianita, S. A.; segundo, lote 49, de García Victorica Hnos.; tercero, lote 50, de José A. y Miguel Martínez de Hoz; cuarto, lote 46, de Casimiro Polledo, S. A. C. G.; quinto, lote 41, de Juan Ritondo. Primera mención, lote 42, de Suc. Guillermo Alston; segunda, lote 47, de Bmé. Ginocchio e Hijos Ltda.

Categoría 2a. D, primer premio, lote 54, de Juan Carlos Bengolea; segundo, lote 57, de La Marianita, S. A.; tercero, lote 52, de García Victorica Hnos.; cuarto, lote 53, de Bmé. Ginochio e Hijos Ltda.; quinto, lote 58, de Suc. Gmo. Alston. Primera mención, lote 55, de Leonardo Pereyra; segunda, lote 62, de León Bérétervide e Hijos.

Categoría 2a. E, primer premio, lote 63, de Estancias de Mathet, S. R. L.; segundo, lote 69, de Carlos M. Portela; tercero, lote 64, de Leonardo Pereyra; cuarto, lote 70, de Suc. Gmo. Alston; quinto, lote 71, de Juan Goicoechea. Primera mención, lote 67, de Carlos M. Portela; segunda, lote 68, de Suc. Gmo. Alston; tercera, lote 65, de los mismos.

Categoría 3a. A, primer premio, lote 74, de La Marianita, S. A.; segundo, lote 78, de León Bérétervide e Hijos; tercero, lote 75, de Casimiro Polledo, S. A. C. G.; cuarto, lote 73, de Alejandro E. Shaw; quinto, lote 77, de Jaime y Eduardo Campomar. Primera mención, lote 76, de Manuel B. de Anchorena.

Categoría 3a. B, primer premio, lote 80, de Juan Elissondo; segundo, lote 85, de Goicoechea; tercero, lote 81, de Casimiro Polledo, S. A. C. G.; cuarto, lote 84, de Alejandro E. Shaw.

Fué agasajado Lord Lovat

Las autoridades de la Asociación Argentina Criadores de Shorthorn ofrecieron ayer un té en honor de Lord Lovat que, como se sabe, ejerció las funciones de jurado de bovinos de esa raza en la Exposición Nacional de Ganadería de Palermo.

Asistieron al acto, además de las autoridades de la Asociación, que preside D. Juan Carlos Bengolea, representantes de entidades ganaderas y conocidos cabañeros que hicieron objeto de vivas muestras de simpatía al ilustre huésped, que ayer partió con destino a la estación Arenaza, con el objeto de visitar las cabañas Mitikile y Santa Angela. Participó también de la fiesta, que se realizó en el salón comedor del local de San Justo, un grupo de señoras.

El 31 vencerá el plazo para la inscripción de protésicos sin títulos universitarios

El viernes próximo vencerá el plazo fijado por el Poder Ejecutivo para la presentación de las solicitudes de inscripción de los mecánicos en prótesis dental que no tengan certificados expedidos por la Universidad Nacional de Buenos Aires. Los interesados deberán hacerlo en la ex dirección de asuntos odontológicos de la Dirección Nacional de Salud Pública, calle Belgrano 124, 1er. piso, acompañando un certificado de idoneidad y documentos de identidad, además de un sello nacional de dos pesos.

INFORMACIÓN GENERAL

Homenaje póstumo

Los que fueron sus amigos y compañeros de tareas en la Flota Mercante del Estado, rindieron ayer homenaje a la memoria del capitán de fragata Manuel El. Mariño. Congregados en el cementerio del Oeste, colocaron una placa recordatoria en la tumba del señor Mariño. Fué leído un discurso del asesor letrado de la Flota, Dr. Atilio Malvagni, quien no pudo concurrir por encontrarse enfermo.

Corporación Mitre

La Asociación de Fomento y Cultura Corporación Mitre ha iniciado los cursos de declamación y arte escénico que a cargo de la profesora Aurelia Russier se desarrollarán en el local de la entidad. La inscripción permanecerá abierta todos los días hábiles, de 19 a 21.

LLUVIAS COPIOSAS CAYERON EN BUENOS AIRES Y RÍO NEGRO

Nuevas lluvias, que han de producir positivos beneficios a la agricultura y a los campos de pastoreo, se han registrado en extensas regiones del país. Las precipitaciones abarcaron la mayor parte de la provincia de Buenos Aires, y fueron copiosas, salvo en el Oeste, donde resultaron moderadas. También llovió en forma intensa en el sudoeste de Río Negro y en el noroeste del Chubut, y se anotaron caídas de agua de milímetrajes diversos en Entre Ríos, Santa Fe, La Pampa, el Chaco, Corrientes, Córdoba, Misiones, Santa Cruz y Tierra del Fuego. En el noroeste del Chubut hubo nevadas.

En esta ciudad los termógrafos señalaron una máxima de 14,8 grados, a las 14, y una mínima de 9,9, a las 3.30. Durante el curso del día la nubosidad fué de consideración, pero fué disminuyendo al atardecer. Soplaron vientos del Sudoeste por la mañana, del Sur al promediar la tarde y del Oeste al comenzar la noche. La acuosidad del ambiente alcanzó cifras elevadas y la presión atmosférica fué baja. A las 21, los barómetros indicaban 755,6, la temperatura 13,3 y la humedad 88 por ciento.

Los avisos de lluvia (en milímetros)

Ferrocarriles del Sur, Oeste y Midland: Puente Alsina 32 milímetros; P. Constitución 39, Florito 37, Budge 48, Bonzi 39, Casanova 44, Castillo 47, Libertad 51, E. Romero 37, González Risos 57, Plomer 48, E. Fynn 55, Ing. Williams 42, J. J. Almeyra 52, San Sebastián 51, La Rica 64, Indacochea 43, Emita 42, Baudrix 51, Araujo 60, Ortiz de Rosas 52, Morea 54, Dudignac 37, S. Unzué 29, Corbett 38, Ordoqui 38, Hortensia 42, H. Vegas 52, M. Lucila 50, Henderson 43, Correceros 45, R. Lavalle 36, Freyre 54, Andant 13, Casey 17, Casbas 15, San Fermín 13, Saturno 12, Rolito 12, Lomas de Zamora 36, T. Suárez 42, V. Casares 38, Cañuelas 58, M. Acosta 41, Navarro 45, E. Lobos 49, A. Carboni 49, Ernestina 62, N. de la Riestra 44, M. Berraondo 17, Veinticinco de Mayo 50, Islas 46 Valdés 45, Mosconi 37, Del Valle 37, Hale 40, Bolívar 49, Quilmes 35, Hudson 29, Ensenada 34, Atalaya 49, Vieytes 43, A. Dorna 50, A. Pessagno 35, Guerrero 32, Castelli 37, Dolores 37, General Guido 51, Maipú 51, Las Armas 47, Pirán 44, Mar del Plata 23, Coronel Brandsen 62, Jeppener 58, Chascomús 56, Monasterio 32, Ranchos 52, General Belgrano 60, Ibáñez 45, Casalins 29, Udaquiola 30, Solaret 29, Labardén 133, Ayacucho 39, Iraola 35, Ramos Otero 34, Balcarce 40, Abott 66, Monte 77, V. Dorna 56, Gorchs 50, Newton 52, Las Flores 36, Colman 24, Chapaleofú 23, Rauch 29, Egaña 31, De la Canal 26, Tandil 30, Vela 27, Vásquez 29, Tres Arroyos 13, Salvador María 65, Roque Pérez 30, Del Carril 71, Saladillo 49, J. M. Micheo 42, General Alvear 66, Pardo 40, Cachari 28, Shaw 28, Azul 28, Tapalqué 32, Crotto 35, Olavarría 28, Santa Luisa 31, Durañona 39, Santa Elena 31, Laprida 28, Paraguil 25, Krabbe 38, Cascallares 23, Irene 34, Aparicio 18, Pourtalé 32, Rocha 34, Pringles 57, Peralta 45, Sierra de la Ventana 39, Saldungaray 52, Estomba 44, Cabildo 21, Calderón 18, Dorrego 18, San Román 14, Bajo Hondo 14, Puerto Belgrano 11, Ing. White 12, La Madrid 32, La Colina 28, Piñeyro 34, Coronel Suárez 19, Curumalán 17, Arroyo Corto 14, Pigüé 20, Saavedra 11, Dufaur 25, Tornquist 32, Tres Picos 20, Napostá 26, Bahía Blanca 13, Argerich 11, Médanos 17, N. Levalle 14, Algarrobo 10, Montes de Oca 11, Gaviotas 14, Río Colorado 4, Huetel 28, B. Bavio 57 y Altamirano 66.

Compañía General de Ferrocarriles en la Provincia de Buenos Aires: Buenos Aires 29, Riachuelo 1, Tapiales 41, González Catán 46, Pontevedra 47, Marcos Paz 34, Villars 44, Plomer 18, San Eladio 46, La Verde 42, Tomás Jofré 42, Altamira 43, Mercedes 40, Desvío Kil. 125 34, Espora 38, Tuyuti 32, Gouin 40, Tres Sargentos 24, Los Angeles 36, Berdier 46, Salto 15, Tacuarí 27, Arroyo Dulce 27, Rancagua 19, Tambo Nuevo 20, Pergamino 47, Francisco Ayerza 42, Doce de Agosto 30, Mariano Benítez 26, General Gelly 15, Cañada Rica 18, Sargento Cabral 26, La Vanguardia 16, Uranga 7, Coronel Domínguez 6, La Carolina 8, Rosario 10, Lozano 40, Navarro 47, Anasagasti 44, Las Marianas 49, Moll 56, Moquehuá 72, Ramón Bidaus 50, Achupallas 43, Pila 36, Plantelén 21, Asambleas 25, Comodoro Py 38, Desvío Kil. 234 25, Patricios 30, Nueve de Julio 23, Fauzón 22, La Niña 21, El Jabalí 15, Moctezuma 15, Smith 18, Curarú 15, Gral. Villegas 10, Norumbega 24, Doce de Octubre 30, Bacacay 25, La Sofía 21, Cadret 19, Centenario 41, Bellocq 33, Girondo 36, Magdala 31, Asturias 29, Mones Cazón 31, Salazar 30, Girodias 13, Trongé 18, Garré 15, V. de la Plaza 12 y La Plata 24.

Del Servicio Meteorológico Nacional: Capital Federal 28.

Buenos Aires: Azul 24, Bahía Blanca 14, Balcarce 36, Coronel Suárez 17, Dolores 39, Fortín Mercedes 14, General Villegas 18, Guaminí 10, Junín 26, La Plata 38, Las Flores 35, Mar del Plata 12 y La Plata 24.

Entre Ríos: Concordia 13, Victoria 1 y Villaguay 12.

Corrientes: Paso de los Libres 6 y Mercedes 1.

Córdoba: Huinca Renancó 3.

Doctor Isaac Aranibar

Falleció ayer en esta capital

Ha fallecido ayer en esta ciudad el Dr. Isaac Aranibar, distinguido médico que en Bolivia, su país natal, desempeñó las funciones de ministro de Agricultura durante la presidencia del general Montes. Nacido en Cochabamba el 18 de enero de 1862, muy joven llegó a Buenos Aires. Vino como agregado a la legación boliviana e ingresó en la Facultad de Medicina. Cursaba el último año de su carrera y era practicante en el hospital Rivadavia, cuando en 1888 se produjo una epidemia que afectó especialmente a la provincia de Mendoza. La Asistencia Pública, a cuyo frente hallábase el Dr. Ramos Mejía, solicitó de médicos y estudiantes la colaboración voluntaria para combatir la enfermedad. El Sr. Aranibar ofreció en seguida su

concurso, destinándosele al departamento mendocino de Maipú, donde actuó con señalada eficacia. Como premio a su esfuerzo y a su abnegación, recibió de manos del gobernador Ortega una medalla de oro, en la que se expresaba la gratitud por sus servicios.

De regreso en Bolivia, le correspondió al Dr. Aranibar intervenir como médico en la campaña del Acre, cuando allí se produjo un levantamiento que aspiraba a convertir a la región en un país independiente. Prefecto más tarde del departamento de Cochabamba, en ese cargo dió pruebas de su espíritu progresista, orientación que también imprimió a sus gestiones de jefe del sector liberal en la Cámara de Diputados, cuerpo del que fué presidente durante varios períodos.

En nuestro medio, tanto en el seno de la colectividad boliviana como entre sus numerosas amistades argentinas, el Dr. Aranibar gozaba de antiguos y hondos afectos.

INSTRUCCIÓN PÚBLICA

Colegio Nacional Juan Martín de Pueyrredón

En ocasión del ciclo de conferencias organizadas por el Club Juan Martín de Pueyrredón, mañana a las 18 usará de la palabra en el colegio, Chacabuco 922, el profesor Dr. Emilio Couchón Cané, sobre el tema: "Problemas de la plástica".

Curso de italiano

En la Escuela de Educación Integral, Entre Ríos 488, que sostiene la Asociación Prometeo, se halla abierta la inscripción para el curso de italiano que se dicta en la misma.

Visitas a la exposición de modelismo náutico

Por pedido de la Liga Naval Argentina, el interventor del Consejo Nacional de Educación dispuso que los alumnos de las escuelas de la capital visiten la exposición organizada por aquella institución, con el objeto de contribuir a la difusión del modelismo náutico en nuestro país.

Bibliotecas populares del interior

Por resolución del interventor del Consejo Nacional de Educación, los inspectores de zona (visitadores) de escuelas de provincias y de territorios, le prestarán su colaboración. Deberán visitar las bibliotecas populares ubicadas en sus respectivas jurisdicciones, sin perjuicio de sus funciones específicas.

Iniciación de clases en las escuelas al aire libre

Prosigue la inscripción en las escuelas al aire libre y jardines de infantes, de 8.30 a 12. Los cursos se iniciarán el 1o. de septiembre a las 8.30. Fué aprobada la licitación pública para la contratación del servicio de alimentación con destino a los alumnos y personal de las escuelas de referencia, el que comenzará a cumplirse con el primer día de clase.

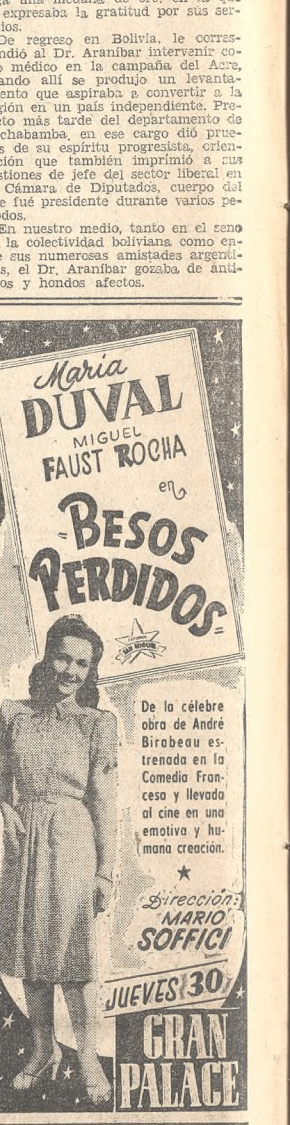

Descuento 10%

ALFOMBRAS

Venta Especial

MAPLE

ALFOMBRAS ORIENTALES tejidas a mano de autenticidad garantida: Persas, Bokharas, Hindúes, Chinas, Esmirna.

ALFOMBRAS WILTON y AXMINSTER de fabricación mecánica.

CAMINOS en gran variedad de colores y medidas.

658 - SUIPACHA - 658

ESPECTÁCULOS CINEMATOGRÁFICOS

GRAN PALACE—Maipú 456, 31-4868. Hoy, PULLMAN, $ 1.50. 18.20 y 22.20 gran éxito de **Las seis suegras de Barba Azul**, por Pepe Arias; 17.10 y 21.10: **La caza del malvado**. Jueves, estreno: **Besos perdidos**, por María Duval.

NORMANDIE CINE TEATRO, 18.50 y 22.50: **La guarida de Frankenstein** (inc. nifi.), p. Boris Karloff y Lon Chaney; 17 y 21: **La garra escarlata**, p. Rathbone. P1. 2. Pull. 1.50. Miérc.: **Misión en Moscú**.

GRAN REX—Hoy 16.45 y 21: **Aquí sobra un cadáver**; 18.30 y 22.30: BODA SIN COMPROMISO, p. C. COLBERT y FRED McMURRAY. Pullman, $ 1.50. Miércoles: ESCAPADA DE AMOR.

GRAN TEATRO OPERA — 18.30 y 22.30: **Sangre sobre el sol**, p. J. Cagney y S. Sidney; 16.30 y 21: **El crimen del cuarto azul**, P1., 2.50. Pull., 2. Jueves: **Hotel Berlín**, p. F. Emerson, R. Massey.

AMBASSADOR — Lavalle 777, 17.45 y 21.45 (en punto): **Las llaves del reino**, la difundida novela de A. J. Cronin, con Gregory Peck, T. Mitchell y Rosa Stradner; 16.20 y 21: Varied. Pullman, $ 2.

PREMIER — Corrientes 1565, 35-2113. Hoy, 18.20 y 22.20: LA SEÑORA DE PEREZ SE DIVORCIA: 17 y 21: UN GRITO EN LA OBSCURIDAD. Jueves 30, ESTRENO: ERAMOS SEIS, S. Olmos.

GRAN CINE OCEAN — Lavalle 739. (32-1515). Hoy, 18.30 y 22.30: **Contrabandeque**, p. Paul Muni y Beth Chapman; 17.5 y 21: **Tahití, isla de amor**; 16.30: Dib. y variedades.

BROADWAY—16.45 y 21: Varied.; 17 y 21.10: **Infamia**, c. M. Oberon; 18.45 y 22.45: **Intermezzo**, c. L. Howard e I. Bergman. Plateas, $ 2. Pull., 1.50.

CINE IGUAZU — Lavalle 940. 35-4431. Sa. semana. Pull. 1.50. 18.20 y 22.20: ARCO IRIS (inc. p. niños): **57.000 nazis en Moscú**; 17 y 21.10: TAXI AL CIELO.

LOS ANGELES — Corrientes 1770. 35-3742. Calefacción. Cont. de 13.30 a 24 hs. **Kitty Foyle**, G. Rogers; **La sospecha**, J. Fontaine; **La cucaracha** (en colores). Variedades. Superpullman, 0.40.

GRAN CINE IDEAL — Suipacha 378. Hoy 18.35 y 22.35: TE VOLVERE A VER, p. Ginger Rogers y Joel Cotten. S. Temple (film de SELZNICK); 17 y 21: **Ritmos y amores**, p. D. Drake.

MONUMENTAL — Lavalle 780. La comedia más reidera de todos los tiempos. A las 18.25 y 22.25: **Fantasmas bohemios**, c. C. Grant y C. Bennett; 16.55 y 21: **Un intruso en la alcoba**. Pull., $ 1.50.

PARIS — Lavalle 769. 31-2916. ESCLAVAS DE HITLER. ¡Por fin! fué autorizado este sensacional drama que toda mujer debe ver. 18.45 y 22.40: ESCLAVAS DE HITLER (p. may. solam.); 17 y 21: **Héroes humildes**; 16.30 y 20.40: Var. Pull., 1.50.

ASTOR — Corrientes 746. Actualidades. Not. c. Destrucción inevitable del Japón. Truman anuncia la bomba atómica. El proceso de Pétain. Berlín antes de rendirse. Not. Arg. c. inf. loc. Dibujos. Plateas. 0.60. Cont. de 13 a 24.

GRAN CINE SUIPACHA — Suipacha 442. Hoy 18.25 y 22.25: **Villa Rica del Espíritu Santo**, p. S. Roth; 17 y 21: **Tres chicas y un hombre**. Pull., 1.50. Jueves: **La millonaria y el monstruo** (inc. nifi.).

GLORIA—Ay. de Mayo 1225. 38-6966. 14.30: y 20.30: Varied.; **¡Ay, qué tiempos aquellos!** Ult. días: **La copla andaluza**, canciones Niño Marchena. Pull., 1. Jueves, dos grandes estr. españoles: **La rueda de la vida y Campeones**.

GRAN CINE FLORIDA — Florida 271. 33-6133. Cont. 13 a 24. DIA MUSICAL CLASICO. 18.30 y 22.40: Concierto de órgano a cargo del maestro ELEAZAR JACKSON. 14.45, 18.50 y 23: JOSE ITURBI en CINE CONCIERTO; 13.30, 17.15 y 21.25: LOS AMORES DE CHOPIN, 16 y 20.10: UN GRAN AMOR DE BEETHOVEN.

PULLMAN, 0.40

MAÑANA: GRAN DIA COMICO.

SELECT LAVALLE — Lavalle 921, 35-0235. **Sonata de medianoche**, Paderewsky; **Escándalos romanos** (inc. p. niños), E. Cantor; **Encantadora enemiga**, M. Oberon. Plateas, $ 1.20.

LUXOR—Lavalle 669 (31-3893). 18.50 y 22.50: LA DERROTA DE HITLER EN RUSIA; 18.15 y 22.15: Incidente en la frontera ruso-japonesa: 17 y 21: **La isla de pecadores**.

ROSE MARIE — Lavalle 750. CONTINUADO, $ 1. TARDE Y NOCHE, ESTRENO. 13.30, 16.20 y 20.10: Noticiario: 16.25 y 20.15 (inconv. p. niños):

LOS OJOS DEL MUERTO

c. L. Chaney; 13.35, 17.20 y 21.10:

La venganza del hombre invisible

c. J. Hall, A. Curtis, E. Ankers; 14.50; 18.40 y 22.30:

TRAS LA FAMA

c. María Montez, J. Oakie, S. Foster.

PETIT SPLENDID—Libertad 976. 41-1324. Cont. Pta., 1.50. AMORES A LOS QUINCE, W. Brennan; CITA EN LOS CIELOS, J. Crain, y Var. Men., tarde, 0.60. Jueves: **Tú eres mi amor**.

PRINCESA — Suipacha 460. (35) 1112. Continuado de 11 a 24. Calefacción. **Detrás del criminal** (policial), México exótico (tecnicolor), Noticiarios. Lana Turner, George Murphy y Blondell en: Las CONQUISTADORAS de BROADWAY Robert Taylor, Charles Laughton en:

LAS PUERTAS DEL INFIERNO

PLATEA, 0.40

PLAZA — Corrientes 939. (35) 7777. Hoy cont. de las 13.50, 18 y 21.55: LA HISTORIA DEL Dr. WASSELL, Gary Cooper; a las 16.30 y 20.30: PRISIONEROS DEL TERROR, Ray Milland; a las 18 y 20.15: Variedades. $ 1.20.

SARMIENTO — Lavalle 852. 35-3338. Cont. 14.50, 18.25 y 22, Charlie Chaplin en:

EL GRAN DICTADOR

13.30, 17.5 y 20.40, W. Bendix y D. O'Keefe en:

DOS ROMEOS SIN JULIETA

16.50 y 20.20: Nápoles, campo de batalla. Plateas, $ 1.20.

ARIZONA—Lavalle 727. 31-6967. Plateas, $ 1.20. Tarde 14: **La dama duende**, D. Garces; **Así te quiero**, T. Lasiario; **Caprichosa y millonaria**, P. Singerman.

GRAND SPLENDID — Santa Fe 1860. Hoy 15.40 y 20: Var. 16.30 y 20.30: **Bumbo a la libertad**; 18 y 21.50: CANCION INOLVIDABLE, p. Merle Oberon y Paul Muni. Pull., $ 1.20.

PORTEÑO — Corrientes 846. Actualidades. Not. c. Destrucción inevitable del Japón. Truman anuncia la bomba atómica. El proceso de Pétain. Berlín antes de rendirse. Not. Arg. c. inf. loc. Dibujos, varied. Plateas, 0.60. Cont. de 11 a 24.

NOVEDADES — Florida 364, 31-5155. Cont. CAPTURA DE BERLIN POR LAS FUERZAS SOVIETICAS. La lucha en las calles. Ciudadela de crímenes. Insp. rusa donde estuvo el tirano. Juicio de Pétain. Planes para Europa. Destrucción inevitable del Japón. Suc. Arg. Dib. en colores. Vard. excl. Not. Francés.

CALLAO—Callao 27, 38-1898. (Cont.). Tde. nifi., 0.50. 18.10 y 22.15: LA AMADA INMOVIL, S. Gómez Cou (1. p. n.); 16.25 y 20.40: SONATA DE MEDIANOCHE, I. Paderewsky; 15.20 único.: **Flor de pasión**; 15.10 y 20: Varied. Jueves: **Amores a los quince y Cita en los cielos**.

METROPOL — Lavalle 869, 35-1936. **La casa del mal agüero, El jinete enmascarado** (epis. 7 y 8). **Orquídeas mortales** (inc. nifi.). **Billy y los bandoleros**. 0.40.

CINE ROTARY—Corrientes 565. 31-8061. Cont. 11 a 24 hs. **Regreso del gato**, Revistas de curiosidades, Minnesota, tierra de leyendas, Cosecha de algodón, Los barberos, Not.: Borneo en llamas. GUADALCANA

Dos audiciones de orquesta se efectuarán hoy

La Asociación Wagneriana iniciará esta noche a las 21.30, en el teatro Presidente Alvear, la serie extraordinaria de abono, con un concierto sinfónico-coral, bajo la dirección de Albert Wolff y con el concurso de Renée Mazella-Balestas, Vera Sary, Pol Bréval, Angel Mattiello, Francisco Amicarelli, Carlos Giusti, Roberto Maggiolo y Carlos Feller. El programa es el siguiente: "L'enfant prodigue", de Claude Debussy; "Concierto en sol mayor", para piano y orquesta, de Maurice Ravel, y primer acto de "Ariane et Barbe-Bleu", de Paul Dukas. El conjunto coral ha sido preparado por Pedro Valenti Costa.

—La Asociación de Músicos de la Argentina dará comienzo a su temporada de audiciones sinfónicas esta tarde a las 18.15, en el teatro El Nacional. Dirigido por Jacobo Ficher, será desarrollado el siguiente detalle: "Obertura para una comedia italiana", de Arthur Benjamin; "Concierto para piano y orquesta, Op. 53" (1a. audición), de Jacobo Ficher (solista: Ruwin Ehrlich), y "Sinfonía en re menor", de Franck.

—En el teatro Presidente Alvear ofrecerá hoy a las 18.30 una audición vocal la cantante brasileña Olga Praguer Coelho, quien hará escuchar melodías de Scarlatti, Weckerlin, Castelnuovo Tedesco, Camargo Guarnieri y Hekel Tavares, y canciones folklóricas de la Argentina, Chile, Brasil y Nueva Zelandia.

—Hoy a las 18 dará el pianista Adhemar Schenone un concierto en el Instituto Libre de Segunda Enseñanza, patrocinado por el embajador del Uruguay, Dr. Eugenio Martínez Thédy, y organizado por la Sra. Alma Reyles. Hará escuchar fragmentos de Scarlatti, Bach-Busoni, Liszt, Chopin, Fabini, Cluzeau Mortet, Debussy y Marcel Ciampi.

—Mañana a las 18.30 verificarán en el teatro Odeón una audición a dos pianos las concertistas norteamericanas Joana y Louise Leschin. Han sido inscriptas en el programa páginas de Händel-Gorno, Bach-Leschin, Mozart, Busoni, Brahms, Gerschwin, Arensky, Milhaud, Infante, Saint-Saëns y Ravel.

—El violoncelista Nicolás Arène efectuará mañana a las 21.30 un concierto en el teatro Smart, con el auspicio del embajador de Francia, a beneficio del Comité Francés de Socorro a las Víctimas de la Guerra. Secundado el piano por Valentín Zubrisky, ejecutará números de Bach, Händel, Beethoven, Mendelssohn, Fauré, Bantock y Cassadó.

—En el Consejo de Mujeres se ofrecerá pasado mañana a las 21.15 un concierto sinfónico-coral, a cargo del coro de la Juventud Argentina y la Orquesta Argentina de Cuerdas, bajo la dirección de Kuprt Pahlen y David Botton. Figuran en el programa obras de Lutero Bach, Gluck, Haydn, Beethoven, Schubert, Mozart, Grieg, Dubensky, Zimbalist, Cardama, Boteon, Holst, Vizcarra Monte, Aguirre, Pickenhayn, Forte, Guastavino y Juan y José Strauss.

—Está abierta la inscripción para el conjunto coral de la Sociedad Coral Italiana A. Ponchielli. Los interesados pueden dirigirse a la secretaría de la entidad, Montes de Oca 1555, todos los días de 21 a 23.

—La concertista María Inés Gómez Carrillo ofrecerá próximamente un ciclo de tres conciertos de piano en el teatro Odeón, el primero de los cuales se realizará el lunes 3 de septiembre a las 18.30; en los programas de los mismos ha incluído obras de los compositores argentinos María E. Pascual Navas, Carlos y Lespero López Buchardo, Juan José y Washington Castro, Roberto García Morillo, Alberto Ginastera, Carlos Guastavino y Luis Gianneo. Iniciará luego una "tournée", actuando en Chile, Perú, Colombia, Venezuela, Centroamérica, Cuba, México y los Estados Unidos, donde deberá presentarse, durante la segunda quincena de diciembre, en el Carnegie Hall, de Nueva York.

Hoy se ofrecerá un banquete al Dr. V. Martínez Cuitiño

Hoy se efectuará la anunciada demostración al Dr. Vicente Martínez Cuitiño, organizada por la Sociedad General de Autores de la Argentina, con motivo de haber cumplido su mandato como presidente de dicha entidad gremial. La demostración consistirá en un banquete, que será servido a las 21 en el restaurante de la Avenida de Mayo 1221.

Anuncia una novedad el elenco del Variedades

En el teatro Variedades cumplirá hoy su centécima representación consecutiva la pieza cómica "Rasputín rey de los curanderos", de Antonio Botta y José Quarantino, obra que bajará del cartel el viernes próximo. El conjunto encabezado por Juan Dardés la reemplazará, estrenando "El pibe Piraña", comedia en tres actos, original de Julio A. Burón.

En última velada de abono se ofrecerá hoy "L'Otage", en el Odeón

La compañía francesa de comedia que actúa en el Odeón ofrecerá hoy su última velada de abono. Según informamos, en la función de esta noche subirá a escena "L'Otage", drama de Paul Claudel, que fué estrenado el año pasado por Mme. Falconetti, en el pequeño escenario de la Casa del Teatro. Claude Nollier, Jean Marchat, Georges Cusin y Lucien Pascal tendrán a su cargo las partes principales de la obra de Claudel.

En el teatro Politeama se repetirá esta tarde una audición sinfónico-coral

La Asociación Filarmónica de Buenos Aires ofrecerá hoy a las 18, en el teatro Politeama y bajo la dirección del maestro Juan José Castro, la audición sinfónico-coral que en la misma sala presentó el lunes de la semana anterior. El programa estará integrado por la "Suite No. 3", de Juan Sebastián Bach, y el salmo sinfónico, de Arthur Honegger "El rey David", sobre texto de René Morax, para recitante, cantantes solistas, coro y orquesta. La audición de esta tarde tendrá carácter popular.

Cumplirá 50 representaciones una revista en el Casino

Cumplirá hoy en el teatro Casino la quincuagésima representación consecutiva "Se vienen las elecciones", revista de actualidad, que constituye la última novedad ofrecida por la compañía de dicha sala. En el Casino se realizará esta noche, después del espectáculo, una fiesta, en celebración de la paz, ofrecida por la empresa Gallo a los actores que forman las compañías de sus teatros, es decir, Astral, Casino y Solís. Será especialmente invitada la tiple chilena Julia Pou, a quien se agasajará con motivo de su regreso a Santiago.

Actuará Angela Vélez en el teatro Municipal

La bailarina Angela Vélez realizará esta noche otro espectáculo de danzas en el teatro Municipal, con un extenso programa, en cuya interpretación será acompañada, en parte, por el bailarín Arroy. Angela Vélez ofrecerá bailes españoles, argentinos y mexicanos. La pianista Josephine Bayard tendrá a su cargo el acompañamiento musical.

"La sombra" cumplió en el Comedia 75 representaciones

La compañía de comedia nacional que encabeza la actriz Berta Singerman ha realizado con aplauso en el escenario del teatro de la Comedia, la 75a. representación consecutiva de la pieza en tres actos, original de Darío Niccodemi, titulada "La sombra", cuyo reparto central integran, con la nombrada, las actrices Carmen Cañizares, Eloísa Vigo y Maricarmen Momplet y los actores Orestes Caviglia, Angel Reyes y Gilberto Peyret. Esta compañía ensaya, para ofrecer cuando decaiga el interés de la pieza de Niccodemi, la comedia dramática de Ibsen "La dama del mar", en la versión castellana realizada por Edmundo Guibourg.

VARIOS ACCIDENTES DE TRÁNSITO CON VÍCTIMAS HUBO EN EL DÍA DE AYER

En la esquina de las calles Republiquetas y Achega chocaron un automóvil particular manejado por David Pérez, español, de 34 años, casado, comerciante, y una bicicleta conducida por Guillermo Aquila.

A consecuencia del encontronazo, Aquila fué derribado con su máquina y se produjo heridas que lo privaron del conocimiento. Sin pérdida de tiempo el ciclista fué llevado al hospital Pirovano, donde quedó en asistencia.

—Frente al Nº 9207 de la calle Rivadavia, Da. Rosa de Rinaldi, italiana, de 64 años, viuda, se golpeó contra un tranvía de la línea 2, que dirigía Tomás Sáenz, español, de 40, y resultó con una herida en la cabeza, de la que fué atendida en el hospital Vélez Sarsfield.

—Fué atendida en la Asistencia Pública de algunas heridas que tenía en el cuerpo la Srta. Dorotea Dora Daer, argentina, de 23 años, quien en la esquina de las calles Lavalle y Suipacha fué derribada por un automóvil de alquiler que en seguida desapareció.

—Frente al Nº 1180 de la avenida Montes de Oca se espantó el caballo que tiraba de un carro a cargo de Leonardo de Bari, argentino, de 20 años, y tomando de contramano embistió a un tranvía de la línea 22 que marchaba a cargo de Rosario Bagnatti. Bari resultó herido de consideración en la frente, y fué conducido para su curación al hospital Rawson.

—Al bajarse de un tranvía frente al Nº 422 de la calle Garay, Serafina Longes, española, de 55 años, perdió el equilibrio y se cayó, hiriéndose en la región occipital. La víctima fué llevada al consultorio central de la Asistencia Pública, donde quedó en observación.

Un tropezón dió origen a un incidente sangriento

Las autoridades de la comisaría 37ª están realizando averiguaciones para poner en claro un hecho sangriento ocurrido en la esquina de las calles Fraga y Catorce de Julio, del cual resultó víctima Miguel A. Ferrer, argentino, de 27 años, soltero, empleado.

Según éste refirió, transitaba en horas de la noche por ese lugar, cuando un individuo que se acercaba caminando por la misma acera, en sentido contrario, tropezó con él, al parecer deliberadamente. Ferrer se detuvo y lo increpó por su proceder, y por toda respuesta el desconocido lo atacó a puñetazos, y luego con un cuchillo que extrajo le infirió varios tajos en distintas partes del cuerpo. Acto seguido el agresor emprendió la fuga y se perdió en la obscuridad.

La víctima, cuyo estado reviste algún cuidado, quedó en asistencia en el hospital Alvear.

EN LAS VIAS DEL TREN

En el estribo de uno de los vagones de un tren del Ferrocarril del Sur, que entraba en la estación Constitución, viajaba Silverio López, argentino, de 45 años, y poco antes de detenerse el convoy aquél perdió el equilibrio y se cayó a las vías. A consecuencia del golpe recibido López sufrió heridas en el rostro, de las que fué atendido en el hospital Rawson.

Una delegación de médicos dará conferencias en Córdoba

De acuerdo con la invitación formulada por la Sociedad de Cirugía de Córdoba, solicitando que el Comité de Estudios sobre los Tumores Oseos dicte un ciclo de conferencias en aquella ciudad, la Asociación Argentina de Cirugía ha dado traslado de la misma a dicho comité, que funciona bajo su patrocinio.

Los miembros que integran dicho comité, profesores Oscar Copello, Domingo Brachetto Brian y Pedro A. Maissa, se trasladarán hoy a la ciudad de Córdoba, donde dictarán conferencias de su especialización, harán mostraciones de casos interesantes, asistirán a las reuniones del Ateneo y expondrán parte del valioso material científico estudiado y clasificado en la sede central de dicho comité, ubicado en el hospital Ramos Mejía, laboratorio de anatomía patológica.

El programa a desarrollarse será el siguiente: mañana por la tarde, reunión en la Sociedad de Cirugía, con los siguientes temas: Dr. Oscar Copello, "Aspecto clínico radiológico de los seudos tumores de los huesos"; doctor Pedro A. Maissa, "Tumores metastásicos de los huesos"; Dr. Domingo Branchetto Brian, "Control anátomopatológico de las imágenes locunares y ampuliformes de los tumores de los huesos".

Pasado mañana: "Ateneo sobre tumores de los huesos", en la cátedra del profesor Juan Martín Allende.

A continuación exposición comentada del material del comité de los huesos por los miembros del mismo.

Los cirujanos de Córdoba y el cuerpo médico general han sido especialmente invitados a concurrir a dichas reuniones científicas.

Dr. Gilberto Fonseca

Ayer se efectuó su sepelio

En el cementerio del Oeste se efectuó ayer por la mañana el sepelio del Dr. Gilberto Fonseca, acto que puso de relieve el sentimiento de pesar que suscitó su desaparición, no sólo en esta capital, donde tuvo una brillante actividad profesional, sino también en la provincia de San Juan, a la que se hallaba vinculado por lazos de parentesco.

Médico consagrado al ejercicio de su profesión, el extinto había realizado una actividad infatigable y constante en el Hospital Nacional de Alienadas y en el hospital Muñiz, desempeñando en el primer establecimiento la jefatura del servicio de tisiología, especialidad a la que dedicó sus mejores afanes.

Ejerció también diversos cargos en Córdoba y fué médico de la Pouponiére y otras instituciones de esta capital.

Durante la ceremonia del sepelio habló en nombre del Hospital Nacional de Alienadas el Dr. Luis Esteves Balado; por la Organización Médica Argentina, el Dr. Francisco Durán, y en representación de la cátedra de patología y clínica de la tuberculosis, uno de sus colegas.

PARA DESPOJARLO DE SU DINERO UN SUJETO HIRIÓ CON CUCHILLO A UN EBRIO

A la comisaría 37ª acudió Rodolfo Meitz, austríaco, de 38 años, tejedor, domiciliado en Guardia Vieja 4251, para denunciar que había sido víctima de un salteamiento, robo y lesiones, en la esquina de las calles Conde y El Cano.

Refirió el nombrado que había estado bebiendo en el restaurante de la calle El Cano 3096, y cuando comprendió que se había excedido algo, ya de madrugada, resolvió irse a su casa, cosa que hizo en compañía de un parroquiano que se ofreció para ello. Al llegar al sitio ya aludido, el acompañante de Meitz, aprovechándose de su estado de inferioridad, lo atacó a puñetazos, lesionándolo en el rostro, y adosándolo contra una pared le registró las ropas y lo despojó de la cartera, en la que guardaba aproximadamente 45 pesos. Seguidamente el malhechor se dió a la fuga.

La víctima dió del prófugo datos de filiación, esperando la policía poder aprovecharlos para dar con él.

FUÉ CELEBRADO AYER EL ADVENIMIENTO DE LA PAZ

La terminación de la guerra y el advenimiento de la paz mundial fueron celebrados ayer en la capilla del Colegio de La Salle y en el Colegio del Sagrado Corazón de Jesús de la calle Ayacucho 474, donde el Círculo Francés San Luis y la Asociación Argentina de Mujeres Universitarias organizaron sendas misas de acción de gracias.

La primera institución citada celebró al mismo tiempo la fiesta de San Luis Rey de Francia, y la grandeza de Francia. La ceremonia, que fué presidida por el embajador de Francia, conde Wladimir d'Ormesson, contó con una concurrencia numerosa, entre la que se advertían características personalidades de la colectividad francesa. En los sitiales de honor acompañaron al embajador las autoridades de la comunidad que dirigen el prestigioso establecimiento de la calle Río Bamba 650 y los miembros del Círculo.

Durante la misa que ofició el director espiritual de la entidad organizadora, R. P. Pedro Mieyáe, pronunció el panegírico el superior de la basílica del Sagrado Corazón, R. P. Juan Moustrou, y al término del oficio entonó el Tedéum el obispo de Ibora, monseñor Julián P. Martínez.

Numerosa adhesión tuvo también la misa, que mandó celebrar la Asociación Argentina de Mujeres Universitarias, que ofició el R. P. Basilio Iagarúa en la capilla del Colegio del Sagrado Corazón de Jesús. Asistieron al oficio la presidenta de la institución, Srta. Mabel Molinelli Wells, alumnas y profesoras universitarias.

Misa por la paz

Las señoras que integran la comisión directiva de la Unión Internacional de Socorros a los Niños y las del Ouvroir Sainte Jeanne d'Arc, que preside Da. Edda Palacios Villagrán de Anchorena, harán oficiar el 30 del actual a las 12, en la basílica de Nuestra Señora de la Merced, una misa de acción de gracias por la feliz terminación de la guerra. Se rezará por los caídos en la lucha por el derecho de las libertades humanas.

Fué celebrado el primer aniversario de la liberación de París

Santa Fe, 26.—En el Club Francés se realizó una fiesta en celebración del primer aniversario de la liberación de París.

¿Tiene Catarro y no Oye Bien?

El tener aturdimiento catarral es muy molesto y desconcertador. Por esta razón puede afirmarse que cuando no oigan bien, sufran zumbidos en los oídos y estén padeciendo de aturdimiento catarral, se alegrarán de saber que hay un remedio realmente eficaz para aliviar la desagradable afección catarral y los zumbidos en los oídos causados por el catarro. Este remedio conocido bajo el nombre de Parmenta es obtenible en cualquier farmacia.

Este producto por su acción tonificante reducirá la inflamación del oído medio que causa el catarro, y una vez eliminada la inflamación cesarán los zumbidos en los oídos, el dolor de cabeza, el aturdimiento y esa dureza de oído deberá desaparecer gradualmente. Las personas con catarro, aturdimiento catarral y zumbidos en los oídos harán bien en probar Parmenta.

Comentarios de la actividad teatral dirigidos por **AUGUSTO GUIBOURG** *y* **ANDRES MUÑOZ,** *con notas de* **EDMUNDO GUIBOURG** *garantizan la categoría de la información en*

CLARIN

Teatro SMART — MARTES 28 AGOSTO - 21.30 Hs.

RECITAL del GRAN — VIOLONCELISTA **NICOLAS ARÈNE**

Bajo los auspicios de S. E. el EMBAJADOR de FRANCIA en la ARGENTINA, conde Wladimir d'Ormesson y la señora condesa d'Ormesson

A BENEFICIO DEL COMITE FRANCES DE SOCORRO A LAS VICTIMAS DE LA GUERRA

Teatro ODEON - MAÑANA MARTES A LAS 18,30

PRESENTACION *de las pianistas*

JOANA Y LOUISE

LESCHIN

CONCIERTO A DOS PIANOS

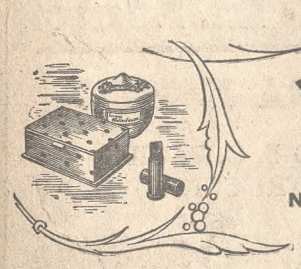

WALTER VASEN

modelación facial

NO SE ACEPTAN PEDIDOS DE MAQUILLAJE

Córdoba 996 6º Piso • U. T. 31-8391 y 32-2847

POLITEAMA ARGENTINO

ASOCIACION FILARMONICA DE BUENOS AIRES

HOY a las 18 hs.

CONCIERTO SINFONICO-CORAL - POPULAR

PROGRAMA

I

BACH..... SUITE EN RE MAYOR

II

HONEGGER... **EL REY DAVID**

RECITANTE: VICTORIA OCAMPO
SOPRANO: CLARA OYUELA
CONTRALTO: MARGARITA KENNY
TENOR: CARLOS RODRIGUEZ
DIRECTOR DEL CORO: PEDRO VALENTI COSTA

Dirige

JUAN JOSE CASTRO

Carmen AMAYA

a través de opiniones de gran autoridad

"...la sensación, en el arte de la danza, de una personalidad inimitada, porque es inimitable."
ROOSEVELT

"Jamás he visto una bailarina con tan terrible y admirable personalidad"
TOSCANINI

"Tiene el demonio en el cuerpo"
STOKOWSKY

"Es un volcán abumbrado por soberbios resplandores de música española"
CHARLES CHAPLIN

"Mucho que ver, mucho que admirar, mucho que aprender"
FRED ASTAIRE

"Es la más artista de las bailarinas, y la más genial de las artistas"
ORSON WELLES

"Un ritmo verdaderamente nuevo en el que vibra una colosal personalidad"
BING KROSBY

"El arte gitano de Carmen es la suma artística de valores desconocidos hasta hoy. La admiro fervorosamente."
RITA HAYWORT

"Conozco bien lo que baila y ahora sé como se baila bien"
CECIL B. DE MILLE

"La actuación de Carmen Amaya, ha electrizado a Nueva York"
F. LA GUARDIA

"Es una artista y si parece poco, es una artista única, porque es inimitable."
GRETA GARBO

"Es una expresión brava y subyugante de la raza gitana"
J. MAC DONALD

DEBUT Miércoles 29 de AGOSTO

Teatro **AVENIDA**

TEATROS, CIRCOS Y VARIEDADES

Teatros

NACIONAL DE COMEDIA — Libertad 815. HOY DESCANSO. Boletería cerrada. Mañana: LOS INTERESES CREADOS. Ultima semana. OTRO: COMISION NACIONAL DE CULTURA. HOY a las 18, CONCIERTO en homenaje a Gabriel Fauré, en el centenario de su nacimiento. Disert. a cargo del maestro Athos Palma. Solos de violín por Pedro F. Napolitano, acomp. por M. N. de Quarantino. Canto: Brígida F. de López Buchardo, acomp. por Oscar Colacelli. Cuarteto Renacimiento, int. por P. F. Napolitano, V. Hormaeches, E. Gambuzzi y A. Schiuma. ENTRADA LIBRE.

MUNICIPAL — Corrientes 1530. U. T. 35-8611. Hoy descanso de la Cía. Mañana a las 18.30 y 22: LA VIUDA ASTUTA, de Goldoni. Trad. de Pedro E. Pico. Lujosa presentación escénica. Pta., 1.50.

MUNICIPAL — Corrientes 1530. U. T. 35-8611. Hoy a las 22, recital popular de ANGELITA VELEZ y ARROY. Danzas españolas, argentinas y mexicanas. PLATEA, $ 2.10. Pullman, $ 1.60. Tertulia, $ 1.

POLITEAMA — 1478 Corrientes. (38) 5214. LUIS SANDRINI. Hoy descanso. Mañana 18.30 y 22: JUAN GLOBO, ¡EL EXITO COMICO DEL AÑO, A PRECIOS POPULARES! Platea, tarde o noche, 2.75. Pullman, 1.50. Loc. en venta para toda la semana.

POLITEAMA — Hoy a las 18, concierto sinfónico-coral popular. Asoc. Filarm. Bs. As. Direc., Mtro. J. J. Castro. Obras de Bach y **El rey David**, de Honegger. Platea, $ 6.45. Pullman, 2.25. Están en venta las localidades para el último concierto, lunes 3.

CINE REGINA — U. T. 0467. Continuado de 15.30 a 24. **Adorable revoltosa y Matrimonio de ensayo.**

CINE BELGRANO — U. T. 1477 16.40 y 20.35: **El triunfo de Tarzán e Infierno en la tierra.**

CINE AVENIDA — U. T. 0908. **Los ojos más lindos del mundo e Hijos artificiales.**

LOMAS DE ZAMORA

AVENIDA — Av. Meeks 162. **Feliz y enamorada, Entiéndase con mi abogado.** Variedades, dibujos y noticiarios.

COLISEO — España 55. U. T. 1537. **Tarzú, el aventurero; Las puertas del infierno, Emoconia de tontos.** Platea o pullman, 0.50.

ESPAÑOL — **El muerto falta a la cita. Todo un hombre, El viejo Hucha.** Platea, 0.60.

OLIVOS

ATLANTIC — Avda. Maipú 2538. U. T. 1791. **Retazo, Besos brujos, La ley que olvidaron.**

QUILMES

RIVADAVIA — Rivadavia 335. Hoy. **Hay que casar a Paulina, Su esposa diurna.** Variedades. Pull. 0.40.

MODERNO — Uriburu 719. Hoy: **Las Av. de Red Ryders** (5 y 6 epis.), **Tormenta sobre Lisboa, La mujer nunca pierde, Orquídeas mortales.** Pl., 0.40.

COLON — Uriburu 566. Hoy: **Alma rebelde, Eran cinco hermanos.** Variedades. Pull., 0.40. Menores, 0.20.

CERVANTES — Rivadavia 125. U. T. 1234. Hoy: **Antes que me muera, Sólo los ángeles tienen alas.**

RAMOS MEJIA

RAMOS MEJIA — Rivadavia 13.956. U. T. 0443. **Boina blanca. Soñar no cuesta nada, La verdadera victoria.**

SAN FERNANDO

HISPANO-ARGENTINO — Constitución 828. U. T. 0593. **Ocho a la deriva, Tiburones de acero.**

SAN ISIDRO

CENTENARIO — Av. Centenario 404. U. T. 1879. **Felipe Derblay, La ley que olvidaron, Ambición.**

STELLA MARIS — Martín y Omar 399. **Nuestra Natacha, Casa de muñecas, Los hombres las prefieren viudas.**

SAN MARTIN

GRAN PLAZA — **Gasparín y la casa embrujada, El rey de la selva, La historia del doctor Wassell.** Platea o pullman, $ 1. Menores, 0.50.

SEIS DE SEPTIEMBRE

CINE MORON — 25 de Mayo 140. U. T. 632. **Cándida, De México llegó el amor, El Corsario Negro.**

COMICO — ¡ACONTECIMIENTO TEATRAL DEL AÑO! LOLA MEMBRIVES acompañada por Don JACINTO BENAVENTE, se presentará el 4 de septiembre con la comedia: PEPA DONCEL.

AVENIDA — Av. de Mayo 1224. 38-2295. ¡LLEGO CARMEN AMAYA! Miércoles 29: presentación con un deslumbrante espectáculo: EL EMBRUJO y ROMANCE DE BANDIDOS, dos ballets, con más de 60 artistas en escena. FASTUOSA PRESENTACION. Localidades en venta para toda la semana.

ODEON — Esmeralda 367. 31-3633. ULTIMOS DIAS DE ACTUACION de la COMPAÑIA FRANCESA De COMEDIA. Hoy, DESPEDIDA del público del abono. A las 17.15, octava y última vespertina de abono y a las 21.15, octava y última velada de abono: L'OTAGE, de Paul CLAUDEL. Mañana, martes, descanso. Miércoles 29 a las 17.15: L'OTAGE. A las 21.15: LA PARISIENNE y FEU LA MERE DE MADAME. Platea, $ 8. Localidades en venta.

ODEON — Mañana martes a las 18.30, PRESENTACION de las pianistas JOANA y LOUISE LESCHIN. Concierto a dos pianos. Platea, $ 8, en venta.

ODEON — Está abierto un abono a tres recitales de piano de INES GOMEZ CARRILLO, que se verificarán los lunes 3, 10 y 17 de septiembre, a las 18.30.

COMEDIA — Paraná 426, 35-0226. Cía. BERTA SINGERMAN. Hoy descanso. Mañana 18.30 y 22, 80 rep.: LA SOMBRA (inc. p. mil.) Ult. días. Próx. estreno: LA DAMA DEL MAR.

Pte. ALVEAR — (CALEF.). Corrientes 1659. 55-6078. Dir. emp. P. E. Carcavallo. A las 18.30 horas, último recital de la célebre cantante brasileña Olga Praguer Coelho. Platea, $ 5. Tert., $ 2.

Pte. ALVEAR — HOY DESCANSO. Mañana, Cía. FRANCISCO CANARO. EL TANGO EN PARIS.

EMPIRE (TEATRO INTIMO) — Victoria 1934. 47-8770. HOY 18.30 y 22 hs., sigue el éxito de ESTEBAN SERRADOR con AIDA LUZ y JUANITA SUJO en las 305 REPRES. de la famosa comedia: LA VOZ DE LA TORTOLA.

APOLO — Corrientes 1386. (3S) 3938. Pepe Ratti y su gran compañía de espectáculos cómicos en otro suceso de hilaridad: LA NIÑA BONITA CON LOS DOS GALLEGOS. Todos los días a las 18.30 y 22. El espectáculo reidero preferido por el público de familias. Platea: verm., $ 2. Noche, $ 2.50.

MAIPO — Hoy descanso. Mañana, dos grandes éxitos: ¡NO HAY MAS SITIO EN EL ESTADO! y CAMBIO DE MANO.

CASINO — Espectáculos "GALLO". Maipú 336. U. T. 31-3500. IVO PELAY presenta. Cía. de revs. cómicas ALBERTO ANCHART - SEVERO FERNANDEZ, con T. Carió, A. Regina, Chola Luna, M. Murillo, Padrón, Oriol. Dir. mus., E. Pittaluga. Coreografía E. Alderson. 18.30 y 22.30, ¡la sensacional revista política del momento! ¡Con nuevas notas de actual política!: SE VIENEN LAS ELECCIONES. 21.20: ENTRE VIVOS ANDA EL JUEGO. Entr. gral. a pta., $ 1. MAÑANA DESCANSO.

ATENEO — Paraguay y Suipacha. U. T. 31-2888. Hoy 25 represent. 18.30 y 22 hrs., Cía. argentina FERNANDO OCHOA c. Carmen Valdés, Eloy Alvarez, Leticia Sturi en CUATRO RUMBOS un canto a la tierra y al amor, de Fernando Ochoa. Música A. Yupanqui. Dir. superv. E. Muiño. Pullman, $ 2.

ASTRAL — ESPECTACULOS "GALLO". Corrientes 1639, 35-1707. Hoy 18.20 y 22, 114 rep. de la gran creación cómica de ENRIQUE SERRANO con el Barrito A. Bello, A. Arneodo, N. Montsé, R. Onetto, Castrito, J. Renato y E. Colomer. ¡Exito cómico de risa y de público!: VIEJO VERDE (locuras, p. men.), de Pondal Ríos y C. Olivari. Dir., Estebán Serrador. Loc. en venta.

BUENOS AIRES — Cía. Luis Arata. Hoy descanso. Mañana 285, repres. de **El avaro** con V. Sportelli. Jueves, debut.

LICEO — LA BARCA SIN PESCADOR. Hoy 18.30 y 22 hs., la hermosa comedia de Alejandro Casona, clamorosamente aplaudida por la crítica y el público y la notable interpretación que ofrece la Cía. DIAZ-COLLADO con ANA LASSALLE y un gran elenco, constituyen el espectáculo más elogiado. Adquiera sus loc. temprano. (Riv. y Paraná, 38-4291).

ARGENTINO — HOY DESCANSO GARCIA LEON-ORNAT. En su lugar, 18.15 y 22, Cía. ANTONIO MARTINEZ con: EL MISTICO, de L S 2 RADIO Bs. Aires. Platea $ 2.10.

BOEDO — Boedo 949. 45-4493 Hoy, único día, Cía. Remoll-M. Carné. 18.15 y 21.30: **Fatalidad.** Mañana, se riase con **Las cosas que hay que aguantar, para poderse casar,** que se acerca a las 100 representaciones por la Cía. Dealessi-Cicarelli.

VARIEDADES — Lima 1615. (23-1303). Hoy, 100 representaciones: Rasputín rey de los curanderos, 18.30 y 22, Cía. Juan Dardes. Viernes, el autor de los éxitos cómicos, Julio A. Burón, estrenará: **El pibe Piraña.** Loc. en venta.

SOLIS — 23-2721. Bdo. Irigoyen 1433. Hoy descansa LEONOR RINALDI y su Cía. MAÑANA 18.30 y 22 hs.: UNA SUEGRA Y TRES MARIDOS, de A. Olivé. Verm., pta., $ 1. OTRO: VIERNES 31, gran acontecimiento, POR 1ra. VEZ JUNTOS los graciosos artistas LEONOR RINALDI-TOMAS SIMARI con María E. PODESTA, ESTRENANDO con un gran elenco la última producción cómica del autor de los éxitos, IVO PELAY, titulada: LA MUCAMA MILAGROSA. Las localidades para el día del estreno están en venta.

PALACE RIVADAVIA — Rivadavia 9654 67-7399. Hoy desped. de la Cía. Tomás Simari, 18.15 y 22 hs.: **El vasco de Olavarría** y gran fin de fiesta.

PALACE RIVADAVIA — Rivadavia 9654 67-7399. DEBUT 30 de agosto Cía. Pepita Muñoz-Francisco Charmiello en **Mi señora tiene antojos,** de A. Botta y J. C. Muello. Localidades en venta.

MARCONI — Cía. ital. operetas F. Boni con V. Sportelli. Jueves, debut.

TITERES DEL TRIANGULO — Tucumán 780. 23-9215. Hoy descanso. Mañana función popular.

TEATRO DEL PUEBLO — Dig. Norte 943. (35-3606). Hoy descanso. Mañana: **El maldito,** de Leonidas Andreieff.

Conciertos

ASOCIACION WAGNERIANA — Hoy 21.30, en el Teatro Pte. Alvear, Corrientes 1659. Concierto sinf.-coral. Música francesa. Dir., Albert Wolff y solistas. Loc., $ 10.50 y 4.20.

Variedades

LUNA PARK — Corrientes 99. Hoy 21.30: Basquetbol. Estudiantil con River Plate: 8, Lorenzo-Independiente, y Platense con Boca Popular, 0.70.

SHANGRI-LA — Tucumán 98. T. 32-2407 Hoy 18.15 y 21.45: JUAN MOREYRA, romance gauchp versificado y presentado por Alberto Vacarezza, 200 artistas en el picadero y escenario. Estupenda presentación. Fiesta criolla. Pl., 2. Gdas., 0.60.

(Continuación de la página anterior)

GARDEL — Bolívar 1032. 34-7155. **La comedia humana, La cadena invisible, Dinero falso.**

S. TELMO — Chacabuco 966. 33-2804. **Un rival en las alturas, Su mayor anhelo, Bajo la piel del lobo.**

VILLA DEVOTO

NOBEL — Av. Fco. Beiró 5258. 50-5852 **Rumbo a Tokio, Rebelión, Este es el Oeste.**

LASTRA — Fco. Beiró 4379. 50-4533. **El fantasma de la Opera, Los tres diablillos.** Var. Pull., 0.40. Niños, 0.20.

DEVOTO — Nueva York 3330. 50-1443. Platea, 0.50. Menores, 0.30. **Llegaron las lluvias, Infierno en la tierra.** Varied.

UNIVERSAL — Lacar 3176. **La suerte del Cisco Kid, El sargento inmortal, Odio que mata** (inc. niñ.). 0.40 y 0.20.

VILLA DEL PARQUE

GRAN BIJOU — Cuenca 2734. 50-1538. 14.45 y 20: **Convoy al Este, El expreso Bagdad-Estambul.** Sec. amena. Niñ., 0.20

PARQUE — Cuenca 3256. 50-4448. T. 14 y N. 20. **Canción inolvidable, F. Muni; Rumbo a la libertad.** Variedades.

EL SOL DE MAYO — Nazca 2335. 50-5568. Cía. Destellos en **La danza de la gitana.** T. 18.30 y noche 21.30

VILLA URQUIZA

9 DE JULIO — Bauness 2523. 51-3488. Calef. Cont. desde 14.20. **Canción inolvidable, F. Muni y M. Oberon; Millonario sin millones,** K. Kyser. Varied.

EDEN PALACE — Bauness 2506. 51-2135. Cont. Calef. **Medianoche, C. Colbert: El caradura, B. Hope; La venganza de Bulldog Drummond.**

SUPREMO — Bucarelli 2696. 51-1600. Calef. **Noches de peligro, Habla Manila, El rubí fatal.**

PARQUE CHAS — Triunvirato 3936. 51-3057. **Tres días de vida, Confesiones de un agente secreto.** Variedades.

PROVINCIA DE Bs. AIRES

LA PLATA

PARIS — A las 16 y 20.30: **La feria del amor y El diablo dijo no.**

ASTRO — A las 16 y 20.30: **Nana y Amok.**

SELECT — A las 15.30 y 20.45: **El juego del amor y del azar, Los dos rivales y El deseo.**

SAN MARTIN — A las 15.15 y 20.40: **El último refugio y La pequeña Sra. de Pérez**

MAR DEL PLATA

OPERA CINE TEATRO — U. T. 4405-06. 16.30 y 20.30: **No más mujeres y Por su patria y su dama.**

GRAN CINE AMBASSADOR — U. T. 7270-71. Continuado de 16.45 a 24. **Cuidado con las faldas y Tiburones de acero.**

GRAN CINE ATLANTIC — U. T. 0206. 16.20 y 20.15: **El diablo aconseja mal y El último de los mohicanos.**

OCEAN REX — U. T. 0303. Continuado de 15.45 a 24. **El médico del hampa y La Pimpinela Escarlata.**

ESTACIONES DE RADIO

L R A RADIO DEL ESTADO — 10: Música argentina; 11: Inst. Agrario; 12: Chopin; 14: Inst. Nutrición; 14.15: Laureles argentinos; 14.30: Srta. María del Carmen Paz: Entre amigos; 17: Srta. Isabel Calla, disertación; Bianca Gluck, Julio Gorini Lima, pianos; Ana Faraggi, piano; 18: Discursos homenaje a las autoridades Nacionales por la Unión Ferroviaria; 19: Pindaro Hounau, canto; Juan Serra, piano; 19.30: El niño y su mundo; 20: Elsa Farrel de Corral, piano; 20.30: Síntesis Noticiosa Oficial; 21: María Luisa Anido, guitarra; 21.30: Concierto Asoc. Wagneriana de Bs. As.

L R 6 RADIO MITRE — 8 a 9: **Lectura de LA NACION.** Bolet. infor: 13 a 14 y 19 a 19.28, 19.30 a 19.44: Notic. desde Nueva York. 21.15 a 21.30: Notic. desde B. B. C. de Londres.

L S I RADIO MUNICIPAL — 10.15: Varied. internac.; 12: Orquesta Municipal de Arte Popular dirig. Juan de Dios Filiberto; 12.

BUENOS AIRES

DIVERSAS CEREMONIAS EN HOMENAJE A SAN MARTÍN HUBO AYER EN CHIVILCOY

CHIVILCOY, 26. — Procedente de Trenque Lauquen, llegó a esta ciudad el interventor federal de la provincia de Buenos Aires, acompañado por sus secretarios de Obras Públicas y de Gobierno y otros funcionarios.

En horas de la mañana las autoridades municipales y la comitiva se trasladaron a Chivilcoy Sur, para recibir al jefe de la misión nacional y demás acompañantes, desde donde recorrieron el largo trecho hasta el centro de la ciudad. Desde uno de los balcones de la Municipalidad, dió la bienvenida el comisionado, y a continuación habló el interventor. En seguida, la comitiva llegó hasta la escuela No. 5, donde se realizaron los actos preparados para el 17 del actual, y que debido a la lluvia fueron suspendidos para hoy. En el "hall" de la escuela se había colocado una placa de bronce donada por el Instituto Sanmartiniano, filial Chivilcoy, que auspiciaba el bautismo de la escuela con el nombre de Remedios de Escalada de San Martín, como un homenaje a la fecha. A continuación el interventor y la comitiva salieron al patio de la escuela, procediéndose a izar la enseña patria en el mástil por el director general de Escuelas. Cantaron el Himno Nacional los alumnos y en nombre del Instituto Sanmartiniano, filial Chivilcoy, pronunció un discurso el presidente, doctor Luis Tiscornia. Contestó la directora del establecimiento, Da. Isidora Ostolaza de Cagnone. Luego se cantaron algunas canciones por los alumnos y, terminada la ceremonia, la concurrencia se dirigió al local del Prado Español, donde las autoridades municipales fueron obsequiadas con un almuerzo popular.

Hablaron en esa oportunidad el secretario de Gobierno, el secretario de Obras Públicas y, a insistencia de los presentes, el interventor federal.

El número principal del programa de homenajes al Libertador lo constituía la inauguración parcial de las obras del polígono de tiro que la Sociedad Tiro Federal Argentino General José de San Martín, de esta ciudad, ha hecho construir en sus propios terrenos, con fondos de la ayuda nacional y provincial, donaciones y cuotas de socios.

El Pbro. Conti bendijo las obras del polígono, el mástil, que estaba custodiado por el cuerpo de bomberos voluntarios, que hacía su primera presentación en la ciudad; la bandera argentina y un cuadro en mayólica del general San Martín, donación de doña María C. de Basso Dastugue. A continuación fué izada en el mástil la enseña patria, mientras la banda del regimiento 6 de infantería, de Mercedes, venida ex profeso, tocaba oración. Luego el mismo conjunto ejecutó el Himno Nacional, el que fué cantado por el público, y a continuación el presidente de la institución, Sr. Julio Cánepa, pronunció su discurso de inauguración. Después el subsecretario de Obras Públicas de la provincia habló en nombre del titular de ese ministerio, cerrando los discursos el coronel Suárez Girado, director general de Tiro y Gimnasia.

Pasados al "stand" de tiro, ante la baranda de tiradores y en posición de cuerpo a tierra, el director general de Tiro y Gimnasia hizo el primer disparo inaugural, sobre un blanco a 300 metros.

Recorridas las instalaciones, el interventor y su comitiva se dirigieron al palacio municipal, donde las autoridades de la dependencia les ofrecieron un vino de honor. Allí usó de la palabra el Dr. Schiaffino, dando así por terminados los actos preparados en homenaje a San Martín por la Municipalidad, el Tiro Federal Argentino de ésta y el Instituto Sanmartiniano local, que habían suspendido los actos la semana pasada. Todos los visitantes se ausentaron en seguida para sus respectivos destinos.

SAN NICOLAS

Ha sido recordada la llegada de los primeros salesianos

SAN NICOLAS, 26.—Con motivo de haberse cumplido 70 años de la llegada de los primeros sacerdotes salesianos de San Juan Bosco a esta ciudad, donde fundaron el colegio que lleva su nombre, el primero en el país, se realizaron actos para conmemorar el acontecimiento.

—El 29 del actual cumplirá la Escuela Normal de esta ciudad el 57º aniversario de su fundación. Se organizan varios actos para festejar el acontecimiento, entre otros una misa en memoria de los profesores y alumnos fallecidos y un homenaje a los profesores fundadores.

MAR DEL PLATA

La ciudad rendirá su homenaje a Rivadavia

MAR DEL PLATA, 26.—Con diversos actos será recordado en esta ciudad el centenario de la muerte de Bernardino Rivadavia. La Dirección Municipal de Cultura ha preparado un vasto programa, que comprende: conferencia de la Sra. Soledad Barroso de De la Plaza, mañana a las 18.30, en el salón de actos de la Escuela Normal Municipal; otra a cargo del profesor D. Luis Jorge Giménez, pasado mañana a las 18.30, en el salón de actos de la Municipalidad; el día 30 a la misma hora, un acto artístico cultural en el Hogar Saturnino Unzué, con la dirección de la señora Agustina F. Miranda de Pereda, y una conferencia a cargo de la Sra. Celma Rodríguez de Castro; el 31 a las 10.30, en el salón de actos del Colegio Santa Cecilia, una disertación a cargo de la Srta. Perla Scabini; a las 19 del mismo día, en el Instituto de Cultura Popular, una conferencia por el Sr. Norberto Pezzati. El 1o. de septiembre a las 18.30 pronunciará una conferencia el profesor Sr. Enrique Oriandini, y el día 2 a las 19, conferencia a cargo de Mariano de Vedia y Mitre, sobre distintos aspectos de la personalidad de Rivadavia, en el salón de actos de la Municipalidad. Ese mismo día se procederá a izar la bandera en el mástil ubicado en la plaza Mitre, realizándose luego un acto al pie de la estatuta del prócer, en la misma plaza.

SAN FERNANDO

Se celebró la victoria aliada

SAN FERNANDO, 26.—Alcanzó lucimiento la comida de la victoria servida en la sección Bomberos del Club San Fernando, organizada por el Ateneo Popular Esteban Echeverría.

Rodearon la mesa principal los organizadores del acto, el comisionado municipal, el agregado de prensa y propaganda de la embajada de Gran Bretaña; D. Carlos A. Taquini, y representantes de las numerosas instituciones que se adhirieron al homenaje. El local, adornado con las banderas de las naciones aliadas y ocupado por más de 400 comensales, ofreció un aspecto interesante, realzado por la presencia de numerosas damas. A los postres hablaron el estudiante Miguel A. Corti, don Pedro F. Calvo, quien se refirió a la personalidad del Sr. Taquini, a quien le fué obsequiado un pergamino recordatorio; el obsequiado, Sr. Taquini, y el agregado de prensa de la embajada británica, Sr. F. R. Robertson.

ADROGUE

Misa de acción de gracias por la terminación de la guerra

ADROGUE, 26.—La junta parroquial de la Acción Católica Argentina local y sus entidades adheridas han resuelto hacer oficiar, en la iglesia de San Gabriel, una misa de acción de gracias por la terminación de la guerra mundial y el advenimiento de la paz. A dicha ceremonia han sido invitados las autoridades locales, entidades culturales y deportivas del partido y alumnos de establecimientos de educación.

Fallecimiento

ADROGUE, 26.—A la edad de ochenta años falleció en ésta la Sra. Beatriz Siritto de Raineri, antigua vecina que pertenecía a una de las primeras familias que se radicaron en Almirante Brown.

La noticia de su deceso fué lamentada, siendo sus restos inhumados en el cementerio de Villa Calzada.

Fallecimiento

MAGDALENA, 26.—A una honda manifestación de pesar dió motivo el sepelio de Da. Sebastiana Aranis de Olariaga, realizado en el cementerio local, luego de un oficio en la iglesia parroquial. La extinta pertenecía a una antigua y arraigada familia de esta localidad.

Casamiento

SANTA LUCIA, 26.—Fué bendecido en la Capital Federal el matrimonio de la Srta. Pilar Martínez con el Sr. Juan José Allende.

Sepelio de la víctima de un crimen en Tapalqué

TAPALQUE, 26.—Se realizó el sepelio del apreciado vecino D. José A. Livio, quien fué asesinado recientemente, en el camino a Las Flores, por un individuo que ocupó el automóvil de aquél. La ceremonia sirvió para evidenciar las simpatías ganadas por el extinto, más visibles en esta ocasión por las circunstancias trágicas en que halló la muerte.

Acompañó a los restos un cortejo numeroso, índice cabal de la penosa impresión causada en el vecindario por el fallecimiento del Sr. Livio, quien era una persona joven, afable, de hermosas prendas morales, y pertenecía a una antigua y prestigiosa familia de la localidad.

Sociales

SAN ANDRES DE GILES, 26.—Profundo sentimiento de pesar causó el inesperado fallecimiento de Da. Clotilde Nascimbene de Bonetti. La extinta estaba vinculada a numerosas y conocidas familias de ésta. Sus restos fueron inhumados en el cementerio local, ante numerosa concurrencia.

—También ha sido muy lamentado el fallecimiento, ocurrido en su residencia de Luján, del antiguo vecino de ésta D. Pedro Carmiglia.

ENTRE RÍOS

En Rosario Tala entregóse una bandera a un regimiento

ROSARIO TALA, 26.—Con la presencia del interventor federal se realizaron los actos de la bendición y entrega de la bandera del batallón de artillería pesada y del juramento de la misma por los conscriptos incorporados a la guarnición local.

Contribuyó al mejor éxito de estas ceremonias la concurrencia de los alumnos de las escuelas nacionales y provinciales y numeroso público.

También contó con la influencia de gran cantidad de fieles la misa de campaña que fué oficiada en la plaza Libertad.

A mediodía fué servido un almuerzo criollo en honor del interventor, quien a los postres hizo uso de la palabra para decir, entre otros conceptos, que "de acuerdo con lo prometido por el primer magistrado de la Nación, general Farrell, en breve el país recobrará su normalidad constitucional, realizándose elecciones en toda la República, presentándose en esa oportunidad la ocasión de que el pueblo sepa elegir sus gobernantes, eligiendo entre los buenos lo mejor, a fin de que los ideales y propósitos que inspiraron a los promotores de la revolución del 4 de junio sea la realidad deseada para el bienestar de la patria".

Han comenzado en Villaguay los festejos de Santa Rosa de Lima

VILLAGUAY, 26.—Con el fervor religioso que es tradicional en esta población comenzaron los actos en homenaje a su santa patrona, Santa Rosa de Lima. Este año los actos se verán realzados con la presencia del arzobispo de Paraná, monseñor Zenobio L. Guilland, quien llegará a esta ciudad, en visita pastoral, mañana, sábado.

Con este motivo llegó el arzobispo, a quien dió la bienvenida en nombre de la ciudad el comisionado municipal, D. Bernardino T. Zaburlin; en el atrio de la iglesia de Santa Rosa monseñor Guilland fué saludado por D. Bernardo Kinen Zunino, quien habló en nombre de los católicos. Dentro del templo dirigieron la palabra al público el cura párroco, Pbro. Angel Taquella, y el arzobispo. Además, se realizarán estos actos: mañana, por la mañana, visita pastoral de monseñor Guilland a Villa Clara; martes 28, por la mañana, visita pastoral del arzobispo a Villa Dominguez; miércoles 29, a las 10, distribución de víveres a los pobres en el patio parroquial; jueves 30, misas de comunión general de fieles a las 6, 7, 8 y 10; a las 11, procesión con la imagen de la santa patrona, por varias calles de la ciudad, desfile ante la imagen de un millar de jinetes y Tedéum; a las 13, en el local del Círculo Católico de Obreros, banquete, con la asistencia de las autoridades eclesiásticas, civiles y militares; a las 15, en el estadio del Club Barrio Sur, partido de futbol entre las primeras divisiones de Barrio Sur y Nacional, de la ciudad de Salto, República del Uruguay; a las 18 y a las 19, conferencia a cargo de Mariano de Vedia y Mitre, sobre distintos aspectos de la personalidad de Rivadavia, en el salón de actos de la Municipalidad. Ese mismo día se procederá a izar la bandera en el mástil ubicado en la plaza Mitre, realizándose luego un acto al pie de la estatuta del prócer, en la misma plaza.

TUCUMÁN

CON LOS ACTOS DE AYER CULMINÓ LA CELEBRACIÓN DEL CONGRESO MARIANO

TUCUMAN, 26.—Con los actos realizados hoy, culminó la celebración del primer Congreso Mariano Diocesano. Como en días anteriores, en todas las iglesias se celebraron misas de comunión general con cánticos y pláticas sobre la devoción mariana. A las 10.30 el nuncio apostólico, monseñor Fietta, ofició en la Catedral una misa pontifical, teniendo como Pbro. asistente al vicario general de la diócesis, monseñor Ramiro Pego Fuentes; como diáconos de trono a los presbíteros Emigdio Courel y César Padilla, y como diáconos de altar al Pbro. Armando Tolosa Basail y monseñor José Albornoz. Actuó de maestro de ceremonias el Pbro. José I. Bassols. Al evangelio ocupó la cátedra sagrada monseñor Fasolino, obispo de Santa Fe, cuyo sermón versó sobre "La realeza universal de María, su asunción y coronación en los cielos". Al terminar la misa pontifical el nuncio impartió la bendición papal.

Un acto de proporciones fué la procesión realizada por la tarde para clausurar el congreso. La partida de la columna se efectuó desde la plaza Urquiza y mucho antes de la hora indicada para el desfile se había congregado a lo largo del trayecto una numerosa concurrencia. El aspecto que presentaba la calle Veinticinco de Mayo hasta la plaza Independencia era imponente. Por ella se encaminó la procesión, cubriendo una buena parte de la calle la abigarrada multitud que formaban los niños y jóvenes de ambos sexos de los establecimientos religiosos. Detrás seguían las asociaciones religiosas de mujeres, que llevaban la primera de las imágenes de la Virgen, la de la Inmaculada Concepción. Más atrás aparecían las de Nuestra Señora de Lourdes, de Nuestra Señora del Rosario y congregaciones de la Virgen del Carmen, María Auxiliadora y el Corazón de María. Realizado el trayecto indicado, la procesión llegó a la plaza Independencia, donde el obispo diocesano, monseñor Barrere, pronunció el discurso de clausura. Con ello se dió fin al congreso, alcanzando los actos singular lucimiento.

Mañana a las 10, monseñor Fietta recibirá el saludo de los sacerdotes de la diócesis, y el martes emprenderá el regreso a Buenos Aires.

Adhesión al Congreso

TUCUMAN, 26.—En los salones de un regimiento local se ofició una misa en memoria del Soldado Desconocido de la Independencia, y como acto de adhesión al primer Congreso Mariano Diocesano. A la ceremonia asistieron el interventor interino, autoridades eclesiásticas, funcionarios y numerosas personas.

Adhesión de varios profesionales al socialismo

TUCUMAN, 26.—Un grupo numeroso de profesionales envió una nota al secretario de la Federación Socialista local, Alberto Villagra, en la cual expresaba su adhesión a ese partido y la resolución de prestarle todo el calor de su entusiasmo y de su capacidad de trabajo.

Los firmantes se extienden en diversas consideraciones acerca del momento político actual y manifiestan que el mismo exige de todos los hombres de ideas una acción decidida, por lo cual no vacilan en ingresar al partido de sus simpatías, el que realiza, dicen, una acción paralela a los sentimientos de la mayoría de la masa obrera y de todas las clases sociales de la provincia.

BAHÍA BLANCA

HUBO UNA MANIFESTACIÓN POR LA VICTORIA DE LAS NACIONES UNIDAS

BAHIA BLANCA, 26.—Esta ciudad, a través de sus expresiones más representativas en el plano democrático, celebró esta tarde con un acto, que alcanzó profunda significación espiritual, el triunfo de las Naciones Unidas sobre el totalitarismo.

Organizado por las instituciones gremiales, deportivas y culturales, la Unión Cívica Radical y los partidos Socialista y Comunista, congregó desde el primer momento a varios miles de personas. Previamente al acto, en la esquina de las calles Alsina y Chiclana, donde fué levantada la tribuna, se organizó una manifestación en la avenida Alem, frente al Teatro Municipal, donde hicieron uso de la palabra los representantes de varias entidades adheridas. Luego se inició el desfile de la columna cívica, encabezada por las banderas de las Naciones Unidas. Al pasar por las distintas calles que comprendió el desfile los manifestantes fueron objeto de prolongados aplausos.

Los manifestantes se congregaron luego en la esquina mencionada y en seguida inició los discursos el doctor Julio César Martella, en nombre de las entidades organizadoras del acto. Le siguieron en el uso de la palabra los Sres. Luis Presti, en representación del Partido Comunista; Pablo Lejarraga, por las instituciones profesionales; Ricardo Baeza, por la Unión Cívica Radical, y Agustín E. Arrieta, por el Partido Socialista.

En un momento dado, con motivo de los conceptos del orador comunista, alusivos a la actitud colaboracionista de ciertos dirigentes radicales con el Gobierno, partieron del público algunas expresiones hostiles, sin que la incidencia tuviera otras derivaciones.

Renovó autoridades la Asociación de Ganaderos

BAHIA BLANCA, 26. — Se reunió la Asociación de Ganaderos de Bahía Blanca, con la presidencia del Sr. Vicente Biocca, y después de considerar diversas cuestiones procedió a la elección parcial de la comisión directiva.

Fueron elegidos titulares el Dr. Manuel Alvarez Fourcade y los señores Pedro J. Orozco, José Bara y Juan Ibarguren.

AVELLANEDA

Homenaje a dos artistas fallecidos

La Asociación Gente de Arte de Avellaneda tributó homenaje en memoria de dos de sus socios fundadores, fallecidos en recientes fechas: D. Jorge R. Paredes y D. Alfredo Sturla. Numerosos asociados de la entidad se reunieron en el cementerio local y descubrieron placas recordatorias en la tumba de los extintos, oportunidad en que usó de la palabra el Sr. Wilfrid R. M. Galán.

SALTA

Llegada de dos interventores federales

SALTA, 26.—Llegaron en avión, de la Capital Federal, los interventores federales de la provincia, Sr. Arturo S. Fassio, y de Corrientes, Dr. Ernesto Francisco Bavio.

CHUBUT

Visita de médicos a Puerto Madryn

PUERTO MADRYN, 26.—Realizó una detenida visita a la Asistencia Pública local, que dirige el Dr. Roberto Buzzi, el secretario general de la Dirección de Salud Pública, Dr. Rodolfo Rey Sunay, quien fué acompañado por el secretario de la Gobernación, D. Rafael Grillo, y los doctores Zabaleta y Rossi, del Rawson.

GRAFODRAMAS

Por Luis J. Medrano

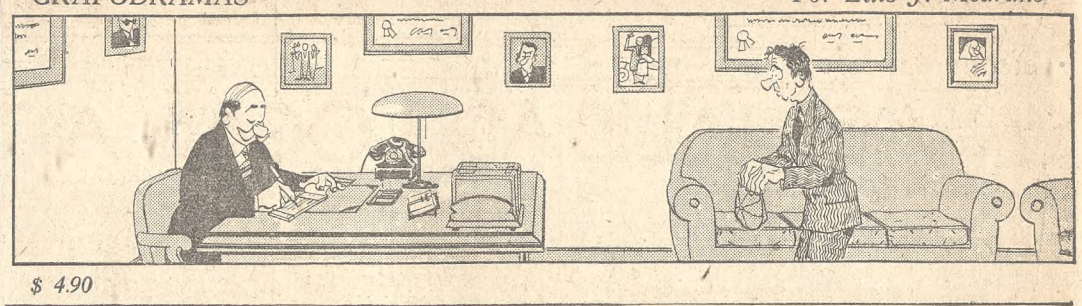

$ 4.90

¿Cutis Seco? use Crema Pond's "S"

Esta noche, antes de acostarse, cubra su cuello y cara con esta crema. Déjela cinco minutos, o úsela como una crema de noche. Y mañana "palpe" los suavísimos resultados. La acción de la crema POND'S "S" es efectiva porque:

1 - Contiene Lanolina, el ingrediante más similar al aceite natural.

2 - Esta Lanolina ha sido "homogeneizada" para su mejor absorción.

3 - Y contiene también un emulsionador para un extra de suavidad.

COMPRO CASA
VIEJA CENTRAL — U. T. 31-5605

PILOTOS
muy finos de tela importada, liq. fáb., gran stock al contado o a créditos. BOEDO 1043

SE VENDE
Regio comedor de la casa Jansen con 6 sillas, asiento cuero, mesa alargada de laca negra, Dressoir con tapa mármol negro. ARENALES 2027, de 9 a 12 1/2 h.

Vida Nueva Para Sus Corbatas Viejas
tendrá usted en Casa Leticia, limpieza y renovación, se retira a domicilio, SAN JUAN 2337, p. 5o. d. 56, U. T. 23 - 4385

Reloj "Calame Robert & Girard"
antiguo a cilindros, oro 18 k., para hombre, tapa grabada a mano. — VENDO. RIVADAVIA 8662 — U. T. 67 - 7339

BABY DKW 39
impecable sedan 4 asientos, como nuevo, 300 km. 20 hs. vende hoy ingeniero por viaje, Salta 459, de 10-12 y 16-18 únic.

HACEMOS
ropa fina a medida, para novias y bebés, cama y mesa, se aceptan telas. 42 - 7266

CUADROS
Compra "CASA ESPAÑOLA", 26 - 1900, muebles, pianos, adornos, marfiles, libros

EXPORTADORES: comerciante radicado IMPORTADORES - España embarcará 10 Setbre., solicita representaciones o interesados compras-ventas aquel país. — CASILLA CORREO 2953 —

HIPOTECAS AL 5 % EN 1a. y 2a.
Si casas, edificios de renta para edificar, renovar y ampliar hipotecas, Capital y Pcia. Av. R. S. PEÑA 720, 2o. p., dept. E
62 - 5908 — RIVADAVIA 3182

TITULO ARCA
$ 30.000 transfiero, llamar de 15 a 18 hs. U. T. 33 - 7155

PAGO BIEN - 67-7177
Compro muebles, pianos, adornos, porcelana, objeto de arte, heladera eléctrica, caja de hierro, alfombras
Charcas 1551. 44-3627. KREIMER

ZAPATOS USADOS
SUELA GOMA CREP
COMPRO AL TRIPLE DEL VALOR QUE PAGO CUANDO NUEVOS
SALTA 821 — U. T. 26 - 1375
Atiendo todo el día y voy a domicilio

EL CUARTITO
MONTEVIDEO 1023
Talleres de la Sociedad de Beneficencia Hermanas de Dolores. Exposición y venta de los trabajos de lencería, bordados a mano y a máquina, manteles, bebés, telares, etc. Se reciben encargos.
PRECIOS MODICOS

RESTAURACIONES
Muebles de arte antiguo, tratamiento de la polilla, reconstitución de pedazos. Marfiles, porcelanas, bronces Coromandel, muebles Boule, piedras duras. Trabajos perfectos por especialistas, sobre piezas de valor únicamente. 32 - 0990

AVICULTOR y APICULTOR
muy competente y con larga práctica en el país y que conozca perfectamente el cuidado de aves finas y el manejo de incubadoras, criadoras y cría de pollos en baterías, para importante criadero. Exijo amplias referencias de competencia y honradez para ocupar este puesto. Contestar indicando condiciones, sueldo, nacionalidad y estancias o criaderos donde trabajó anteriormente, tiene que ser sólo persona de trabajo personal. Contestar por carta a las iniciales G. N. C. CORREO 3200

ANALISIS CLINICOS
Doctores Marcé del Pont y Ramos Mejía. Médicos, Laboratorio — CHARCAS 1535.

PIANO COMPRO AL CONTADO 35 - 8550

$ 7.500.-
Cupé Chevrolet 40, lujo, perfecto estado, tapizado cuero, gomas b/b 6 telas, mburnas, radio m/42, accesorios por $ 2.000.— Pedro Echagüe 1456, ver de 9 a 13 horas

OPORTUNIDAD UNICA
Jgo. living, seg. mano, tapiz. felpa con almohadones, con compl. fundas $ 230.— Nuevo jgo. livg. estilo frcés., tap. beige $ 290.— TAPICERIA PARANA 1012

SANTA FE 900 y SUIPACHA
SE ALQUILA
Entre piso y Sub-suelo con 20 mts. de frente s/Sta. Fe
Transformándose para locales conforme al proyecto existente
Dirigirse: RECONQUISTA 199

TRANSFERENCIAS de Departamentos
y CASAS con o sin muebles, permutas, etc. Lea los avisos Clasificados de la sección 61|B

COMPRO MUEBLES - PIANOS
Porcelanas, marfiles, antigüedades, cuadros, platería, petit meubles franceses e ingleses, objetos de arte y regalos
62 - 5908 — RIVADAVIA 3182

NO REGALE, VENDA
Altos precios se pagan por trajes hombre, vestidos, adornos, porcelanas, muebles y todo obj. de valor a JOHNNY, 44 - 9365

SIN ESTRENAR
Se alquilan deptos. 2, 3 y 4 habit., calef., heladera, luz, aire, a 1 c. de Corrientes. Av. JUAN B. JUSTO esq. CAMARGO

Colchón "PULLMAN"
legítimo, de fama universal. Auténticos. Precio sin competencia
CHARCAS 1365 — U. T. 41 - 2152

AGENTES
por renovarlos nec. en todas las localidades del país p/ofrecer hipotecas. Alta comisión — C. CORREO 6, Bs. As.

GOLF
Juego de palos completo con bolsa cuero perfecto estado, Wilson, $ 500. Verlo: CARLOS PELLEGRINI 1163

MAG. OLEOS, FLORES Y FRUTAS
at. Van der Ast, biombo "Coromandel", sofá y sill. L. XVI de "Forest", 100 copas "Baccarat", bargueño, mesa-libro. — Vdo. 14.30 a 19 h. — URUGUAY 1266

"EL MECANOGRAFO TACTIL CASELLI"
Aprenda y enseñe mecanografía al tacto por este prodigioso método argentino. Texto y material de adiestramiento en las buenas librerías

¿Su Radio Funciona Mal?
Talleres Norte le facilitará una mientras arregla la suya. Tenemos la lámpara de radio que Ud. busca. - Pueyrredón 1799 U. T. 41 - 6641 y 41 - 5815

POR AUSENTARME
Cédo a persona culta y responsable mi negocio de art. p. señoras y regalos, Debe disp. de sólida garantía efectivo. Tr.: h. y mañ., RIVADAVIA 6568

VESTIDOS DE OCASION
Líquido selecta variedad de vestidos de ocasión, Tailleur, seda natural, modelos imp., verdaderas oport. por liq. stock de invierno, Montevideo 928, 5º, Depto D, U. T. 41-2945

MUEBLES DIRECTAMENTE EN LA FABRICA
Dormitorios, Comedores, Living-rooms y Muebles sueltos en Francés, Inglés, Provenzal, Rústico — 30 o|o de economía — RIVADAVIA 2902

DI SANTO Hnos.
EXTRAORDINARIO REMATE EN MUEBLES PARA OFICINAS
CAJAS DE HIERRO - FICHEROS METALICOS - ESCRITORIOS - JUEGO DE CUERO - BIBLIOTECAS - MAQ. ESCRIBIR - SUMAR - CALCULAR
TRICICLO MOTOR HUSCUARNA, PAT. 45 DE REPARTO Y NUEVO
HOY a las 15.30 en SARMIENTO 357

COMPRO BRILLANTES ALHAJAS, PLATINO, ORO
Consulte antes de vender - U. T. 35-8975
TUCUMAN 887

BAÑADERAS, LAVATORIOS
Juegos en colores, sanitarios, ocasiones en averías - Vendo - RIVADAVIA 2199

VESTIDOS REGIOS DE OCASION
y de madrina, vendo, muy baratos. SANTA FE 873, entrepiso

QUIMICO FARMACEUTICO
argent., técn. en gases, tóxicos, filtros p. máscaras e ind., aprob., desea cargo respons. en ind. o labor. de espec. o drogas. P. R. C. Central, L. 99.355

Champagne "MOGNONI"
SIDRA - OPORTO - JEREZ
Se atienden pedidos del interior
MOGNONI Hnos. Gallo 1041. U. T. 41-5036

COMPRO TRAJES
Pianos, muebles, adornos, radios
42 - 8588 — CASTRO

NECESITAMOS 130.000 pesos
para intersarlo en nuevo negocio de importación de importante manufactura, cuya distribución nos ha sido confiada para Argentina. Por teléfono: 37-6634. Cartas Sr. M., S., BELGRANO 2573

Esquina Central
BME. MITRE 1600 ESQ. MONTEVIDEO
Local en terminación, con depto. 4 ambientes en altos, 18 mts. de vidriera. TRATAR BERNASCONI, VICTORIA 673

INVESTIGACIONES PRIVADAS "LA DEFENSA"
Autorizada por la Policía Federal. Se ocupa de vigilancias de personas, averiguaciones de toda índole, paraderos, etc. Avenida de MAYO 749, 4o. piso — U. T. 34-3849. Atiende de 9 a 12 y de 14 a 17.30 Sábados de 9 a 12

Huevos de Patos "VICCAS"
PARA INCUBAR
$ 5.— m|n. la Docena
(con envase y flete pagos)
INRUR S. A. — Reconquista 46
U. T. (33) Av. 4332 - 9968

RECAUCHUTEX
ARGENTINA
RECONSTRUYE CUBIERTAS CON GARANTIA ESCRITA
Pida prospectos a ESMERALDA 433 — U. T. 31 - 1771
TALONES ROTOS
SUCURSAL: RIVADAVIA 9070

SE ALQUILA
Sobre Avd. SANTA FE - Est. Palermo
AMPLIOS LOCALES PARA NEGOCIO
EN EDIFICIO ADMINISTRATIVO F. C. PACIFICO ACTUALMENTE EN CONSTRUCCION
Ocurrir: Aslan y Ezcurra, Montevideo 690

Casa LAZARO COSTA
Servicios de calidad
Callao y Santa Fe — Rioja 280

SEPELIOS

✝ **TERESA PEREZ Vda. DE CARASCO**, q. e. p. d., falleció el 26 de agosto de 1945, confortada con los auxilios de la santa religión y la bendición papal.—Sus hijos Francisco Antonio y Juan José; su hija política Dominga María Antonia Traverso de Carrasco; sus hermanas Adoración Pérez de Navarro y María Pérez Vda. de Gómez (ausente); sus nietos Nelly Teresa y Juan José; sus hermanos políticos, sobrinos y demás deudos invitan a sus relaciones a acompañar los restos de la extinta al cementerio del Norte hoy lunes 27 a las 15.15.—Casa mortuoria, Ruiz Díaz 46.—Servicio fúnebre Casa Cichero. S

✝ **Dr. ISAAC ARANIBAR**, Q. E. P. d., falleció el 26 de agosto de 1945, confortado con los auxilios de la santa religión y la bendición papal.—Sus hijos Virginia Aranibar Uriburu de Rache, Manuel, José, Raúl y Jorge Carlos Aranibar Uriburu; sus hijos políticos Elena Neira y Pablo Rache, hermanos políticos y demás deudos invitan a sus relaciones a acompañar los restos del extinto al cementerio del Norte hoy lunes 27 a las 10.30, y a la misa de cuerpo presente, que se oficiará en la iglesia del Carmelo a las 11.—Casa mortuoria, Santa Fe 2992. 3o. F.—Servicio, Casa Mirás, Callao y Córdoba. S

✝ **JUAN JOSE CAVALLARI**, Q. E. P. d., falleció el 26 de agosto de 1945, confortado con los auxilios de la santa religión y la bendición papal.—Su esposa, Elisa G. de Cavallari; sus hijos, Nelly María, Zulma Elsa y Julio César; sus hermanos Catalina C. de Del Pratto, Filomena C. de Marcati, José Lepido, Antonio, Antonio, María C. de Campana, Elena, Eugenia C. de Denna, Tomás C. de Campana, hermanos políticos, tíos, sobrinos, primos y demás deudos invitan a sus relaciones a acompañar sus restos al cementerio del Oeste, hoy a las 16.30.—Casa mortuoria: Salguero 733.—Luchetti Hnos., Gaona 2777|79, U. T. 59-2988. S

✝ **PEDRO FIGUEREDO**, Q. E. P. D., falleció el 26 de agosto de 1945, confortado con los auxilios de la santa religión y la bendición papal.—Su esposa, Julia Bisso de Figueredo; sus hijos María Julia Figueredo de Iturralde y Pedro Luis; sus hijos políticos Agustín Iturralde y Nélida Rada de Figueredo; sus hermanas Mercedes y Carmen Figueredo; sus nietos, sobrinos, primos y demás deudos invitan a sus relaciones a acompañar sus restos al cementerio del Oeste hoy 27 a las 16.—Casa mortuoria, Torrero 884, p. 2o.—Casa Carlos Tarulla, S

✝ **JUAN CROUZET**, Q. E. P. D., falleció el 26 de agosto de 1945, confortado con los auxilios de la santa religión y la bendición papal.—Su esposa, Amelia Novaro de Crouzet; sus hijos Amelia C. de Micheli, Esther C. de Uhalde y Fernando Crouzet Novaro; sus hijos políticos Quinto Aurelio Micheli y Pedro Rodolfo Uhalde; su nieta Lita Micheli; sus hermanos políticos, sobrinos, primos y demás deudos invitan a acompañar sus restos al cementerio del Oeste hoy a las 9.15. En la basílica de Ntra. Sra. de Buenos Aires (Gaona 1730) se oficiará una misa de cuerpo presente a las 9.30.—Casa mortuoria: Avda. San Martín 1920. — Casa Gitelli Hnos., Rivadavia 5281. S

✝ **JOSEFINA PITTAU Vda. DE BINAGHI**, q. e. p. d., falleció el 26 de agosto de 1945, confortada con los auxilios de la santa religión y la bendición papal.—Sus hijos Luis A., Rosa L., Leandro B., Ricardo E., Juan E., Elena L., Marcelino A., Arnaldo G., Elvira B. de Mendiondo y Carmen S.; Sus hijos políticos Esperanza Guastavino, María Baade, Romelia Fiant y Alfredo Mendiondo; sus hermanos Juan Pittau y Angela P. de Winkler; sus hermanas políticas; sus nietos, sobrinos, primos y demás deudos invitan a sus relaciones a acompañar los restos de la extinta al cementerio del Oeste hoy lunes 27 a las 16 hs.—Casa mortuoria, Emilio Lamarca 62.—Servicio, Casa Mirás. Callao y Córdoba. S

✝ **LUISA FACCINI DE SANTIA**, Q. E. P. D., falleció el 26 de agosto de 1945, confortada con los auxilios de la santa religión.—Su esposo, Luis Santia; sus hijos Juan L., José, Luis, Lorenzo, Benito, Florentino, Hermenegildo R., Juanita S. de Sillon, Ursula S. de Gallo y Luisa S. de Bonetti; sus hijos políticos Luis Sillon, Bartolomé Gallo, Carlos Bonetti, Teresa Rosso, Angela Punte, Josefa Punte, Magdalena Nascimbene, María Tava, Rita Bava y Catalina Maggio; hermanos, nietos y demás deudos invitan a acompañar sus restos al cementerio del Norte hoy lunes 27 a las 15.30 horas.—Casa mortuoria: Perú 1371, 5o. C. Casa Iribarne, Callao 416, Paraguay 3647|57. S

✝ **PIO COLLIVADINO**, Q. E. P. D., falleció el 26 de agosto de 1945.—Su hermano Fortunato e hijas participan su fallecimiento y que sus restos serán inhumados hoy 27 de agosto a las 9.30 horas en el cementerio del Oeste.—S/c.: Pavón 1492. 36392-S

✝ **PIO COLLIVADINO**, Q. E. P. D., falleció el 26 de agosto de 1945, confortado con los auxilios de la santa religión y la bendición papal. — Sus sobrinos Rosa C. de Azzali, Carlos S. y Emilio A. F., y demás sobrinos, sobrinos políticos, primos y demás deudos participan que los restos del extinto serán inhumados hoy a las 9.30 en el cementerio del Oeste.—Casa mortuoria: Sáenz Peña 1508.—Servicio Luis J. Piccardo y Cía. 36089-S

✝ **PIO COLLIVADINO**, MIEMBRO de la Academia Nacional de Bellas Artes, q. e. p. d., falleció el 26 de agosto de 1945.—La mesa directiva de la Academia Nacional de Bellas Artes invita a los miembros del cuerpo a acompañar los restos de su colega al cementerio del Oeste hoy a las 9.30.—Casa mortuoria: Sáenz Peña 1508. S

✝ **PIO COLLIVADINO**, Q. E. P. D., falleció el 26 de agosto de 1945.—Las autoridades del Teatro Colón invitan a acompañar los restos de su ex Presidente al cementerio del Oeste hoy a las 9.30.—Casa mortuoria: Luis Sáenz Peña 1508. S

✝ **PIO COLLIVADINO**, Q. E. P. D., falleció el 26 de agosto de 1945, confortado con los auxilios de la santa religión.—La Dirección de la Escuela Nacional de Bellas Artes "Prilidiano Pueyrredón" invita al Personal Docente, Administrativo, alumnos y ex alumnos a acompañar los restos del digno ex Director y Profesor del establecimiento hoy lunes a las 9.30 al cementerio del Oeste.—Casa mortuoria: Luis Sáenz Peña 1508. 36296-S

✝ **PIO COLLIVADINO**, Q. E. P. D., falleció el 26 de agosto de 1945.—La Asociación Estímulo de Bellas Artes invita a sus asociados a acompañar sus restos al cementerio del Oeste hoy a las 9.30.—Casa mortuoria: Luis Sáenz Peña 1508. S

✝ **PIO COLLIVADINO**, Q. E. E. P., falleció el 26 de agosto de 1945, confortado con los auxilios de la santa religión.—La Dirección de la Escuela Nacional de Bellas Artes (Preparatoria) "Manuel Belgrano" invita al personal docente, administrativo, alumnos y ex alumnos a acompañar los restos del que fuera su digno director hoy lunes a las 9.30 horas.—Cementerio del Oeste.—Casa mortuoria, Sáenz Peña 1508. S

✝ **CARMEN DORMAL DE GRAMAJO**, q. e. p. d., falleció el 26 de agosto de 1945, confortada con los auxilios de la santa religión y la bendición papal.—Sus hijos Helena M. U. de Elissondo, Pedro J. y Cecilia A.; sus hijos políticos Luis Elissondo y Theodora D. de Uhalde; sus nietos Hilda A., Carlos R. y Berta T. Uhalde; sus hermanos políticos, sobrinos y demás deudos invitan a sus relaciones al funeral que por el eterno descanso de su alma se celebrará en la Basílica de Ntra. Sra. de la Merced hoy lunes 27 a las 11 horas. MF

✝ **FERRUCCIO ITALO ORLANDO**, q. e. p. d., falleció el 28 de febrero de 1945, confortado con los auxilios de la santa religión y la bendición papal.—Su esposa, Luisa Paganini de Orlando; sus hijos Aquiles, Témide, Luisa O. de Foa, Clelia, Lina, Roberto, Angela, Gilda Cichero de Orlando y Dr

LA NACION

BUENOS AIRES, LUNES 27 DE AGOSTO DE 1945

LA ACTUALIDAD LOCAL A TRAVES DE LA FOTOGRAFIA

EL HOMENAJE AL SOLDADO DESCONOCIDO DE LA INDEPENDENCIA

Frente al mausoleo de Belgrano

En la Catedral. Depositando la urna junto a los restos del Libertador

← Las autoridades nacionales, los representantes militares de los países americanos y público, en la calle Florida, tras la cureña que conducía los restos

FOTOGRAFIAS DE LA NACION

RIVER PLATE Y VELEZ SARSFIELD EMPATARON EN UN GOL

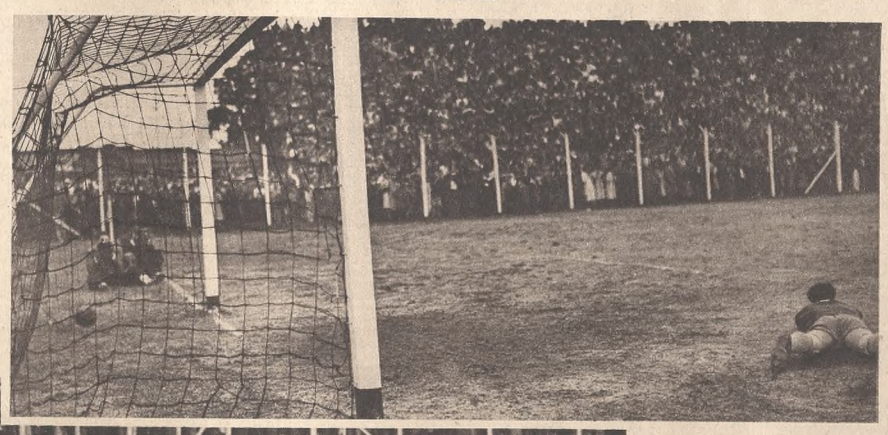

A los 19 minutos del primer tiempo, Labruna, luego de recibir la pelota en un pase de Gallo, envió un tiro bajo y cruzado que sorprendió a Marcello, quien, no obstante arrojarse al suelo, un poco a destiempo e imposibilitado por el estado del campo, nada pudo hacer por interceptar la pelota

← Como derivación de un foul de Ramos a Heisecke, el winger envió la pelota sobre la valla de River Plate, y Ferraro, no obstante hallarse rodeado por Vaghi, Giudice y Rodríguez, mediante un impecable y vigoroso cabezazo, logró el empate cuando habían transcurrido 19 minutos del segundo período

BOCA JUNIORS LE GANO A ESTUDIANTES DE LA PLATA POR 3 A 1

En primer término aparece el árbitro Sr. H. Dottori señalando el centro del campo al verificar que la pelota, impulsada desde una esquina por Sánchez, ha sido enviada a la red por Boyé, que así puso en ganancia a su team a los 29 minutos de la etapa complementaria

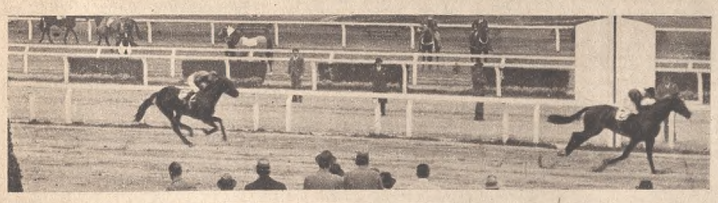

EL CLASICO MAIPU

Plover aventaja por varios cuerpos a Flamenco, que fué su único adversario

Después de su victoria en el clásico Maipú, llega al pesaje Plover, por Waterbird y La Baronesa, bajo la dirección de Francisco R. Quinteros

Stalina, hija de Fox Cub y Fornarina, ganadora de la carrera para potrancas, con el jockey Elías Antúnez

Mohican, por Baber Shah y Mucha Fe, luego de haber dominado a un lote de potrillos, guiado por Salvador L. di Tomaso

CAMPEONATO INTERCOLEGIAL DE BASQUETBOL

Alumnos integrantes de los equipos representativos de la Escuela Industrial de la Nación Otto Krause y del Colegio Nacional Bartolomé Mitre, que ayer disputaron en el local del Club de Gimnasia y Esgrima el match final del campeonato intercolegial de basquetbol, organizado por la Dirección General de Educación Física. Se impuso la Escuela Industrial de la Nación Otto Krause por 48 a 41

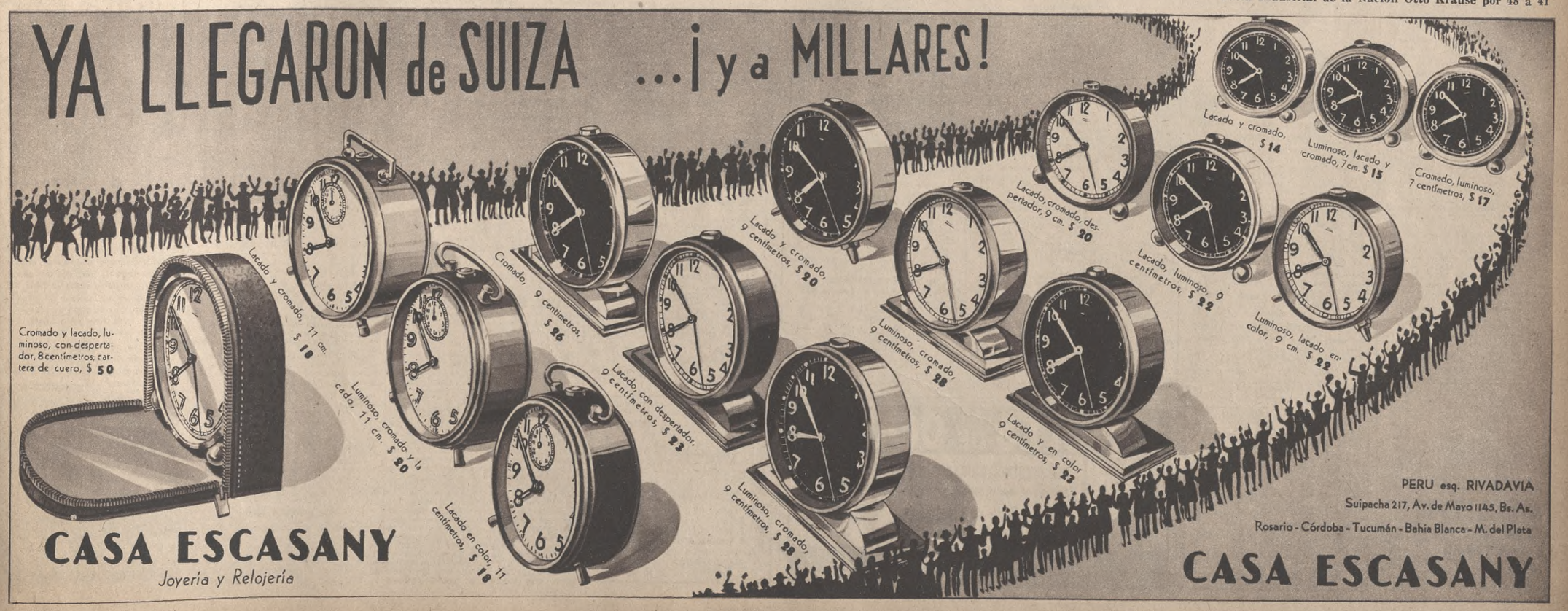

El invicto Plover obtuvo una llamativa victoria en el premio clásico Maipú

Menos atrayente aun que la del sábado fué la reunión efectuada ayer en el hipódromo de Palermo. Aquel día, a pesar de encontrarse la pista en peores condiciones, hubo abundancia de competidores en la mayoría de las pruebas, sin contar con que la de principal jerarquía entre ellas consistió en un handicap de fondo, mientras que la de ahora, si bien de carácter clásico, no pasó de un match, y sobre la distancia de 1000 metros. Por esta carrera, denominada premio Maipú, midiéronse un caballo y un potrillo de reconocida velocidad, y cuya confrontación, por consiguiente, no dejaba de ofrecerse como incentivo poderoso a la despierta curiosidad de los aficionados. Tanto más en este caso, en que por primera vez en la temporada poníanse frente a frente dos generaciones: la del año pasado, cuya representación investía con buenos títulos Flamenco, y la nueva, que tenía por defensor pujante a Plover.

* * *

Aunque Plover hubiera actuado sólo dos veces, parecía que bastase con esas demostraciones para acreditarle superioridad sobre su adversario, que, todo lo veloz que se quiera, nunca dejó la impresión de serlo en la medida que el potrillo, cuyas performances habían llamado grandemente la atención en sí mismas por la magnitud del dominio acusado sobre sus contendores ocasionales y por el tiempo empleado a lo largo de 1000 metros, que bajó en cada caso de 58 segundos. En las cotizaciones, sin embargo, la opinión no estableció mayores distingos entre uno y otro, apoyándolos casi por igual, ya que mientras Plover absorbió a ganador 34.000 boletas, las registradas en favor de Flamenco sumaron casi 33.000.

* * *

Quienes se inclinaron hacia Plover tuvieron razón, y no así como así, sino ampliamente como lo establece el [illegible] de que el representante de la generación nueva dominó sin apuro a la vieja por varios cuerpos. Además, puede decirse que ese dominio quedó patentizado desde la iniciación de la carrera, porque, apenas levantadas las cintas, Plover, que había partido al galope tiro sino, extender en lo demás del trayecto, hasta triunfar en aquella forma. El mérito singular de su comportamiento lo fija también en esta ocasión el tiempo señalado: 1.11 kilómetro, que mejoró todavía el de sus anteriores presentaciones. El día de su estreno, Plover lo descontó en 57s. 4|5. Lo cubrió más tarde en 57s. 1|2, y ayer lo ha hecho en 57s. 1|5. Todo permite suponer que haya en Plover la pasta de un sprinter de campanillas, de esos que lindan con lo excepcional, como no se los ve desde hace años, porque hasta en esto, a pesar de que todo lo cultivan los entrenadores, desatendiendo otros aspectos más útiles en el caballo de carrera, la raza se muestra descacecida. Plover es hijo de Waterbird, el semental del haras San Juan, cuya cría se ha hecho notar, precisamente, por una no común velocidad. No cabe extrañar entonces que entre tantos elementos de positiva capacidad en ese respecto haya producido uno de tan poderosas facultades. Francisco S. Quintero, que dirigió a Plover, volvió a empatarle el primer puesto a su colega Leguisamo en la estadística respectiva.

* * *

Un feliz acontecimiento se registró en esta reunión, y fué el de ver a Elías Antúnez tratando de recobrar el prestigio que le había amanjenado su aparatosidad en las actividades profesionales. Pero ayer despertó súbitamente de su modorra, disponiéndose a desempeñar tu tarea con entusiasmo. Ganó de este modo las dos primeras carreras por medio de Pintura y Stalina y le echó también el ojo a la siguiente, aprovechando que Di Tomaso, después de sacar extensa ventaja con Mohican, se dejó estar en los tramos finales, considerando el triunfo asegurado. Pero Antúnez lanzó entonces sorpresivamente al debutante Clodoveo, que estuvo en un tris de imponerse a su contendor. Antúnez fué aplaudido por su actuación, mientras que Di Tomaso mereció la censura de los espectadores y una multa de 250 pesos, que le impuso el comisariato. Falta ahora ver si la reincorporación del jockey de Santos Vega no es tan sólo ficticia, sino que traduce un propósito firme de volver al desempeño regular del oficio, para que los espectáculos del turf ganen en animación con su presencia.

Así como Antúnez descolló entre sus iguales, lo hizo Pedro P. Ferro entre los profesionales del training. A su pericia, en efecto, hállanse confiados la yegua Hespéride, que se impuso en la cuarta carrera, bajo la dirección del aprendiz José M. Caballero, y el potrillo Darle, que lo hizo en la última, conducido por Juan P. Artigas. Con ello no hace sino confirmar Ferro que se trata de uno de los entrenadores más competentes, como que, mediante las dos victorias de referencia, suman 16 las alcanzadas en este año con ejemplares a su cargo.

Las carreras comunes

De extremo a extremo, en los 1000 metros de la carrera inicial, Pintura venció a 7 rivales todas ellas vencidas en la salida la escoltaba, desde la colocación inmediata, Rosaura, que entonces precedía a Pancha Cía, Noria, Baluz, Scotia, Lumiere y Pichi Domu, pero luego retrogradaron Pancha Cía, frenada al recinto popular, y Rosaura, 100 metros más allá. Quedó así Noria en segundo término y se mantuvo en esa posición, a dos cuerpos y medio de la ganadora, mientras contenía por medio pescuezo la atropellada final de Baluz. En pos de ésta llegó, cuarta, Pancha Cía.

—Fritura, Stalina, Encarnada, Lady X y Colina, únicas participantes en el segundo cotejo, iniciaron el recorrido de sus 1600 metros tal como se las nombra, pero a los 100 metros dichos ya se veía a Lady X pasó a perseguir a la puntera, y tras ella quedaron Colina, Stalina y Encarnada, estas dos juntas. Una vez que el grupo entró en la recta se advirtió que Fritura carecía ya de aliento y entregaba posiciones a todas sus adversarias. Quedó entonces, momentáneamente, en la vanguardia Lady X, pero el avance posterior de Stalina la relegó al segundo plano, que debió resignar algo después ante Encarnada. Esta, en efecto, terminó precediéndola por varios cuerpos, aunque con respecto a la ganadora sólo pudo acortar su ventaja hasta un largo. Fritura fué, finalmente, cuarta.

—Tal como salieron, desde frente a la señal de la milla, Mohican, Clodoveo, Danubio y We Must llegaron al término de esa distancia, que era la exigida en el cuarto turno, pero la lucha no careció de interés, por cuanto la ventaja que había alcanzado el puntero, y que llegó a expresarse a los 100 metros de la salida en cuatro cuerpos, fué disminuida en la recta por la carga violenta de Clodoveo, facilitada en buena parte por la inoperancia de Salvador Di Tomaso, jinete de Mohican, que se mantuvo tranquilo en la silla, sin tomar en cuenta para nada el riesgo que significaba la proximidad de su contendor, riesgo que queda cabalmente expuesto en la disminución de la ventaja por la cual se definió la carrera, que apenas midió de raya en sólo media cabeza. A tres cuerpos del segundo llegó Danubio.

—Librada la cancha a las competidoras de la cuarta carrera desde frente al starting gate de los 1500 metros, asomó en la vanguardia Madá, que era escoltada por Sintsimari, Witness Queena, Hespéride y Harvest Moon. En el recodo mejoró Quena, que llegó hasta colocarse al costado de Madá, pero ésta volvió a despedirla y enfiló con ventaja la recta. No obstante, allí tornó a la carga Quena, con mejor resultado ahora, y pasó al frente, pero fué corto su dominio, por cuanto arremetió en los últimos 200 metros Hespéride, por el centro de la cancha, y luego de breve pero recia lucha la relegó, por medio pescuezo. A tres cuerpos de la segunda quedó, tercera, Witness, aventajando a Harvest Moon.

—Pan mostró el camino del disco a los restantes competidores, en el handicap de la milla, cuando comenzó la lucha, siendo entonces perseguido de cerca por Tanque, tras el cual marchaban Sleepy, Sofanor y Recovery, estos tres muy juntos. Posteriormente Pan neutralizó bien un amago de Tanque por desplazarlo del primer puesto y se mantuvo en él hasta 300 metros del disco, a cuya altura declinó, para verse desde allí precedido por todos sus rivales, Prevaleció así Tanque, el cual continuó bien, por un cuerpo, la carga de Recovery. A varios largos de éste se clasificó, tercero, Sofanor.

—A través de una milla se efectuó el séptimo cotejo, iniciado con Tinajón en el plano de honor y en los subsiguientes Ex-Libris, Ninus, Rosellón, Trance y Figurón, orden que se vió alterado casi de inmediato por el avance de Rosellón, pues éste, luego de sobrepasar la línea de partida siguió en seguido término hasta la recta, y una vez allí fué en busca de Tinajón. Aun cuando halló cierta resistencia en el hijo de Suroit, pudo relegarlo, pero su predominio resultó efímero, ya que pronto le dió caza y lo superó en la dirección del lote Ninus, y aun debió entregar el segundo puesto ante Figurón, que lo aventajó por casi un cuerpo. Figurón, por su parte, llegó a un cuerpo del ganador. Tinajón completó el marcador.

Iniciado el descuento de los 2000 metros que constituían el recorrido de la prueba final, Marino apareció animando la lucha, y fueron escalonados en su persecución Sweater, Dardo y Guapo, que eran todos ejemplares nuevos. Rápidamente fué llevado Dardo al segundo plano, pero las distancias entre los competidores se fueron ampliando, hasta poder medirse alrededor de diez cuerpos entre el puntero y Guapo, que cerraba la marcha, siempre por el lado exterior. Así llegaron a la recta. Marino entregó posiciones a Dardo y desde el fondo del lote fué lanzado entonces, al ataque, Guapo, por el centro de la cancha, pero Dardo, que iba por junto a la baranda, lo contuvo por medio cuerpo. Casi el doble de esta distancia separó al segundo de Sweater, que en los últimos metros dejó cuarto a Marino.

Otras informaciones turfísticas

Por no exigir convenientemente a su piloteado Mohican, ganador por la mínima ventaja del tercer turno, fué multado en 250 pesos el jockey Salvador Di Tomaso.

—Scotia, Rosaura y Baluz tuvieron inconvenientes en el transcurso de la primera carrera, y Refucilo y Chuschala fueron retirados luego de figurar inscriptos en las pizarras, por haberse rengado.

—Será compuesto en la fecha el programa correspondiente al domingo próximo en el hipódromo de Palermo, el cual tiene por prueba principal el Gran Premio Jockey Club, o sea una handicap especial en homenaje a Rivadavia, para todo caballo de cuatro años o mayor edad, ganador de hasta 100.000 pesos, sobre la misma distancia del clásico, es decir, 2000 metros, y que cuenta con premios de 40.000 pesos. En cuanto a las carreras comunes, se ajustarán a este detalle: para potrancas que no hayan ganado, de 1000 metros, y para potrillos en esas mismas condiciones, soore 1600 m.; para todo caballo de cinco o más años, ganador de hasta 25.000 pesos en primeros puestos, 1500 m.; para potrancas ganadoras de una o dos carreras, 1000 m.; para yeguas de cuatro años o mayor edad, ganadoras de dos carreras, 1600 m.; para todo caballo de cuatro años o mayor edad, ganador, 2000 metros, para todo caballo de cuatro años o mayor edad, ganador.

—También tendrá efecto hoy la organización del programa que se desarrollará el sábado próximo en el hipódromo de La Plata y cuya prueba básica lo será la Polla de Potrillos; y asimismo serán compuestas las carreras para las reuniones del domingo en Rosario y Tucumán.

—En la reciente renovación de autoridades del Club Hípico de Tandil quedó así compuesta la uneva comisión: presidente, Dr. Alfredo Martínez Goya; vicepresidente 1o., D. Juan Bianchi Rosetti; vicepresidente 2o., D. Agustín Diez; secretario, ingeniero Manuel S. Otero; prosecretario, Dr. Jorge Luis Curutchet; tesorero, D. José María Arano; protesorero, D. Adrián Enrique Arano; vocales: Dr. Longin O. Prat, don Eduardo Elissondo, D. Emilio Gastañaga y Dres. Debilio Z. Blanco y Cornelio Vidagaren. La comisión de carreras estará presidida por el señor Bianchi Rosetti, actuando como secretario el Sr. Cía y como vocales los Sres. Arano, Diez, Elissondo, Gastañaga, Osa, Renis, Otero, Ané y Zabaleguí.

—Londres, 26 (DP).—El caballo Tehran, de propiedad del Aga Khan y vencedor en el Saint Leger de 1944, será enviado al haras, como consecuencia de la lesión sufrida el mes último al entrar segundo de Ocean Swell en la Copa de Oro de Ascot. El cuidador de Tehran, Mr. Frank Butler, declaró que se formará un sindicato para los servicios del mencionado caballo en el haras.

DESARROLLO DEL CLÁSICO

Cuando se trató de poner en marcha a Plover y Flamenco, los dos hijos de Waterbird, que disputaron en match el clásico Maipú, sobre la distancia de 1000 metros, uno y otro, recostándose entre sí por el lado exterior, demoraron aquella medida del starter, que se produjo, al fin, cuando los rivales despegaron. No bien empezó la carrera, se vió a Plover desprenderse de su adversario y ganar ventaja, que se fué haciendo cada vez más larga, a despecho del rigor empleado por el jockey de Flamenco para contrarrestar la acción del potrillo, que la desplegaba, por su parte sin que su conductor le prestase estímulo alguno. Su velocidad natural fué lo que le permitió a Plover dejar tan retrasado a Flamenco, que en vano continuó siendo fuertemente exigido por Artigas, ya que, al promediar el desarrollo, acusó fatiga, desviándose de la empalizada hacia afuera, para proseguir después por esta línea, detrás de Plover, que, sin embargo de aquel su empuje, terminó por cruzar el disco cuando era de varios cuerpos la diferencia que lo separaba de su hermano paterno.

Ante la manera concluyente como Plover se impuso, el público estalló en aclamaciones y sintió acrecido su entusiasmo por la proeza del potrillo cuando vió consignado en las pizarras que la había cumplido en el extraordinario tiempo de 57s. 1|5. Con este triunfo, Plover ha conquistado el tercero de su actuación en igual número de presentaciones.

El Marqués ganó la prueba principal de ayer en el hipódromo Independencia

Rosario, 26. — En pista pesada se cumplió la reunión de esta tarde en el hipódromo Independencia, y por ese motivo la prueba principal del programa, handicap premio Hijo Mío de 2000 metros, fué disputado solamente por tres de los nueve ratificados.

La pista fué librada al pequeño lote en momento propicio, y en seguida pasó al sitio de vanguardia El Marqués, ocupando la segunda colocación Nelusko delante de Areco. El orden no sufrió modificaciones en todo el trayecto, cruzando la meta El Marqués con varios largos de ventaja sobre el hijo de Mississippi, que a su vez precedió también por amplio margen a Areco. El ganador descontó los dos kilómetros en 2m.6s.

Los resultados totales fueron estos:

Premio Berenjena, 1300 m.: 1o. Zaroli, 4 a., 61, 57 ks., Zahori-Secret, cab. Malvín (A. Irungaray), $ 19,60 y 6,90; 2o. Cabo, 9,90; 3o. Bell Boy; 4o. Aloscobres. No corrieron: Aragón y Universal, 1 1|4 cpos., 1 3|4 cpos. 1m.22s. Cuid.: M. Echenique.

Premio Impar, 1400 m.: 1o. Zapa, 3 a., z., 56 ks. Pisaverde-Zarabanda, cab. San Javier (J. Suárez), $ 3,70 y 2,30; 2o. Monzunito, 10,50; 3o. Diadán; 4o. Planchadora. 2 3|4 cpos., 3|4 cpo. 1m.28s. 2|5. Cuid.: M. Rodríguez.

Premio Boleada, 1300 m.: 1o. Rifa, 3 a., z., 56 ks., Glas Cutter-Jardinera, cab. Primero (C. Rodríguez), $ 10,20 y 3,50; 2o. Ramplona, 3,30; 3o. Scotiche; 4o. Caravane. No corrieron: Musy, Colona y Wasa. 1|2 cbza., 2 1|2 cpos. 1m.21s. 1|5. Cuid.: J. San Francisco. Ramplona fué distanciada del primer puesto.

Premio Loncomillá, 1700 m.: 1o. Carlín, 4 a. tord., 57 ks., Tropero-Condolina, cab. La Esperanza (F. T. Rodríguez), $ 2,70 y 2,90; 2o. Zin Clase, 7,10; 3o. Pelito II; 4o. Soneto, No corrieron: Formupre, Carmencho y Grillo. 3 1|2 cpos., 2 cpos. 1m.21s. Cuid.: J. M. Elnen.

Premio Corcho, 1300 m.: 1o. Nandú, 4 a., al., 53 ks. Camorrero-Vidala, cab. Brazil (F. T. Rodríguez), $ 5,10; 2o. Chaqueo; 3o. Sundowner. No corrieron: Cascarón Hafanhaf, Muy Atento, Lafayette, Tedel y Zahón. 1 cpo., vs. cpos. 1m.20s. Cuid.: J. M. Elnen.

Premio 1o que Sea, 1200 m.: 1o. Mi-chica, 4 a., al., 57 ks., Helecho-Mistilla, cab. G. A. A. (C. S. Sauro), $ 16,40 y 5,40; 2o. Sintzar, 3,60; 3o. Troncada; 4o. Cuco; 5o. Sundowner. No corrieron: Alrosa y Mirella. 1 cpo., 1 pzo. 1m.15s. 3|5. Cuid.: A. Tedeschi.

Premio Hijo Mío, 2000 m.: 1o. El Marqués, 5 a., z., 55 ks., Malatesta-Rucuhué, cab. Dios Rafas (A. Barahona), $ 4,20; 2o. Nelusko; 3o. Areco. No corrieron: Leonopar, Dalmacio, Fósforo Imer, Visir y Agüero. Vs. cpos., 3 1|2 cpos. 2m.6s. Cuid.: B. A. Marciales.

Sindhia ganó ayer el premio Bullanga en el circo platense

En la pista auxiliar, que estaba muy pesada, se desarrolló el programa de ayer en el hipódromo de La Plata, cuya prueba central, el premio Bullanga, fué ganado en buena forma por Sindhia. Salió en la delantera Serranita, escoltada por la ganadora India Bárbara, Labatsemi y Balsa, en el último puesto.

La puntera enfiló la recta en ganancia, pero Sindhia, lanzada en violenta carga, la igualó pocos metros antes del disco, para derrotarla, en definitiva, por medio cuerpo. A tres cuerpos y medio finalizó, tercera, India Bárbara, y cuarta llegó Labatsemi. La ganadora, conducida por el aprendiz Manzoni, cubrió la distancia de la carrera en 1m.21s. 4|5.

Las demás pruebas

Luego de reñida lucha, Diagnosis salió airosa en los 1500 metros de la prueba inicial, que se largó con Extase al frente, perseguida por Chapala. Diagnosis y Cosquillita, la carrera siguió sin variante hasta el tramo final, donde Diagnosis y Chapala que atropellaron simultáneamente, se trabaron en reñida lucha. De ella salió favorecida la primera, que venció por la ventaja indispensable. A tres cuerpos finalizó, tercera, Extase, completando el marcador Peribebuy.

—Peribebuy derrotó a Soltador en la milla del segundo cotejo. Tomó el comando del reducido lote Peribebuy, pero en el palo de los 1400 metros cedió esa colocación a Cupón, el que era entonces seguido por Soltador, que, al promediar el derecho final dió alcance a dos cuerpos de Lagarto, Perezoso fué tercero, y Resorte cerró el marcador.

Los resultados generales fueron estos:

1a. — PREMIO CHOYA

$ 4000, 800, 400 y 200 — 1500 metros

		G.	P.
1	DIAGNOSIS, 4 a., z. c., 57|54 ks., Marroco-Diafragma, cab. Saludos, A. Freire	17.259	3.317
2	Chapala, 57, F. Vivas	2.215	825
3	Extase 57|54, Manzoni	8.579	2.089
4	Cosquillita, 57|54, Tadei	2.317	767
0	Metedora 57, González.	1.235	520
0	No Creo 57, J. Batista	1.235	479
	Totales	32.642	8.006

No corrieron: Lira, Arenaria Noria, Sirena, Migaja, Sevillana, Me Pica, Muchai y Enula.

Dividendos: Diagnosis, $ 3,20 y 2,80; Chapala, 5,20, 1|2 cabza., 3 cpos. 1m.37s. 4|5. Cuid.: P. Díaz.

2a. — PREMIO CIGARRAL

$ 4000, 800, 400 y 200 — 1600 metros

		G.	P.
1	PERIBEBUY, 4 a., z. c., 57|54 ks., Puro Habano-Themis, cab. Soler J. J. Babera	17.895	3.377
2	Soltador 55|54, A. Goñi	12.642	1.808
3	Cupón 57|56, R. Vadaia	4.356	961
4	Colindris 57, J. González	4.752	930
	Totales	39.645	7.076

No corrieron: Cuadrigurero, Sosegado, Chino, Alcorda, Genial, Crédito, Laborioso, Módulo y Champenois.

Dividendos: Peribebuy, $ 3,70 y 2,20; Soltador, 2,40, 1|2 pzo., vs. cpos. 1m.43s. 3|5. Cuid.: J. Soler.

3a. — PREMIO DANTE

$ 5000, 1000, 500 y 250 — 1400 metros

		G.	P.
1	ARANIZA, 3 a., al. 56-56½ ks., Tálmesis-Fora, cab. Alda, Taborda.	2.810	1.090
2	Azucena 56, T. Mernies	13.147	4.380
3	Poona 56|56½, Gómez.	5.842	2.076
4	H. Moon 57|55, Catal.	10.315	3.793
0	Mada 57|55, Camacho.	12.337	3.063
0	Sintsimari 57|55, Labor.	2.227	841
	Totales	122.799	34.818

No corrieron: Tinker Bell, La Cautiva, Pizpireta, Pastilla y Chuschala, ésta retirada después de figurar inscripta en las pizarras.

Dividendos: Hespéride, $ 10,70 y 4,10; Quena, 3,20, 1|2 pczo., 3 cpos. 1m.33s. Cuid.: Pedro P. Ferro.

5a. — CLASICO MAIPU

$ 10.000, 2000 y 1000 — 1000 metros

		G.
1	PLOVER, 3 a., z., 53 ks., Waterbird-La Baroness, cab. Del Monte, F. R. Quinteros	34.198
2	Flamenco 53½, J. P. Artigas	32.944
	Total	67.142

Corrieron todos.

Dividendo: Plover, $ 3,30. Vs. cpos. 57s. 1|5. Cuid.: Alfonso L. Salvati.

6a. — PREMIO SNOB

$ 6500, 1300 y 650 — 1600 metros

		G.	P.
1	TANQUE, 4 a., z. col., 47|48½ ks., Carbonario-Princess Zita, cab. Graciela, J. Mernies	30.710	6.783
2	Recovery 55, Martínez.	35.455	8.196
3	Sofanor 49, Lapellegrina	43.298	9.777
4	Sleepy 55, F. Quinteros	26.548	6.655
0	Pan 57|54, H. Ponzi	22.654	5.255
	Totales	158.665	36.666

Corrieron todos.

Dividendos: Tanque, $ 8,70 y 4,30; Recovery, 3,90, 1 cpo., vs. cpos. 1m.37s. 1|2. Cuid.: Juan B. Nigri.

7a. — PREMIO SERENISIMO

$ 5500, 1100 y 550 — 1600 metros

		G.	P.
1	NINUS, 4 a., al., 57|54 ks., Parlanchín-Nimette, cab. Buena Suerte, H. Laborde	17.450	4.944
2	Figurón 57, R. Quint.	14.749	3.409
3	Rosellón 57, Zaragoza.	76.328	18.431
4	Tinajón 57|55, R. Royo	24.098	4.801
0	Trance 57, M. López	10.372	2.862
0	Ex-Libris 57, F. Quint.	61.963	9.676
	Totales	204.958	44.123

No corrieron: Guiriache, Boyarín, Batuque y Pipiry.

Dividendos: Ninus, $ 19,90 y 7,80; Figurón, 10,50, 1 cpo., 3|4 cpo. 1m. 39s. Cuid.: Juan Etchecourry.

8a. — PREMIO MONSALVE

$ 6500, 1300 y 650 — 2000 metros

(Los aprendices sin descargo)

		G.	P.
1	DARDO, 3 a., al. tost., 52½ ks., Commuter-Jabalina, cab. Ferro P. P., J. P. Artigas	51.639	3.458
2	Guapo 52|53½, Leguisamo	67.656	5.029
3	Sweater 50, J. Zúñiga	56.236	4.724
4	Marino 52, R. Martín	18.558	2.077
	Totales	194.089	15.288

No corrió: Los Curros.

Dividendos: Dardo, $ 6,30 y 3,30; Guapo, 2,80, 1|2 cpo., 3|4 cpo. 2m.4s. Cuid.: Pedro P. Ferro.

Chirolita batió por amplio margen a sus dos únicos rivales en el premio Reyles

Montevideo, 26 (Esp.). — El clásico Carlos Reyles, disputado esta tarde en el hipódromo de Maroñas, tuvo el desenlace previsto. Levantadas las cintas, Chirolita pasó a ocupar el primer puesto, seguida por Rumoroso y Budapest, poniendo en evidencia tan clara superioridad que en ningún momento estuvo en peligro su chance. La posición de los competidores no sufrió variantes en toda la distancia, adjudicándose Chirolita el clásico por varios cuerpos, en 1m.37s. 4|5 para los 1600 metros, siendo también de varios cuerpos la distancia que medió entre Rumoroso y Budapest, segundo y tercero, respectivamente.

Los resultados generales fueron estos:

Primera carrera, 1500 m.: 1o. Celado, 5 a., z., 57 ks., Safety First-Celada, cab. Aura (F. Gaudino), $ 2,60 y 2,20; 2o. Gaysome 57, 4,70; 3o. Malón 54; 4o. Túnez 57. No corrió: Bochinche. 1|4 cpo., 1 cpo. 1m.33s. 1|5. Cuid.: S. Bergueiras.

Segunda carrera, 1300 m.: 1o. Ansia, 5 a., z., 54 ks., Asteroide-Tarifa, cab. Haspe (A. M. de Santos), $ 10 y 5,80; 2o. Sin Vuelta 51, 3,80; 3o. Castelbit 51; 4o. La Fortaleza 54. No corrió: Caldea. 2 1|2 cpos., 1 1|2 cpos. 1m.20s. 2|5. Cuid.: L. Stanisz.

Tercera carrera, 2200 m.: 1o. Lucky, 5 a., z., 55 ks., Túnel-Pincelada, cab. La Cadena (J. C. Pérez), $ 4,20; 2o. Chateau Lignac 53; 3o. Chon 54. No corrieron: Inseguible, Conjurado, 1 1|2 cpos., 1 cpo. 2m.19s. 4|5. Cuid.: M. Rojas

Cuarta carrera, 1200 m.: 1o. Monteruca, 3 a., z., 56 ks., Montecino-Carbonilla, cab. Tte. Tripilla (C. Rey), $ 3,40 y 2,40; 2o. Patness 56, 3,20; 3o. Ancora 56; 4o. Silver Girl 56. No corrieron: Lunática y Wave Crest. 1|2 cbza., 1 1|2 cpos. 1m.15s. 1|5. Cuid.: T. Bizzozero.

Quinta carrera, 1600 m.: 1o. Chirolita, 3 a., z., 54 ks., L'Oriflamme-Chirola, cab. El Indio (N. Lalinde), $ 2,50; 2o. Rumoroso 57; 3o. Budapest 57. Corrieron todos. Vs. cpos., vs. cpos. 1m.37s. 4|5. Cuid.: T. Altez.

Sexta carrera, 1700 m.: 1o. Pandero, 3 a., z., 56 ks., Caboclo-La Paica, cab. Pérez Moré (A. Alonso), $ 3,50; 2o. New Coll 56; 3o. Sólido 56. No corrieron: Calvacanti, Defiant, Dintel, Lord Eduardo, Romance, Salmón y Sapolio. 1|2 cpo., 1 cpo. 1m.48s. 1|5. Cuid.: J. Pérez.

Séptima carrera, 1500 m.: 1o. Campechano, 4 a., tost., 57 ks., Gallieu-La Catalana, cab. Mr. Mirdan (E. Mieres), (corrió solo). No corrieron: Asombroso, Chiquitín, El Plumitas, Galopador, Negro el Once, Denso, Lunero y Raipur. 1m.41s. Cuid.: D. La.

Octava carrera, 1200 m.: 1o. Cigarrona, 4 a., col., 57 ks., L'Oriflamme-Cigarra, cab. Pedras Blancas (G. Ribeiro), $ 9,20 y 5,30; 2o. Promisoria 57, 3,80; 3o. Modesta 57; 4o. Hilandera. No corrieron: La Victoire, Película, Proletaria y Zonzuela. Vs. cpos., 1 1|2 cpos. 1m.13s 4|5. Cuid.: C. Trujillo.

Novena carrera, 1400 m.: 1o. Tempest, 3 a., 50 ks., I Must-Yesquita, cab. Inah de Meraes (A. Moreno), $ 4,50 y 2,70; 2o. Mandinga 56 (con Tempest); 3o. Chispeante 50, 5,90; 4o. Blancanieve 60. No corrieron: Peregrina, Mangacerta, Zorronga y Titánica. 1|2 cbza., 1 1|2 cpos. 1m.25s. 4|5. Cuid.: Alberto Milia.

4	Gladiadora 56|53, Canay	4.532	2.160
0	Machanga 56, R. Silva	355	269
0	Savanmah 56, Blanchim.	3.416	1.121
0	Berberina 56|53, A. Goñi	462	212
0	Esterlina 56, Guerrero.	2.864	1.237
0	Señorita 56|54, Orduna.	9.333	3.905
0	Alaska 56|53½, Manzoni	7.919	3.048
0	Clío 56, L. Almirón	7.309	2.271
	Totales	57.989	21.770

No corrieron: Marysol, Arondelle y La Plume.

Dividendos: Araniza, $ 35 y 8,70; Azucena, 3,60; Sintsimari, 2,90, Vs. cpos., 1 1|4 cpos. 1m.28s. Cuid.: F. Taborda.

4a. — PREMIO TAMESIS

$ 4500, 900, 450 y 225 — 1400 metros

		G.	P.
1	JULIAN, 5 a., a., 49 k., Médicis-Blonde, cab. La Chicharra, B. Marcos	29.198	6.084
2	Manín 54, H. Palavecino	19.269	2.683
3	El Bárbaro 55|52, Sosa	3.895	1.253
4	Curtido 55|52, Arismendi	3.017	994
0	Barbado 51|51½, Vivas	1.657	495
0	Madison 54|53½, Ibarra	2.668	921
	Totales	59.654	12.433

No corrieron: Charlone, Elqueque, Gipsy Queen, Gran Collar, La Chingolita y Lorenzón.

Dividendos: Julián, $ 3,40 y 2,20; Manín, 2,60. 3 cpos., 4 cpos. 1m.28s. Cuid.: J. Boquín.

5a. — PREMIO BULLANGA

$ 4500, 900, 450 y 225 — 1300 metros

		G.	P.
1	SINDHIA, 4 a., z., 57 ks., Sind-Sourire, cab. El Calafate, A. Manzoni	21.545	3.646
2	Serranita 57, P. Artigas	21.434	3.050
3	India Bárbara 57, Canay	10.440	1.791
4	Labatsemi 57|56, Goñi.	11.912	2.287
0	Balsa 57|56, A. Nadala	1.743	611
	Totales	59.774	10.497

No corrieron: Pura Fe, Lunaria, Scarlet, Sálaga y La Cautiva.

Dividendos: Sindhia, $ 4,70 y 2,60; Serranita, 2,70, 1|2 cpo., 3 1|2 cpos. 1m. 21s. 4|5. Cuid.: A. de los Santos.

6a. — PREMIO LADY AVELYN

$ 4500, 900, 450 y 225 — 1200 metros

		G.	P.
1	MAYOR, 4 a., z. c., 57 kilos, Cruz Diablo-Marmolina, cab. Julio Oscar, F. Martín Ortiz	34.310	4.010
2	G. de Oro 54|51, Arism.	2.035	910
3	Quinquela 54, Lapellegrina	9.258	1.781
4	Flechazo 54, González	3.638	983
0	Parcial 57, J. Batista.	1.816	482
	Totales	51.105	7.951

No corrieron: Said, Yarí, Estilito, Lenco y Rehén.

Dividendos: Mayor, $ 2,50 y 2,50; Gallo de Oro, 4,90, 2 1|2 cpos., 3 cpos. 1m.15s. Cuid.: J. Andreoni.

7a. — PREMIO TAMESIS (bis)

$ 4500, 900, 450 y 225 — 1400 metros

		G.	P.
1	VALMIKI, 5 a., z., 49-50½ ks., Abadiano-Vengalina, cab. Río Bamba, F. Echagüe	8.561	2.778
2	Semillero 54, R. Marcos	10.996	8.578
3	Moreto 55|54, Barbera.	2.187	771
3	Pariente 55|56½, Reta.	9.188	4.172
0	M. y Venga 55, Padula	3.436	987
0	Mentoso 58, F. Riero	2.639	1.115
0	My Eye 58|55, A. Canay	20.359	5.810
0	Serval 54, T. Mernies.	4.194	1.548
	Totales	71.402	24.962

No corrieron: Recorcho, Sin Cobre y Tiburón.

Dividendos: Valmiki, $ 14,10 y 4; Semillero, 3,10; Moreto, 5,70; Pariente, 2,60, 1 1|2 cps., empate, 1m.29s. 4|5. Cuid.: F. Alarcón.

8a. — PREMIO PETIT BLUE

$ 5000, 1000, 500 y 250 — 1200 metros

		G.	P.
1	PUAN, 3 a., z. c., 56-54 ks., Puñetazo-Kyra, cab. Bretón, R. Orduna	44.753	5.040
2	Irish Boy 56|53, Canay	6.893	1.215
3	Perezozo 56, A. Díaz	1.901	646
4	Resorte 56|56½, Berrós	8.255	1.427
0	Verdeo 56, H. Padula.	6.532	986
0	Lagarto 56, E. Medina.	3.320	1.124
0	Mártir 56, M. Gil	5.973	1.681
	Totales	77.627	12.119

No corrieron: El Fierito, Baruc, Tigulio, Galiciano, Bateíito, Illapú, Manzarín, Marroquín, Red Sea, Greciano Gay, Lidiador, Maguey y Kuban.

Dividendos: Puan, $ 2,90 y 2,80; Irish Boy, 5,30. Vs. cpos., 2 cpos. 1m.15s. Cuid.: E. Orduna.

El equipo de Universitario es campeón virtual de rugby de primera división

Ya tiene su campeón el certamen de rugby de la categoría superior. Universitario, que desde hace dos años viene ostentando una llamativa preeminencia entre los conjuntos que actúan en el certamen organizado por la Unión de Rugby, se había asegurado el domingo 19 la primera colocación, pero tenía que rendir aún la prueba máxima frente a Hindú. Este se constituyó en la temporada en su más serio perseguidor, y el único que, en cierto momento, pareció hacer peligrar la chance del equipo de Núñez. Ambos se midieron ayer, en la penúltima fecha del certamen, y justo es consignar que Universitario pasó la prueba con la máxima calificación, es decir, ratificando sus conocidos méritos tanto en el ataque como cuando, al final del cotejo, se vió precisado a exhibir una defensa eficiente y segura para contrarrestar los esfuerzos de los forwards de Hindú.

No se produjeron en los demás lugares modificaciones importantes, como que los mismos, salvo un ligero avance de Belgrano, que pasó del sexto al quinto puesto, quedaron tal como antes. El atractivo, en cambio, se ha acrecentado al pie de la tabla. Old Georgians, que parecía haber escapado anteayer de una angustiosa posición al vencer a otras Sanitarias, volvió a ser figura compañías, pues comparte ahora el último sitio con Olivos y Curupaytí, vencido ayer el primero por Belgrano y ganador el restante de Atlético de San Isidro.

Seguidamente damos las alternativas de los matches realizados:

UNIVERSITARIO 8 v. HINDU 3

Jugado en Núñez.

Arbitro: P. L. Sormani.

Resultado de la primera rueda: Universitario 13 v. Hindú 3.

Universitario: Ernesto Holmberg; J. N. Cendoya, D. Morgan, J. Samuel y A. Fernández

POR LOS CAMINOS DEL MUNDO

"CHI"

No hay médico en Chungking que tenga más trabajo que Chang Chientsai, de 64 años de edad, que nunca ha estudiado anatomía ni visto un microbio. Es uno de los 800.000 especialistas en hierbas que ejercen la medicina en China, donde, según cálculos elevados, hay sólo 12.000 médicos graduados en universidades occidentales. Una corriente de enfermos afluye al consultorio del doctor Chang desde mediodía hasta casi medianoche. A semejanza de otros herbolarios, el doctor mencionado sigue los textos de medicina china de hace más de 4000 años. Además de millares de hierbas, emplea ingredientes tan horribles como cálculos biliares de caballos, ratas nonatas preparadas en aceite, serpientes en polvo, etc. Aunque no niega la existencia de los microbios, el doctor Chang cree más en la influencia de los vapores ("chi") de las cuatro estaciones que penetran en el cuerpo y alteran sus funciones. Un dolor de estómago no es a menudo otra cosa para él que un exceso de "chi" para el cual administra a sus pacientes polvos que los hacen estornudar.

Origen de una dinastía

Se pierden en el tiempo los orígenes del emperador Hirohito. En un principio, dicen los libros de historia japoneses, el Cielo y la Tierra eran una sola cosa, protoplasma primario flotante en el vacío. De repente el Universo tomó forma. En la Llanura del Alto Cielo aparecieron los primeros dioses. El Padre Cielo, Izanagi, descendió a la Tierra por el Puente del Arco Iris y sumergió su enjoyada lanza en el mar. Las gotas que cayeron, cuando sacó el arma del agua, se congelaron, formando el archipiélago japonés. El Padre Cielo se purificó bañándose en el mar que circunda al Japón. Lavóse la nariz: así nació el dios de las Tormentas. Lavóse el ojo derecho, y vino al mundo el dios Luna. Lavóse el ojo izquierdo, e hizo su aparición la resplandeciente Amaterasu, la diosa Sol. Posteriormente, ésta confió a su nieto, el príncipe Abundante Arroz, el gobierno de la Tierra. A su debido tiempo su tataranieto, Jimmu, se convirtió en el primer emperador del Japón. El Emperador ordenó a sus descendientes que pusieran los ocho rincones del Universo bajo el dominio japonés. Así, pues, en el año 660 antes de J. C. comenzó la dinastía que se prolonga hasta el emperador Hirohito, vástago 124 de ella.

Nuevas palabras

Según demuestran estadísticas recientes, la gran guerra de 1914-18 enriqueció a la lengua inglesa con 6000 palabras; y la radiotelefonía con su tecnología, dió a ese mismo idioma 5000 términos nuevos.

DECISION

Durante cuatro días la señora Helen Zuhars de Goad y de MacDowell no supo con cuál de sus dos maridos quedarse. Los japoneses habían hecho prisionero a su primer esposo, el teniente de aviación Harold Goad. Habíaselo dado por perdido durante un año después que su bombardero hubo estallado sobre Birmania. El Departamento de Guerra lo dió oficialmente por muerto, y dos meses más tarde Mrs. Goad contrajo matrimonio con el alférez Robert A. MacDowell. Muchos meses después se enteró de que su primer marido había sido encontrado sano y salvo en un hospital de Rangoon. Inmediatamente le envió el siguiente cablegrama: "¡Querido: estoy tan contenta de que estés vivo! Espero verte pronto. Te amo con todo mi corazón". Pero, naturalmente, también amaba a su segundo esposo. Como se había casado con éste inocentemente, la justicia no podía intervenir, y dejó que ella resolviera por sí. Y poco después llegó a una decisión. Pidió la anulación del segundo matrimonio.

Unión en la Costa de Oro

Desde hace tiempo el gobierno británico viene instando a los numerosos potentados nativos de la Costa de Oro, colocados bajo su dominio, a que se unan para que puedan conseguir mayor prosperidad. Hace unas semanas tuvo lugar la primera unión voluntaria de dos grandes jefes africanos. Ante una asamblea de adictos diéronse un ostentoso apretón de manos dos jefes importantes: Nana Ata Agyeman IV, de Sefwi Bekwai, y Nana Kwami Nkua II, de Sefwi Wiawso. Asistieron al acto ciñendo sobre sus frentes sus respectivas coronas de oro y luciendo ropas vistosísimas. Los oradores de ambos países ensalzaron los espíritus de los viejos jefes de Bekwai y Wiawso para decirles que son ahora uno solo. En adelante los dos Estados funcionarán como uno solo y los jefes se substituirán alternativamente en el gobierno.

Pintura belga

Arnold de Kerchove, crítico belga, publica en uno de los últimos números de la revista londinense "Mesage", un estudio sobre las actuales tendencias pictóricas en su país. Entre otras cosas dice: "La pintura, en Bélgica como en otros países, padece una crisis cuyas causas y manifestaciones son múltiples. Se ha desgajado del academismo para hundirse en la anarquía. Cada artista trata de reinventar él solo la pintura; le es más fácil ser artesano que desarrollar su personalidad".

ASOCIACIONES DIVERSAS

Cámara Gremial de Representantes

En la última asamblea fué renovada la mesa directiva en la siguiente forma:

Presidente, Federico Fernández Pita; vicepresidente, Jorge Warburg; secretario honorario, Víctor Latou; prosecretario, Juan M. Ortiz; tesorero, Guillermo A. Sacco; protesorero, Williams S. Adams; vocales titulares, Eduardo Ramondenc (hijo), A. H. Hopkins, Guido Matarazzo, Ettore Sciarroni, Máximo Schlüsselberg, Juan M. Bigi y Gustavo H. Jacoby, y vocales suplentes, Roberto Herrmann, Luis B. Zamora, Sebra Companhia Tecidos S. R. Ltda., Dono Encabo, Emilio Galandauer y Ubaldo Soares Lopes.

CULTO CATÓLICO

Fiestas patronales en Santa Rosa de Lima

Todos los días a las 18.30, en la basílica de Santa Rosa se reza la novena preparatoria a la festividad de la titular.

El jueves, festividad de la Virgen, se dirán misas a las 6.15, 7, 7.30, 8, 9, 10, 10.30 y 12. A las 15 se efectuará la tradicional procesión con la imagen de la patrona por la avenida Belgrano, desde Alberti hasta Entre Ríos.

Retiro espiritual

Durante los días jueves, viernes y sábado próximos, en la capilla del Colegio del Niño Jesús, calle Victoria 2411, el R. P. Silvio Schrijvers predicará un retiro espiritual para las socias de la Congregación de Hijas de María. La plática de preparación se pronunciará pasado mañana a las 16.

Celebración del 60o. aniversario de la Asociación de las Hijas de María

El jueves a las 10, en la Catedral Metropolitana, el arzobispo de Buenos Aires, cardenal Copello, oficiará una misa, a la que seguirá un Tedéum, con motivo de celebrarse el 60o. aniversario de la fundación de la Asociación de las Hijas de María, en el externado de la calle Esmeralda 739. La parte musical estará a cargo de la Schola de la basílica del Sagrado Corazón.

Bendición de un altar dedicado a Santa Teresita del Niño Jesús

El 2 de septiembre a las 11, en la parroquia de la Natividad de María Santísima, San Antonio 555 el obispo de Ibora, monseñor Julián P. Martínez, bendecirá el altar dedicado a Santa Teresita del Niño Jesús, que ha sido donado por el Sr. Andrés F. Stagnaro y sus hijos Clelia Rosa Stagnaro de Pelerán, Alfredo F. Stagnaro y Marta L. Stagnaro, en memoria de la Sra. Teresa L. Piccaluga de Stagnaro.

Parroquia de Mater Consolationis

Hoy a las 17 se cantarán las vísperas solemnes en honor de San Agustín. Mañana, festividad del Santo, a las 8 se cantará la misa y a las 19 habrá rosario, letanías cantadas, novena, panegírico del Santo por el R. P. Augusto Alpanseque, bendición y veneración de la reliquia de San Agustín.

Cuarenta horas

Hoy, en la parroquia de Santiago Apóstol, avenida Teniente General Ricchieri 2989.

MOVIMIENTO GREMIAL

Acto en honor de las autoridades

Hoy a las 18 se realizará en la Secretaría de Trabajo y Previsión un acto organizado por la Unión Ferroviaria como adhesión a la política gubernativa. Fueron invitados el presidente y el vicepresidente de la República, el ministro de Obras Públicas, el interventor de Buenos Aires y otros funcionarios. Se hará entrega a las autoridades de un álbum con la firma de los trabajadores.

CLINICA GENERAL Y NIÑOS

Doctor E. H. MONTERO
APARATO DIGESTIVO
Consultas de 10 a. 12 y de 15 a 19
Bartolomé Mitre 1835. T. Cuyo 47-1792

NEUROLOGIA - PSIQUIATRIA (TRASTORNOS GLANDULARES)
Dr. C. SANCHEZ AIZCORBE
Consultas de 10 a 12 y de 15 a 20 hs.
PARAGUAY 1365 U. T. 41-4207

REUMATISMO
CORAZON, APARATO CIRCULATORIO, CLINICA MEDICA — Dr. PABLO RUIZ
Cangallo 1680 - 10 a 12 y 15 a 19 - 35-6279

SEÑORAS Y PARTOS

SEÑORAS Ginecología
Dr. A. V. FERNANDEZ
Consultas de 10 a 12 y de 15 a 19
U. T. 47 Cuyo 1792
BARTOLOME MITRE 1835

Partera MASSILLON
C. PELLEGRINI 331 4o. A. (fte. al Obelisco)
Consultas todos los días y dgos. 35-1596

PARTERA FABBRI
PARANA 260 — U. T. 35-3995
Cons. tds. los días y domingos de 8 a 21 hs.

B. MAS, PARTERA
Consultas todos los días, de 8 a 21 hs.
PENSIONISTAS: SARMIENTO 1187, esq. Libertad. 35-7711; a una cuadra del Obelisco

PARTERA E. BOBENRIETH
Atención permanente todos los días, U. T. 71-8498 BULNES 1937, PTA. BAJA B, 1|2 cuadra de Santa Fe y Subterráneo

PARTERA
MARINA YUDING Cons. tds. los días de 9 a 20 horas
Cangallo 1729. T. 38-4403, 1|2 cdra. Callao

Dr. A. J. MORENO DE MESA
SEÑORAS y CIRUGIA
Ha trasladado su consultorio a la calle PARAGUAY 2363 U. T. 42-6572

Dr. VICTOR RODRIGUEZ
ESPECIALISTA SEÑORAS
Lunes, miércoles y viernes, de 15 a 18 hs.
SANTA FE 1785 — U. T. 41-Plaza 7281

Dr. F. ROMERA
CLINICA GENERAL — SEÑORAS
TUCUMAN 1889 U. T. 42-3647
De 15 a 19 horas. Pedir hora

GARGANTA, NARIZ Y OIDOS
GARGANTA, NARIZ y OIDOS
Dr. E. T. FRERS, ESPECIALISTA. Jefe del servicio del Hospital Alemán. Consultas de 14 a 17.
SUIPACHA 670 U. T. 35 Lib. 1320

SECRETAS Y PIEL
PIEL Y LUES
Dr. ZENI Consultas de 10 a 12 y de 15 a 19. U. T. Cuyo 47-1792
— BARTOLOME MITRE 1835 —

Dr. DINER Especialista en VIAS URINARIAS del HOSPITAL RAWSON
AZCUENAGA 243. De 16-20. Sábado 13-16

Dr. JAIMOVICH
ENFERMEDADES de la **PIEL**
De 10-12 y 15-20 horas U. T. 35-3051
CORRIENTES 1665 - 1er. PISO

GENITO - URINARIAS
PIEL-LUES amb. sexos Dr. POGO
ESMERALDA 626 De 9-11 y 14-19 hs. U. T. 35-Lib. 3449.

GENITO - URINARIAS
Dr. E. SAGASTUME OLAIZOLA
TALCAHUANO 475 — U. T. 35-8161
De 10 a 12 y de 16 a 20 horas

GENITO - URINARIAS
Dr. SARACENI. Especialista. Ex Primario Hospital Italiano. Lúes, Piel (Ambos sexos). 9 a 12-15 a 21. Bmé. Mitre 1744

URINARIAS - SIFILIS - PIEL
Dr. SARACENI, ESPECIALISTA EX PRIMARIO HOSPITAL ITALIANO. 9 a 12 y 15 a 21. — Bmé. Mitre 1744.

UNICAMENTE PIEL - LUES
GENITO - URINARIAS
Dr. SPILZINGER, del servicio de la misma especialidad del Hospital Alvear. TUCUMAN 941. De 14 a 19 hs. 35-2651

SANATORIO "MITRE"
Dirigido por los Doctores
E. H. MONTERO
P. E. ZENI
A. V. FERNANDEZ
Cirugía general - Clínica médica
Bmé. Mitre 1835
Teléfonos:
Dirección 47-1792 Adminis 47-2923 Enfermos 47-6025

DENTISTAS
DENTISTAS
MAURICIO y LUIS BLIFFELD
PROTESIS-CLINICA. De 9 a 12 y de 14 a 20. U. T. 35-8705. TALCAHUANO 291

GERMAN RILLO CANALE
DOCTOR EN ODONTOLOGIA
Consultas, a horas convenidas
44 Juncal 8055. URUGUAY 782, 7o. p.

OCULISTAS
Consultorio Dr. CABAUT
ATENDIDO POR
Dr. C. H. JOLLY Oculista Hospit. Clínicas y Francés. Lunes, Miércoles y Viernes. De 10 a 12 y de 14 a 18. Bmé. Mitre 1175. U. T. 35 Lib. 0911. SOLICITAR HORA.

Compra-Venta e Hipotecas — Casas, Campos y Terrenos

MARIO LIVINGSTON
Diagonal Norte 637 U. T. 33 Avenida 6001

8 % neto

Vendo una finca de renta, cuya calidad de construcción no admite reparos. Gran terreno. Departamentos de toda categoría. Esta totalmente alquilada y produce un alquiler bruto de $ 90.000 anuales. Neto $ 60.000. Sin computarle deducción alguna sobre una importante cantidad de cédulas que la finca reconoce, produce más del 8 o|o libre y real sobre el precio de $ 700.000 en que se vende. Dirijase directamente.

8 % neto

Sobre una de las tres grandes avenidas que se extienden hacia el Oeste de la ciudad vendo una finca de renta moderna sin servicios centrales, que produce el 8 o|o de renta neta sobre el precio de $ 260.000. Hay cédulas. mc-1

DIONISIO PALMA QUINTANA
Avda. Roque Sáenz Peña 933 U. T. 35-3374 y 8065

Esquina - Administración simple

En barrio familiar y espléndidamente ubicada, a pocos metros de la Avda. Santa Fe y estación del Subterráneo. Edificio de amplias medidas, con 35 metros de ftes., con varios locales de comercio en planta baja y 2 pisos altos, con amplios deptos. compuestos de gran living-comedor, 1 y 2 dormitorios y dependencias complementarias. Construcción muy prolija y de muy buena calidad. Renta neta 8 o|o anual. Precio $ 300.000.

ALIOTO & QUEREJETA
Diagonal Norte 995 U. T. 35-7771 y 8615

LA CASA IDEAL PARA RENTA

Construída por firma de prestigio, con materiales de primera calidad y situada al lado de Avenida; dentro de Callao. Son 7 pisos, con dos locales y departamentos de living-comedor, 2 dormitorios y dependencias completas. Tiene calefacción y helederas centrales. El agua caliente se suministra por calefones eléctricos individuales, lo que disminuye considerablemente los gastos de la propiedad y permite una administración menos complicada y un cálculo exacto sobre la renta a obtener. Tiene cocinas eléctricas, buenos placards, pisos de parquets, cañerías de bronce y muchos otros detalles de excelente construcción. Produce, libre de todo gasto, el 9 o|o de renta neta sobre la suma de $ 330.000 que debe invertirse al contado. El resto en cédulas. mc-1

DI BATTISTA y Cía.
ADMINISTRACION DE PROPIEDADES
Diag. Norte 811 - 2o. p. A U. T. 34-6234

PLAZA VICENTE LOPEZ
PRECIO $ 750.000 - CEDULAS $ 245.000

Próximo a esta excepcional ubicación, ofrecemos propiedad de renta, de P. B. y 7 pisos, con deptos. de hall, amplio living-comedor, 3 dormitorios con placards, cuarto de vestir, baño, cocina, office, secador de ropa y dep. de servicio. Lujosa entrada totalmente revestida de mármol y con adornos de estilo. 2 ascensores, calef. y agua caliente central, heladeras y cocinas eléctricas y otros detalles de buen gusto. Renta líquida $ 53.506. mc-1

Unicas Oficinas: RIVADAVIA 875 U. T. (33) 5597

GRAN ESQUINA
A base de locales. Dentro de Callao, altura Plaza del Congreso. Uno de los mejores ofrecimientos de hoy. Operación de pesos 820.000.

ESPLENDIDA CASA QUINTA
EN San Miguel. Doce mil varas, fte. pavimento, calle principal, gran residencia. Valiosas plantaciones. De oportunidad.

LAVALLE ALTURA ESMERALDA
LOCAL y pisos. Operación de $ 350.000.

CORRIENTES
ALTURA Rodríguez Peña, amplio lote. Gran local. Deptos. Cédulas. Verdaderamente barato. Sin contratos.

FRENTE A SANTA FE
EN amplio lote, buen edificio. Local y pisos. Con cédulas. Altura Cnel. Díaz. Interesante inversión de $ 225.000.

JUNCAL, AYACUCHO
CEDULAS. Tres casas, una con garage. Modernas, ascensor, calefacción. Total, $ 95.000.

ESQUINA
ALTOS y bajos, una de Santa Fe, antes de Canning, 15x22. Total, $ 70.000.

ARENALES, CALLAO
LOCAL. Amplia, buena casa altos y deptos. Renta anual, neta, $ 7800. Precio, $ 112.000.

LAS HERAS - PUEYRREDON
PISOS modernos. Deptos., uno por planta, living, 3 dormit., etc. Renta neta, $ 8500. Precio, $ 133.000.

PISOS MODERNOS
PORCENTAJE halagador. A poco del Congreso. Buen negocio en $ 310.000.
V. P. Cacurí. Unicas oficinas: Rivadavia 875. U. T. (33) 5597. m-1

GUILLERMO A. PEÑA y Hno.
PERU 631 — ADMINISTRACION DE PROPIEDADES — U. T. 33-1521|2|3
Sección Compra y Venta de Propiedades

RIVADAVIA altura 10.000

Espléndido terreno de 18 mts. de frente por 66 mts. de fondo con galpón. Apto para espléndida casa de renta, industria, garage, cine, mercado, etc., etc. — PRECIO $ 130.000 mc-1

MATEO B. HARTZ
AVENIDA DE MAYO 1365 U. T. 37 - 5985

AVENIDA SANTA FE Y AZCUENAGA

RENTA $ 32.000 ANUALES — PRECIO $ 265.000

A metros de esta interesante esquina vendo edificio de planta baja y 5 pisos altos, con un total de 24 dptos. chicos, agua caliente y calefacción central. Incluídos en el precio de venta $ 120.000 a largo plazo y bajo interés; 11 o|o neto a la inversión. t-1

JUAN FINKEL
SUIPACHA 392 U. T. 35 - 0914

SIN SERVICIOS CENTRALES
$ 135.000.-

En Palermo, moderna propiedad, 3 plantas con 7 departamentos de 3 ambientes y dependencias. Muy buena renta y construcción de calidad. Se acuerdan facilidades. mc-1

J. A. SANCHEZ CREXELL
DIAG. NORTE 730 - 1o. P. - Of. 11 U. T. 31 - 8944

7 1|2 % RENTA NETA EN $ 135.000
INCLUIDAS $ 37.500 CED. B. H. N.
SIN SERVICIOS CENTRALES

Situada a 50 metros de Sta. Fe al 5200. Consta de P. B. y 2 pisos con 6 deptos. de: Living-com., 2 dorm., baño y cocina. Calefones y cocinas a gas. Alquileres muy baratos $ 150|160. Unicamente a interesados. mc-1

V. F. ESPOUEYS
SARMIENTO 470 U. T. 33-3394

Lavalle entre Junín y Larrea

Con 43 mts. de frente a 2 calles, vendo moderno edificio compuesto por varios locales de negocio y dependencias, ubicado en pleno foco comercial de una zona cuyo valor se acrecienta día a día. Locaciones de simple administración, sólidas y respaldadas por contratos garantidos, con alquileres de actualidad, reditúan sobre su precio de $ 450.000, el 7 o|o neto. t-1

AGOTE AYERZA & SALVATIERRA
Diag. Norte 615 - Of. 917 34(Defensa) 4140|2471

Excepcionales ofertas
Sólo a interesados, ofrecemos terrenos

EN SANTA FE y ECUADOR . . . . . a $ 265 la v|c.
EN JUNIN y SANTA FE . . . . . " " 315 " "
EN CORDOBA y CALLAO . . . . . " " 320 " "
EN CALLAO y CORDOBA . . . . . " " 550 " "
06740 Mc-1v27

ALEJANDRO VIRASORO
ARQUITECTO
BOLIVAR 373 — ADMINISTRACION DE PROPIEDADES — U. T. 33-7370
Sección Compra y Venta de Propiedades

RIO BAMBA A PASOS DE RIVADAVIA

Se vende propiedad de reciente construcción, local y depto. en planta baja y 6 pisos altos.

CON SERVICIOS CENTRALES — 2 ASCENSORES
RENTA $ 50.000 ANUALES - PRECIO $ 575.000

DATOS UNICAMENTE A INTERESADOS M-1v27

PORCEL DE SAINT GEORGES & CIA.
FLORIDA 239 U. T. 33 - 7671 y 9141

PLAZA ITALIA

Dentro de esta gran ubicación, modernísima casa de renta, construída con buenos materiales. Su distribución es la siguiente: Planta Baja y 2 pisos, con 18 hermosos departamentos compuestos de living-comedor, dos dormitorios y dep. Sin servicios centrales. Renta neta 9 y 1|2 o|o. Precio: $ 285.000.- con cédulas. mc-1

PEREZ NAVAS Hnos. & Cía.
25 de Mayo 145 — Esc. 330.

SANTA FE Y AZCUENAGA

Moderna casa de renta hecha con materiales de la mejor calidad, con servicios de calefacción, agua caliente, heladeras, 2 ascensores; consta de 7 pisos con 14 deptos. de living-comedor, 2 dormitorios, baño, cocina y dapcias. de servicio. Con alquileres ajustados a Ley renta anualmente $ 36.500. Precio total $ 400.000, con facilidades en cédulas del 4 o|o. mc-1

GIMENEZ ZAPIOLA y CIA.
FLORIDA 239 U. T. 33-2935|36|37 y 4464

VENDEMOS:
Sobre Santa Fe y Vidt. Bajos y altos. 2 casas indep. (desocupadas) en 204 m. c. $ 45.000 c. 1|2 contado.

COMPRAMOS:
Central Propiedad antigua. Cualquier valor. mc-1

SEGUNDO VILLALBA
AVDA. PTE. ROQUE S. PEÑA 740 U. T. 34-8315

EN BELGRANO — ARRIBEÑOS 1286-300

Magnífico chalet en 1500 varas de jardín bien arbolado, en la parte más importante de Belgrano, sobre las mismas barrancas; garage, amplia y completa recepción, 4 dormitorios, 2 baños y muy ricas dependencias. Precio razonable y facilidades para el pago si son necesarias. Puede visitarse. Está desocupado.

DENTRO DE CALLAO — MUY CENTRAL

Soberbia finca de renta, construída antes de la guerra, cuya edificación hoy sería imposible dada la excelente calidad de los materiales empleados en la misma. Departamentos para familia de 2 y 3 ambientes amplios, con locaciones inferiores a $ 200. Precio $ 700.000 al contado, facilidades. Renta neta 6 o|o. Informes: interesados únicamente. mc-1

J. C. Goldín Pagés & Cía.
AVDA. ROQUE SAENZ PEÑA 740 U. T. 34 - 4831

MONTEVIDEO y SARMIENTO

UBICACION MUY COMERCIAL

SOTANO, LOCAL Y 2 PISOS INDEPENDIENTES, MIDE 11 x 15.50 vs. VENDEMOS EN $ 60.000 AL CONTADO Y FACILIDADES. mc-1

SALABERRY, BERCETCHE & Cía. S. A
DEFENSA 188 34-2357

LUJOSO PETIT HOTEL ESQ. EN BELGRANO

Sótano, planta baja, alta y terraza. Muy bien distribuído. Gran jardín y amplio garage. Precio $ 165.000. T-1

MAROLDA & Cía.
FLORIDA 336 U. T. 31-4378 y 4682

GRAN FINCA DE DEPARTAMENTOS EN EL NORTE

VENDEMOS en $ 1.400.000 con un interés netísimo asegurado del 7 1|2 o|o anual —renta reajustada de acuerdo al Decreto de Alquileres— una hermosa casa de departamentos, construída a todo costo, con materiales de primera calidad. Está dotada del máximo confort moderno, siendo sus departamentos amplios y bien distribuídos. Por todo ello, como por su ubicación, las medidas de su terreno, orientación y una serie de otras características sobresalientes, constituye este ofrecimiento una excepcional inversión. Mayores informes y detalles, exclusivamente al interesado. Mc-1v27

J. C. NAON & Cías. S. en C.
De la Corporación de Rématadores
Buenos Aires: Maipú 40 M. del Plata: Sta. Fe 1735

VENDEMOS

Sobre Santa Fe y Canning
— Inmediato a la estación del subterráneo. Magnífico terreno 15 vs. de frente por 40 vs. de fondo. Precio muy acomodado.

COMPRAMOS
— Casas de renta bien ubicadas, desde $ 150 a $ 600.000.
— Propiedades antiguas que produzcan renta, en barrios comerciales.
— Terreno sobre jardines en barrio de residencias, frente amplio y fondo proporcionado.
— Casa antigua refeccionable o terreno esq. en barrio del Once, de Junín a Pueyrredón y de Sarmiento a Viamonte.
Horas de oficina: de 14.30 a 17.30. m-1

SUFFERN MOINE & CADEMARTORI
SARMIENTO 528 U. T. 33 - 0201 y 8743

SANTA FE y MONTEVIDEO
$ 620.000

Muy buena propiedad de renta, edificada en un terreno de magníficas medidas. Su construcción data de 8 años. Con alquileres sumamente bajos produce $ 40.000 de renta neta al año. T-1 v.27

PEQUEÑAS DELICIAS DE LA VIDA CONYUGAL

Dibujos de GEO McMANUS

OFICINA DE AVISOS FLORIDA 347, DE 9 A 20: U. T. 33 - 7001 • DICTENOS SU AVISO CLASIFICADO POR TELEFONO • AGENCIA BELGRANO JURAMENTO 2374, DE 9 A 19: U. T. 73 - 1416

ANTOINETTE LERAT (23)

ROSA Y LOS BANDIDOS

Oliverio le describió el codo del camino desde donde se divisaba el terreno de Víctor y el puente sobre el río, a treinta metros del cual se encontraba la casucha.

—Me perdería. Hagamos otra cosa. Corro a avisarle al que está en la granja. Y usted ¿no tiene bicicleta?

—Tendría que dejarla sobre el camino principal; la casucha está tierra adentro. No; pero caminaré lo más rápidamente posible. Le agradezco infinitamente, señor. Dígale a Rosa que vuelvo con Pedro. Dígale a Max que vaya directamente a casa del médico, si es que puede. Iba a marcharse, pero se volvió para dar un último encargo—: Dígale bien que estaremos aquí en seguida.

Y por el tono angustiado del joven, Ménétrier comprendió que se trataba de un recado para Rosa. Junto a la barrera de su granja reconoció el automóvil de Marcelino, entró en el patio y vió salir de la sala baja al granjero.

—Al huésped ése dígale...

—Ha salido, señor —repuso el granjero.

—¿En su estado? —observó asombrado Ménétrier.

—¡Oh! no está tan mal. Ha salido.

—Dígale cuando regrese que vaya a casa del médico. Lo esperan allá.

En ese momento la mujer del granjero salió del cuarto de herramientas situado en las dependencias. Se veía que había llorado. Era también evidente que deseaba decir algo.

—¡Juana! —exclamó el marido. Y la mujer se detuvo como un animal que oye el chasquido del látigo.

—No olvide lo que le he dicho —dijo Ménétrier con el malestar de todo hombre bien educado ante semejante espectáculo. Y agregó en voz más baja—: Vamos hombre, a las mujeres no hay que tratarlas demasiado mal.

—Usted no es casado, señor —replicó el granjero con un pequeño saludo.

—¿Y el señor de la Touche? Veo su coche. ¿Está aquí?

—Su radiador recalentaba, señor, y se detuvo para echarle un balde de agua.

—Espero que le hayan hecho probar el licor de la casa. Es un conocedor, según parece. Ahora que pienso ¿si tomara prestado su auto? Le haría un gran servicio a un joven que conozco... Vuelvo en seguida... Dígale entonces que lo encontraré aquí.

Cuando Ménétrier desapareció, la mujer se abalanzó sobre su marido.

—Mientes —le dijo en voz baja—. Mientes, has mentido... ¿Qué te proponés?

—Se ha marchado, cerró su cuarto con llave, como buen mal educado que es... Y tú, créeme o no, pero que no te vuelva a encontrar rondando por ahí y tratando de hablar a través de las puertas.

—¿Con quién quieres que hable, si él se ha ido?

Por esta frase, dicha en voz dulce, pero acompañada de un ligero encogimiento de hombros, la granjera recibió una cachetada de las buenas y entró, con las rodillas temblando, en el galponcito. El granjero, con una sonrisa satisfecha en los labios, se fué a reunir con Marcelino, quien, en la sala grande y fresca, terminaba un segundo vaso de licor perfumado.

—Le llevó prestado el auto, para ayudar a alguien, según parece. Quédese aquí. ¿Para qué irse a otra parte donde estaría peor? Hace calor afuera.

Marcelino hizo una señaj de asentimiento, pero no realizó el menor esfuerzo por reanudar la conversación.

Empezaba a sentirse incómodo en compañía de ese individuo. En el primer momento, el placer de una venganza inmediata y ruda había halagado lo que queda de sentimientos medievales aun en aquellos que, como él, no son partidarios de la violencia, debido a los efectos de un poco de cultura, mucha vida de salón y un temor natural a los golpes. Pero había habido en las manifestaciones del granjero y en las del excursionista una exageración muy plebeya. Al fin de cuentas, la venganza era un plato sin sabor. Ahora, Ménétrier le llevaba su automóvil, sin tomarse el trabajo de pedírselo a él mismo. Sin embargo, Ménétrier tenía uno que jamás usaba, por sentido deportivo, según decía, y que no se hallaba más lejos que el "garage" de la granja...

Marcelino comenzaba a sentir la necesidad de cambiar de panorama y también, ya que de eso se trataba, de personas y de vida. No hubiera podido discernir en sus propósitos la parte que correspondía al remordimiento, al licor, al miedo de encontrarse continuamente con el excursionista, y al fastidio. El fastidio era muy fuerte, por cierto. Le tomaban su automóvil, pegaban en alguna parte a una mujer, o le habían pegado, o le iban a seguir pegando. Por fin, esta historia de casarse con Rosa y de heredar al viejo avaro, concertada y preparada cuidadosamente desde hacía unos meses, ya no tenía arreglo. Había sido inútil endeudarse para refrescar el automóvil, mejorar un poco su tren de vida; inútil interrumpir durante semanas enteras las visitas al Casino y a las mesas de "poker"; la única oportunidad que creía segura, la de deslumbrar a Rosa, había sido la menos cuerda... Cavilaba de este modo desde hacía bastante rato, demasiado según opinión, cuando el granjero, al oír el timbre del teléfono, pasó a la salita contigua y después de un momento le anunció que el señor Ménétrier quería hablarle.

Marcelino se acercó al aparato con un aire amable, el que asumía cuando planeaba una maldad. Ya le iba a contestar como merecía a ése...

—Marcelino, le hablo de casa del médico. Ha ocurrido un accidente. Uno de los jóvenes ha sido atropellado por un auto. Algún bárbaro o un camionero borracho que emprendió la huída. Lo encontré en el camino. ¿Quiere tener la bondad de avisar a su amigo que debe de estar en algún lugar del camino, más abajo, a tres kilómetros del pueblo? Usted verá, hay un viraje, un puente, una casucha... Pregúntele a mi granjero; él lo guiará muy bien. ¿Me oye? Bueno... porque como no me contestaba nada. Avisele. El herido está en la cabaña; yo mismo lo llevé allí. Póngase en marcha en seguida. Pobre muchacho...

Marcelino contestó con un gruñido que podía pasar como asentimiento, y permaneció con el auricular en la mano, después de haber oído que el otro colgaba. ¡Una nueva complicación!

Y el otro, que jugaba al Buen Samaritano, llevaba al herido y lo metía en la cama y avisaba al médico... ¿No hubiera podido igualmente llegar hasta la casucha, el puente y el viraje, y avisarle al amigo desconsolado?

Marcelino pensó de pronto que uno de ellos estaba en la cácel, el otro enfermo en el dormitorio de arriba, el tercero, embestido por un automóvil, y se preguntó qué podría pasarle al cuarto. Luego recordó la forma en que se había burlado de él y el tono en que el director del debate lo había cerrado diciendo: "¿Acompañas al señor?". Deseó con toda su alma que fuera ése el que acababa de recibir el golpe. Y con estas caritativas disposiciones salió a buscar al granjero y le contó el asunto a su modo.

—El señor Ménétrier le ruega que tome su bicicleta y que vaya a avisar...

Se dió el placer de precisar minuciosamente la acción, al lugar, y el tiempo, y al ver que el otro vacilaba añadió:

—Insistió en que era urgente. Viene para aquí en seguida. Es mejor que esté usted en camino cuando llegue...

El granjero descolgó su gorra, con la expresión de alguien que está de acuerdo, y se dirigió a buscar su bicicleta, mientras Marcelino volvía al sillón a solazarse con más placer que en el instante anterior.

El hombre no se alejó sin haber dado algunas feroces advertencias a su mujer para el caso en que pensara desobedecerlo y hurgar donde no le interesaba. Luego montó en su bicicleta con el fatalismo de los buenos servidores, cuyo amo tiene más caprichos de la cuenta.

No cabía duda de que la diligencia hubiera sido cumplida y muy bien, si pasado el castillo, frente a cuyo portón ya no estaban todos esos coches que llamaban la atención, el ciclista no hubiera advertido un grupo ruidoso, a la altura de la posada. Aminoró la marcha, porque esos excursionistas bien podían esperar e irse al diablo, y vió a la pequeña Aurelia, que hablaba en medio de los grandes sin que pensaran en enviarla a la cocina. Ese milagro lo dejó pensativo. Se apeó y oyó el final de una oración fúnebre, y comprendió súbitamente que era en honor del cuidador de los perros de los Le Tellier. No tuvo tiempo de preguntarse qué podía haberle ocurido a ese imbécil, cuando oyó suspirar: "¡Y la señora Clemencia, también! ¡Morir así!"... "¡Ah! es un escándalo, mujer, es algo que parte el corazón". "¿Y cree usted que el pobre señor Le Tellier estaba loco?".

Entonces el granjero, cayendo de las nubes, descubrió el drama más espantoso acontecido en ese pueblo, desde la cruzada de los albigenses por lo menos. Y meneando la cabeza al mismo tiempo que sus vecinos, se alejó, repitiendo: "¡Caramba! ¡cuando mi pobre mujer sepa esto!".

Y regresó a su casa. Esos excursionistas, decididamente, esperarían. Lo que convenía hacer antes que nada era pedalear vigorosamente, tratar de llegar a su casa antes que el patrón y tomar las de Villadiego...

Llenadas las dos primeras condiciones, el granjero asomó la nariz a la puerta del salón, vió que Marcelino estaba aún ahí y se guardó muy bien de interrumpir sus cavilaciones. Fué a decir un último adiós a su cuarto, tomó el único recuerdo interesante que guardaba allí: su dinero, y al atravesar el patio de nuevo, para dirigirse al "garage" vió adelantarse a su mujer.

—Cuidado —le dijo con su habitual amabilidad—. Tengo que sacar el auto del señor y conducirlo donde él me ha indicado.

—¿No has terminado con tus secretos? —repuso ella con voz reprimida.

—El del señor Marcelino se ha descompuesto. Vamos, déjame pasar.

Pensó que su mujer no perdería tiempo e iría a buscar en todos los cuartos de la casa al muchacho simpático. Pero a él qué le podía importar. No comprendió por qué ella giró súbitamente sobre sí misma y huyó. ¿Iría a pedir auxilio al mequetrefe? Sonrió y puso el coche en marcha... Nada le importaba tampoco dejar las puertas y barreras abiertas al pasar. ¡Que entrara quien quisiera! Lo único interesante era huir sin inconvenientes. Lo único cómico era pensar en la cara que pondría el Sr. Ménétrier al ver su "garage" vacío.

(Continuará)

Compra-Venta e Hipotecas — Casas, Campos y Terrenos

J. R. SPOSITO

25 DE MAYO 252 — T. 33-8962

AV. SAN JUAN

A unos metros por SAENZ PEÑA, const. de calidad en perfecto estado, tiene todos los adelantos de confort. 7.50 o|o amplio en el precio de $ 335.000 con bastantes cédulas. Interesados únicamente de 16 a 17.30. mo-1

ANGEL CACURI

AVDAS. SANTA FE, CALLAO

Renta neta 12 o|o, precio total $ 430.000 menos $ 230.000 a plazos 5 1|2 o|o. Sobrio edificio de gran estilo, 8 pisos 35 departamentos, tiene todos los adelantos de las grandes casas modernas.

AVDAS. LAS HERAS, CALLAO

Lote ideal con dos casas y 4 departamentos, total 450 v|c. Vendo valor terreno, con amplias facilidades. Angel Cacuri, Sarmiento 810 esq. Esmeralda. U. T. 34-5913|14. m-1

Reinaldo Elena

MAR DEL PLATA

HOTELES EN VENTA

HOTEL CON VISTA AL MAR, cercano al Casino 60 habitaciones, 25 baños y dependencias, $ 48.000. Alquiler $ 23.000

MUY BUEN HOTEL a 2 cuadras de la Playa Bristol, 22 habit., 11 baños y dependencias. Alquiler muy bajo.

HOTEL CERCANO a la Perla, con 40 habit., 20 baños, con contrato de locación por 10 años.

BAR EN EL LUGAR más destacado del gran balneario. Muy acreditado.

Consúlteme en mi casa central, Rivadavia 842, o en mi sucursal Mar del Plata, Santa Fe 1757. t-1

CASTELAR

FRACCION

INMEJORABLE

de 130.000 metros cuadrados, frente al asfalto, en barrio residencial, bueno para lotear, se vende. Trato directamente con interesados. De 10 a 18 horas, S. Ravigione, Paraná 608, 1º izquierda. U. T. 35-4231.

2—Comp. Casas, Camp. y Terr.
$ 1,30 LA LINEA

Casas y Chalets

APURADO compro petit hotel Caballito, Almagro o Flores. Pago h. 60-6276.

BARRANCAS DE BELGRANO Petit hotel c|jardín compro. T. 34-1097

COMPRO, prop. deptos., h. $ 100.000. Tierno Elizalde y Cía. 34-9907. -

DE renta hasta $ 120.000, compro. tp-2

Terrenos

COMPRO TERRENO

Zona norte, buen frente, hasta $ 150.000. U. T. 34-9796.

3—Venta de Propiedades
$ 1,30 LA LINEA

Casas y Chalets

A 3 c. est. Belgrano R., petit hotel moderno, c|escriturado, Mendoza 3050 al 80, en terr. de 30x45 vs., r. jard. Vtese.

BELGR., BARRANC. CABILDO

y confort. deptos., 3 pisos, 2 y 3 ambientes da a la inversión 11 o|o, $ 55.000 y fac.; T. 73-5866.

BALNEARIO Solís, Uruguay, con playa mar y río, vendo chalet nuevo, 3 pis., baño y comod. inf. Bardier, Florida 1470. Montevideo. mo-3v28

BELGR., sobre 11 de Septiembre y T. Garcia, petit hotel con recep. lujosa, 5 dorm., patio, jardín, $ 70.000, 50 o|o en cédulas; R. Díaz, T. 73-5969. bo-3

BELGR., sobre Cabildo al 900, hotelito con jardín, $ 38.000, con cédulas; R. Díaz, 73-5969. bo-3

BARRANCAS de Belgrano vdo. hotelito Francés con garage, U. T. 44-2333

CASA Ayacucho y Lavalle, 10x25, v. precio, $ 55.000. T. 35-8800. mo-3

CASA Tucumán y Ayacucho, 8x35 m., precio, $ 65.000. T. 35-8800. mo-3

ESQUINA CENTRAL

Tucumán y Junín, $ 60.000 y p., 34-8719

LA LUCILA, vendo s|interm., chalet com., 2 dorm., dep. Debenedetti 1209

RENTA 8 o|o neto! Bmé. Mitre y Cerrito 2 locales y 30 deptos., incluid. 260.000 cédulas. 34-1097. to-3

Terrenos

AVENIDA ALVEAR

Entre Ayacucho y Junín, 11.54 varas de frente por 22.64 de fondo $ 180.000, tr. Arenales 2078, 9abjo. A. to-3v28

ESQUINA Pampa y Cramer, 35x33 m., a 1 c. est. Belgrano R; 34-8719.

VTE. López (Florida), terreno 22x45 mts., Valentín Vergara entre Avellaneda y Caseros. Trat. U. T. 73-1523, v27

Campos y Chacras

EN zona maicera, a 270 kms. capital y a precio reducido, vdo. 250, 400 a 1200 hects. campo superior, Homero B. Cassale. Maipú 231.

ESTANCIA, regio casco, 500 h., vdo. afir. M. del Plata, Padre Luca 2242

6|A—Artículos Rurales
OFRECIDOS — 0,70 LA LINEA

ALAMB. púa usado, post. queb. $ 2,50, varill. lapacho 0.18, bomb. Lima 428 to-6|Av30

NATATORIOS p. clubs, res. verán., aguadas, bañaderos. Foll. "ADAM", Caracas 3520, 51-7835. mo-6|Av28

7—Dinero Pedido
Operaciones de Créd., Prést. e Hipot.
$ 1,10 LA LINEA

ESCRIB. de Rtro. nec. $ 200.000 1a. hip., 6 o|o, casa renta central. 33-2802

8—Dinero Ofrecido
Operaciones de Créd., Prést. e Hipot.
$ 1,30 LA LINEA

ESCRIBANIA Erill, Tucumán 900, ofrece en la. hipot. de 10 a 120.000 $. mo-3v27

9—Com.-Venta Alh. Pied. Prec.
PEDIDOS — 1,00 LA LINEA

LA EQUITATIVA, Suipacha 540

Nuevo local compraventa, cambio.

ALHAJAS, BRILLANTES

mp-9v30ag.

ALHAJAS Y BRILLANTES

COMPRO, PAGO TODO SU VALOR

MANZANERA - TUCUMAN 632

to-9v29

ALHAJ., brillantes p. bien, oro $ 6,50 platino $ 21 gr.; E. Ríos 374, c|esq. Belgrano.

ALHAJAS, brillant., platería. $ 200 k., oro h. 9 gr. R. Peña 1042, T. 44-6182 to-9v29

OFRECIDOS — 1,10 LA LINEA

VENDO reloj pulsera brillantes, importada, $ 1200. T. 47-8112. mo-9

13—Filatelia
PEDIDOS — 0,60 LA LINEA

ESTAMPILLAS cpro. colec. comu., en cant., Kreste. Paraguay 1827, dp. A. 41-6033. to-13v27

15—Artíc.- para Señ. y Señorit.
SE COMPRA — 1,10 LA LINEA

A MARIA — B. ORDEN 23-4860

Compra trajes hombre, vestidos seda, tapados, pieles, stores, cortinas, mantelería, r. blanca. Llame sin comp. v28

A MARTA, compra vestidos calle, fiesta, tap., b. uso, a dom.; 35-4541. v28

A 47-9749 paga muchís. vestidos Sra., taill., tap., traj. homb. v31

CARMEN compra tap., vestidos de señora a domicilio, 33-5327. mp-15

VESTIDOS muy buenos compro, pago bien, T. 31-6510. mp15v30

SE VENDE — 0,60 LA LINEA

A RAIMUNDA

Verdadera liquid. mod. ocasión, elegante colección trajes calle, noche, tap., vest. novia; Libertad 1071. U. T. 44-5152. v8s

ALTA COSTURA — Vestidos, vdo. ocasión, como nuevos. T. 71-3322. to-15v25sept.

ALICIA Vde. reg. vestidos de ocas. T. 26-0926. Bdo. de Irigoyen 1129 mo-15v27

A 48-6211, ERNESTO Paga mucho trajes, sobretodos, perr., pilot., ropa Sra. Junín 384. mp-43v28

A 47-0199 ALVAREZ paga más trajes homb., Sra. perram., ador., plat., obj. Lavalle 2282. ap-4jv29

A 47-9749 José paga muchís, ropa us. homb., Sra., calz., objetos. mp-4jv1

DENTADURAS, dientes post., chafal., ant. p. b. Cangallo 949. tp-4jv15sep.

44—Ventas Varias
0,80 LA LINEA

ARTEFACTOS ELECTRICOS

Finos modelos bronce y crist., muy rebajados; Bmé. Mitre 1215. mo-4v29

ALFOMBRAS usadas y nuevas, todas clase, heladeras a hielo, muebles, salamandras y varios, S. Martín 684, v30

ASPIRADOR y enceradora "Electrolux" últ. mod., a $ 190 c|u. 59-6423. to-4v28

CUADROS al óleo, G. Ballerini, Selfat. Cortesse, etc. Líquido urgente, Uruguay 730. mo-4v27

COCINA Feryco, completa, tanque, serpentín única, vdo. Sta. Fe 1391. 1o.

SAN José 137, local alq. c. tel., art. bebés, vdo. inst., c|s. merc., tr. part. mo-4v28

45—Compras Varias
$ 1,10 LA LINEA

HELADERA eléctrica moderna compra familia; 63-7173. ap-4jv28

TELEFONOS a comprar o vender, llame 31-9954. mp-4jv29

46—Radiotel., Fonogr., Acces.
SE COMPRA — 0,70 LA LINEA

CASA CHICA A. WARD, 30 años compra discos selectos; Salta 676. T. 38-7609 y Talcahuano 419. 35-3321. v1

48—Pianos e Instr. Musicales
SE COMPRA — 1,20 LA LINEA

CASA de pianos compra pianos y armonios, pago en el acto; T. 35-3334. tp-4jv29ag.

SE VENDE — 0,90 LA LINEA

PIANOS Steinway y Sons 1|4 cola y mostrenos, recién import, "Casa Celestino Fernández", B. Mitre 975, T. 35-1556. to-4jv29ag.

53—Máq. Coser, Esc. Calc. etc.
SE COMPRA — 0,80 LA LINEA

COMPRO MAQ. DE ESCRIBIR

Coser, calcular, c. estado. 35-1650. v31

SE VENDE — 0,70 LA LINEA

MAQUINA Smith perf. estado, vende part., Manuel Porcel de Peralta 771, colect. 11 to-3

56—Mat. Const. y Art. de Corr.
SE VENDE — 0,60 LA LINEA

PUERTAS, ventanas, celosías, portones, verjas, barandas, frente neg., cortinas, vidrieras; Córdoba 3620-3683. to-5v28

59—Hallazgos y Extravíos
$ 1,20 LA LINEA

ROSARIO de plata extrav. misa de 9 Las Victorias, devolv. Paraguay 1257. to-5v28

SE dará gratific. chófer taxi devuelva Hotel Plaza, portería, cartera señora perdida día 25 en trayecto de Plaza Hotel a Parera 47. mo-5v

61|B—Casas y Departamentos
Transf. de alquil. y venta de mueb.
OFRECIDOS — 0,90 LA LINEA

ALQ. o tomo transf. piso o dep. moderno, 4 ó 5 dorm., terraza, zona Norte, Sin urgencia, 62-4083. v29

DEPTITO. mod., b. amueb., ag. cal., calef., vendo $ 1000, alq. $ 77,90. 41-5646. mo-61|B

SARANDI 378

Transfiero departamento amueblado, pesos 160 trat. Santos N. Rodríguez. Sarmiento 643, U. T. 31-2744. mo-61|Bv27

TRANSFIERO contrato depto. moderno, largo plazo, Sgto. Cabral 876. v27

62—Casas, Chalets sin Amueb.
OFRECIDOS — 0,70 LA LINEA

A 2 c. L. M. Drago, Guanacache 4673, 2 hab., baño, coc., tza., $ 120, T. 73-5754. to-62v30

ALQ. petit hotel $ 400 (3 cuad. estac. Constitución). U. T. 23-7842. mo-62

CASA alt. esq. Tacuarí 905, hall, 6 hab., baño, coc., hab. baño serv., $ 300. Ver 9 a 11 y 14 a 17 horas. mo-62

CASA con galpón se alquila; Vicente López 2280. to-62v29

DEVOTO, chalet espl. lugar, pisos, cielef. centr., 3 y 4 piezas lujosas, tel., terraza, muy amplio! 50-7509. Av. Salvador María del Carril 3083, 2 c. plaza. to-62v28

PETIT hotel, Santa Fe 473, con o sin muebles. Tratar Peña y Cía., 33-7098. mo-62v27

63—Depart. y Pisos sin Amueb.
PEDIDOS — 0,60 LA LINEA

ACEP. depto. mod., living, com., dos dormit., zona central. T. 42-6822.

OFRECIDOS — 0,70 LA LINEA

A ESTRENAR - CON GARAGE

Pisos de máxima categoría

UBICACION

CONFORT - ELEGANCIA

LIBERTAD 1386

FRENTE A LA PLAZA CARLOS PELLEGRINI

Constan de: Hall, gran recepción, 3 ó 4 dormitorios, 2 baños, toilet, etc.

AIRE Y LUZ

HERMOSAS VISTAS

mo-63v26

A ESTRENAR

RIO BAMBA 1142

CASI ESQUINA SANTA FE

PISOS DE CATEGORIA

Hall, living, comedor, 2 y 3 dormitorios amplios, baño, toilette, placards, habitación de servicio para 2 camas, office, cocina, patio cubierto, baño de servicio, calefacción, agua caliente, filtro, heladera, caja de seguridad y guardamuebles.

ALQUILER HASTA $ 480

GRAN LUJO Y CONFORT

mo-63v3

A ESTRENAR

AVENIDA

J. B. JUSTO 2126

A 1 CUADRA CORRIENTES

Cómodos departamentos de amplios ambientes, inmejorable ventilación, abundante luz y sol, grandes placards. Con y sin hab. serv. Entrada escalera y pasillers espec. y lujos, decorad. A 4 cuad. estación Dorrego subte. Lacroze; a 3 cuad. estación Chacarita del F. C. P.

ALQUILERES DESDE $ 150

mo-63v29

A ESTRENAR EN BELGRANO

PISOS DE LUJO

ZABALA 2520

(A 1 CUAD. DE CABILDO)

Pisos de hall, living-comed., 3 dormits., 2 baños, depend. de servicio, calefacción y agua caliente, incinerador, etc.

LOTADOS DE LUJO Y CONFORT

mo-63v29

A ESTRENAR

AV. QUINTANA 50

Suntuosos departamentos, 3 grandes ambientes de recepción, 3 dormitorios, 2 baños, amplias dependencias, calefacción, agua caliente, refrigeración y secador central.

GRAN LUJO Y CATEGORIA

mo-63v28

A ESTRENAR

DEPARTAMENTOS DE CATEGORIA, living-comedor 3 dormitorios, baño, toilette, calefacción, agua caliente y heladera central

TERMINACION DE LUJO Y CONFORT

CANNING 2930

CASI ESQ. LAS HERAS

mo-63v27

AV. ALVEAR 1917

PISO DE CATEGORIA Y LUJO

Living-room, comed., 3 dorm., escrit., 2 baños, toilette, office y cocina (eléctr. y gas), 2 habs. serv y baño, lavadero, sec. a gas calef. y agua cal. central, 2 asc., entrada indep. servicio por Ayacucho.

mo-63v28

A ESTRENAR

AVDA. QUINTANA 345

LUJOSOS DEPARTAMENTOS

De hall, gran living, comedor, 3 dormitorios, baño y toilette. Dependenc. de servicio, calefacción, agua caliente y heladera central.

TRATAR CIFASA

CORRIENTES 525 — 3er. PISO

mo-63v27

A ESTRENAR EN BELGRANO

AMENABAR 1853

(A 2 CUAD. CABILDO 1800)

Deptos. confortables de living con chimenea, 1 y 2 dormitorios, placards y demás dependencias

DESDE $ 135

mo-63v27

A ESTRENAR

SALGUERO 1965

A 30 mts. de Avenida Santa Fe

Deptos. de lujo, gran recepción, 4 dormitorios, 2 baños, calefacción **"Delgiu"**, aire caliente, gran cocina, 2 piezas de servicio y todo confort.

VISITELOS v9

A ESTRENAR

PISOS DE LUJO

CALLAO 1420

AMPLIAS DEPENDENCIAS

ULTIMOS DISPONIBLES

mo-63v31

A ESTRENAR

AV. ALVEAR Y CALLAO

MUY CONFORTABLES

Lujosos departamentos de hall, liv. r., com., 3 dorm., 2 b., off. y coc., 2 ascensores, instalaciones centrales.

ROD. PEÑA 1882

Trat.: Pueyrredón 1450 - U. T. 44-7209 mo-63v30

A ESTRENAR, DEPTOS.

SUCRE 3279

A 1 CUAD. ESTAC. BELGRANO R. De hall, living-comed., dormitorio, baño, cocina, lavadero, cubierto, etc.

AIRE - LUZ - SOL

Tratar: Sarmiento 938, 7º piso mo-63v30

A ESTRENAR

TALCAHUANO 1283

PISOS DE CATEGORIA: Recepción, 2 y 3 dormit., 2 baños, 2 piezas de servicio, calef., agua caliente, helad. central.

CONFORT MODERNO Y LUJO

mo-63v28

A ESTRENAR

CABILDO y FEDERICO LACROZE

TEODORO GARCIA 2448

Deptos. mod. Liv.-com., 3 dorm., p. y b. serv. Calefac. mo-63v29

ARRIBEÑOS 1641

SOBRE BARRANCAS BELGRANO

Depto. de 1 ambiente, baño, cocina, placards, con el mismo confort. Recién terminado. **CASADO Y ARMESTO,** 25 de Mayo 195, U. T. 34-7323. mo-63v29

A ESTRENAR

DEPARTAMENTOS DE CATEGORIA

PERU 635

Living-room, comedor, 2 dormitorios, 2 baños, cuarto de roperos, amplios placards, dependencias de servicio. Agua caliente, calefacción y heladeras eléctricas. Incinerador. Depósito de badles. v27

A ESTRENAR, VISTA AL RIO

Avda. Luis M. Campos 1616

Espl. deptos. c. vista panor., entrada indep., hall, liv. y com., 4 dorm., 2 baño, coc., depend. Todo confort, regia casa y gran hall. Alq. desde $ 525. mo-63v30

A ESTRENAR

LAS HERAS 2152

Deptos. liv-com., 2 dorm., p. serv., calef., agua caliente y heladera central. v30

A ESTRENAR

ARENALES 3439

A 1 cuadra est. Bulnes, subte. Florida-Palermo, deptos. hall, com., dorm., coc., baño, placard, mucho aire y sol. v31

A ESTRENAR EN BELGRANO

SOBRE ESTACION COGHLAN

WASHINGTON 2540 esq. MONROE

Deptos. hall, liv.-comed., 2 dormit., $ 150 mo-63v29

A ESTRENAR

MALABIA No. 2251

Sobre subte. Chadopyf y Jardín Botánic, deptos., hall, 2 ambientes principales, placards cocina a gas, calefac., agua cal. y heladeras centrales, mucho aire y luz. DETALLES DE LUJO Y CONFORT mo-63v31

A ESTRENAR

Av. Alvear - Rodríg. Peña 1966|8

PISO DE GRAN CATEGORIA

Lujosa y ampl. recepción, 4 dormit., hall int., cuarto plac., toil., 2 baños, terraza, ampl. depend. serv., todo conf. moderno. mo-63v31

A FAMILIAS

Piso nuevo, 4 dorm., comedor, living, ag. cal., calef., gas, 2 baños, terraza y comod. $ 390. Bernardo de Irigoyen 652.

ASESORIA DE ALQUILERES

Llámenos por teléfono a 38-5018, de 9 a 13 y le proporcionaremos casa o Depto. en el barrio que Ud. desee. Lavalle 1382, 5o. p., de 9 a 13 y de 14 a 17. to-63v31

ALQUILE RAPIDO

CASA O DEPARTAMENTO

"LA CARTELERA DEL BARRIO"

RODRIGUEZ PEÑA 557, 2o. E. 35-6892

A ESTRENAR

BELGRANO 4079

Deptos. de hall, living-comedor, 1 dormitorio y dependencias, $ 135 y 110. v29

AMPLIO depto. nuevo, hall, 5 amb. principio, 2 baños depend. entrada indep., helad. y serv. centr., regia casa, exc. med. locom. Avda. L. M. Campos 1616. U. T. 76-3496. mo-63v27

AVDA. Montes de Oca 1310 al 36, departamentos y locales modernos, se están terminando. Pueden visitarse. v30

A 2 c. Santa Fe, depto. nuevo, liv., 2 h., coc., cal. el., $ 200. Laprida 1640. mo-63v28

ALQ. depto. 2 c. subte., frente plaza, 2 baño, depto., todo confort. Sarmiento 3902, $ 230. T. 42-1488. v27

A estrenar, dep., t. a la calle, dorm., liv.-com., $ 140. Cachimayo 12, alt. Rivad. 5800. to-63

AMPLIA terraza, piso 11, ultramoderno, alq. depto. Viamonte 903. v27

Bcas. de Belgrano. A estrenar

ARCOS No. 2047

Regios deptos. de 2 y 3 ambientes, con muy buenas dep., calef. y heladeras cent. mo-63v31

CARRANZA 2242

A 1|2 c. Santa Fe, a estren., 3 habit., bañ., coc., lav. plac., jard., jueg. infant mo-63v30

DEPTOS. flamantes, modernos, 3 y 4 plezas, todas calle, Av. J. F. Uriburu 4594. mo-63v27

ERNESTO DIECKMANN & CIA

ADMINISTRACIONES URBANAS Y RURALES

RECIEN TERMINADOS

MELO 2965

CASI ESQUINA BILLINGHURST

y a 1 cuad. de Las Heras, deptos. de hall, 2 y 3 habit., placards, cocina, baño, lavadero y jardín.

ANCHORENA 880

CASI ESQUINA CORDOBA

y a 3 cuadras de Pueyrredón, deptos. de hall, 2 y 3 habit., placards, cocina, lavadero y jardín.

DIAG. NORTE 811 - 34-6501 ó 7818

mo-63v29

EN CONSTRUCCION

Entreg. p. sept. próx., Defensa 649|73, extraord. dep., liv., com., 2 dorm., calef., edificio de categoría, $ 220 a 255. Tratar 31-2411. Visitar de 14 a 17 hs. v27

GODOY CRUZ 2575

A 1 cuadra subte. Palermo alq. deptos. nuevos de 2 y 3 habit., desde $ 150. v29

64—Casas, Dep. Am. sin Pens.
PEDIDOS — 0,70 LA LINEA

ACEP. depto. mod., amueb., eleg. liv., com., 2 dorm., zona central. 42-6822.

BUSCO depto. 2 ó 3 habs., con o sin muebles. U. T. 45-6097.

OFRECIDOS — 0,80 LA LINEA

ALQ. JUNCAL 1283, 6o. D

Depto. moderno, muy bien amuebl. living-comedor, 2 dormit., **teléfono,** calefacción, agua caliente y helad. central. mo-64v27

A ESTRENAR, CHARCAS 4743

Alquilo departam. amuebl., 2 y 3 amb., a 2 cuad. subte, Palermo y Santa Fe. v29

A estrenar, alq. depto. luj. am., living-comed., 2 ó 3 dorm., vajilla completa tel. Juncal 1435, ver portero. v28

ARENALES 1947, 2º A. depto. luj. am. ropa, tel., 6 meses $ 300, ver de 15-17 mo-64v28

A $ 300 depto. amueb., hall y 3 hab. calle confor. moderno. Paso 750.

ARROYO y Cerrito, depto. chico am., todo confort, a Sr. solo. 42-0515.

ALEMANY, Cevallos 452, a señor deptitos, c|s. muebles, todo radio. mo-64v19s

ALQ. depto. amueb., mod., conf., a cs. ballero. Juncal 1690. mo-64v31

ALQ. depto. amueb., 2 p. a la calle, liv., coc. Diag. N 995, p. 7º, dep. B. v30

CALLAO y Tucumán, en edificio mod., depto. muy bien am., hall, comed., dormit., baño, coc., agua cal. central y calefac.; T. 35-8922, de 10 a 18 hs.

DEPTO. chico a la calle, luj. amueb., ag. cal., calefac., frigid. Juncal 2203 to-64v27

DEPARTAMENTO amueblado, un ambiente, alquilo o vendo. Tucumán 885 mo-64v31

ENTRE RIOS 900, C. CALVO 1655

Depto. mod., amuebl., comed., 2 dorm., baño, cocina, terraza c. pileta, calefac., ag. cal. y helad. central; $ 350. v29

MOLINA y Cía.

SAN MARTIN 469. U. T. 32-0576

OFRECEN: Los mejores deptos. y chalets amueblados. CONSULTENNOS v11s

65—Casas, Dep. Am. c|Pensión
OFRECIDOS — 0,90 LA LINEA

BELG. R., dep. am., comi., pens. fina, c. baño priv.; Juramento 3100. v27

67—Casas—Chalets—Quintas en Pueblos de Campo y Veraneo
OFRECIDOS — 0,70 LA LINEA

A CASSUSO, Catamarca 74|76, 2 1|2 c. estac., 1|2 c. Av. Sta. Fe, alq. o vdo. chalet, liv.-com., 2 dor., dep. serv., gge., chimenea, calef., ampl. jard., tr. 742-1118 mo-67v37

LOMAS DE ZAMORA

Avda Meeks 419, alq. deptos., aire, sol. to-67v30

MORENO, Alquilo por temporada casita-quinta, todo confort, ideal para descanso. Llamar a 285 Moreno. v28

Córdoba

PEDIDOS — 0,70 LA LINEA

CASA amueblada, en Córdoba, se desea alquilar por la temporada, tres dormitorios, con sol y demás comodidades. En La Falda o próxima. Datos por carta a L. D., Córdoba 1237, 3r. p. v28

67|A—Hoteles y Pensiones en Pueblos de Veraneo y Playas
OFRECIDOS — 0,70 LA LINEA

Córdoba

CORDOBA, La Cumbre, regia mansión, 17 hab., completa. alquilo; 73-4240.

67|B—Salas y Piezas en Pueb. de Campo y Veraneo
OFRECIDOS — 0,50 LA LINEA

OLIVOS, en herm. residencia con jard., hab. con pensión; T. 741-2230. v28

OLIVOS, en chalet con jardín, piezas confortable, pens. la.; 741-2674. v31

69—Casas de Pens. y Hoteles
OFRECIDOS — 0,70 LA LINEA

ALQ. en casa lujo, ampl. sala am., c. pens., otra inter. Arenales 1537. v30

FLORIDA 440, 4o. PISO

Alquilo c|pens. la. por mes o por día salas o habitac., amb. dist. to-69v1sept.

HOTEL "El Cuyano", baños cal., pensión d. $ 4.50. Rodpú 768. v1s

PALMA HOTEL

Piedras 645, con 50 departament.

Habitaciones con baño privado, confort moderno, cocina excelente, para familia distingu., cambio de dueño. to-69v27

70—Pensión en Familia
OFRECIDOS — 0,60 LA LINEA

ALMUERZO la. categ., casa fila.; Ayacucho 1204, 5o. I. 42-8096. v31

71—Piezas sin Mueb. sin Pens.
PEDIDOS — 0,30 LA LINEA

MATRIMONIO solo busca habitación con cocina, como único inquil. 38-4124 mp-71v27

SRTA. desea piecita, referencias mutuas. T. 47-0177. mp-71

SRA. seria, nurse busca piecita en flia. honorable; T. 79-1137. bp-71

72—Piezas sin Mueb. con Pens.
OFRECIDOS — 0,40 LA LINEA

BELGR. R. alq. hab. p. matr. o pers. may., sin muebl., c. pensión, toda comodidad; Juramento 3444. bo-72v29

73—Piezas Amueb. sin Pensión
OFRECIDOS — 0,40 LA LINEA

ALQ. reg. habit. amueb. a Sr. solo. Corrientes 753, p. b., depto. 2.

A caballero dist., habit. amueb., indep., único en dep. mod. 41-3388.

ALQUILO pieza amueb., s. pens., hombre solo, único inquilino. 37-0356. v28

DEPTO. moderna alq. habit. amueb., cab. solo. s. pens. 41-0372. v27

HABIT. amueb., a la calle, dep. lujo, calef., agua cal., tel., a persona mayor, desayuno solamente, cerca plaza Mayo, $ 120, llam. de 14 a 18 hs. 33-9671 mo-73v29

HABIT. am., contig. baño indep., calle Córdoba 827, p. 2o., d. 4.

INDEP., hab. reg. am., a cab., contig. baño, dep. mod., único, T. 35-3325.

INDEP. alq. habit. amueblada a cab., $ 70. 38-6336. to-73

PIECITA amueb. alq. casa familia, a persona sola. T. 41-3261. to-73

SE alquila pieza amueblada, único inquilino; T. 48-4262. mo-73v30

74—Piezas Amueb. con Pens.
PEDIDOS — 0,50 LA LINEA

SRTA. empleada busca en poca familia honor. plec. am. y 1|2 pens., centro. T. 31-3049. mp-74

OFRECIDOS — 0,50 LA LINEA

ALQ. pieza amueblada, con pens., a matrim. o pers. mayores, único inquilino, depto. moderno. T. 35-0830.

A señora o Srta. culta, hab. am., con comod., ofr. Sra., 1 cdra. subte. 72-3892. to-74

ALQ. piecita bien amueb. 1|2 pens., a pers. sola; Santa Fe 1317, 4º, dpto. 7 to-74v27

ALQ. habitac. amuebl. a matrim., c. pensión, Córdoba 795, 5o., dto. 9. v28

ALQ. reg. hab. c|excel. pens., ag. cal., a 2 pers.; Malpú 768. mo-74v28

BELGR., Barrancas, José Hernández 1992, T. 76-0800 y 0972, piezas bien amuebl., pensión fina, gran jardín. v28

BELGR. alq. pieza amuebl., con pensión; Pampa 2179, T. 73-9198. v-27

BELGR R, 2 cuad. est., pensión fina filar, alq. pza. xde. Freyre 1735. v30

BELGR., hab. am. tza., c. o s. pens., telef., ag. cal.; Amenábar 1673. v29

LINDAS hab., bien am., conf., comida excel.; Charcas 762 y Parera 92 (alt. Av. Quintana 100). to-74v30

REG. hab. am. alq., c. pens., a matrim. o cab.; C. Pellegrini 1141. v3

75—Piezas Am. con o sin Pens.
OFRECIDOS — 0,50 LA LINEA

EN depto. mod., próx. subte. estac. Agüero, matrimonio dist., alq. hab. am., con o sin pens., a Sra. o Srta. de igual condición. T. 72-3405. v27

76—Salas sin Mueb. sin Pens.
OFRECIDOS — 0,40 LA LINEA

ALQ. sala a madre e hijo o 2 hermanas p|día. Tel. Beruti 2652.

78—Salas Amueblad. sin Pens.
PEDIDOS — 0,40 LA LINEA

MATR. c|2 nen., busca sala am., c|coc., p|uninq.; T. 33-3188. mo-78

PLAZA S. Martín, prác. L. Alem busca sala c|todas comodidades señor solo, J. H. Poste Restante, C. C. v28

SALA amuebl., flia. honorable, radio central, necesa. profesora y Srta., trabajan afuera, $ 100; 47-8069, de 13 a 14. mp-78v27

SRA. honorable, como única inq., alq. sala o salita amueb., radio Belgrano, T. 73-9963, hablar 9 en adelante.

OFRECIDOS — 0,40 LA LINEA

ALQ. reg. sala amuebl., sin coc., a matrim. empleado, cerca Constitución, único inquil.; 23-9843. to-78v27

ALQUILO sala amueblada a la calle, a señor solo, todo confort, sin pensión, Talcahuano 78, 2º Dcha. to-78v27

ALQ. sala am., todo confort, a señor serio. T. 32-2382. mo78v29

ALQ. regia sala am. todo conf. a señor; Córdoba 487, 6o, L. to-78

ALEMANY, Cevallos 452, a señor, salas indep., amuebladas, todo radio. v19s.

BELGR., alq. sala am. a pers. distinguida, conf., Luis M. Campos 1453, 73-9315

EN depto. de lujo sala amueb., b|cont., indep. a cab. dist, Tacuarí 119, 4|M mo-73v29

INDEP. sala luj. amuebl., baño cont., único, a Sr. distinguido, T. 72-4482.

REGIA sala am., c. toda com., a cab., indep.; Córdoba 827, 7º 13. v30

SALA a la calle en depto. lujo, calef., agua caliente, tel., a matrimonio o 2 personas mayores, desayuno solam., barrio central, $ 200, llamar de 14 a 18 hs. 33-9671. mo-78v29

SALA bien amueblada, contig. baño, alquilo a Sr. distinguido, único inq. Santa Fe 1127, 4o. p., depto. B. v28

SALA amplia, amueblada, a caballero. Cangallo 1751, 1o. B. mo-78

79—Salas Amueb. con Pensión
OFRECIDOS — 0,50 LA LINEA

ALQ. reg. sala amuebl., amb. dist., comida filar.; Santa Fe 1317, 5o. 10. to-79v28

ALQ. sala am., con pensión, en familia. Cerrito 330, 3o. F.

ALQ. sala y pieza am., c. pens., Libertad 192, 4º piso. to-79v29

ALQ. sala pieza amueb. c|pens., 2 personas, Suipacha 119, piso 3o. mo79

ALQ. herm. sala, habit. am., a matr. o may., c|p. de Ira.; Tacuarí 242. v27

ALQ. sala o pieza amueblada, con pensión. Arcoiénaga 978. mo-79v1

ALQ. hermosa sala amueb. a matr., y pieza c|pens, Billinghurst 1748. v1

ALQ. sala bien am. p. dos pers., excel. pensión. Paraguay 977. 2º v27

BELGRANO, Barrancas, en lujoso petit hotel alq. regia sala amuebl. con balcón, excelente pensión; Zavalía 2058; 3 de Febrero 2045. to-79v28

BELGRANO R, 1 c. estac., regia sala o habit. am., estrenar, pens., lujo, a matr. o Sr. solo; Freire 1739, esq. Pampa to-79v30

BARRANCAS Belgrano, 2 salas am., lindas, grandes, al jardín, t|conf., con pens. excel.; 11 de Septiembre 2145. v27

BARR. Belgr., 2 c. estac., 3 Febrero 2145, sala b. am., c. pens. exc. v28

BELG. C., a matr. o cab. dist. alq. reg. sala c|pensión; Pampa 2019. bo-79v6

BELGR. R. regia sala am., con pens. todo confort; Vidal 2127. bo-79v29

DIAG. Norte 671, 2o. A, alq. c|ref. sala muy ampl., amueb., c|pens. ital.

EN depto. mod., luj., sala amueb., c|pens., ag. cal centr., calef., único. 35-4527. to-79v1s.

ESPLEND. sala amueb., c. pens., a matrim. honor. Santa Fe 1206, 6º K. to-79v27

FLORES, sala y pieza am., con pens., para matrim. 66-0017. to-79v28

FLIA. hon. ofr. sala c|s|mueb. y pens. a 2 c. Pqe. Lezica, Doblas 534, 47-2539

RESIDENCIAL, FLORIDA 939

Sala y h. c|s. baño y teléf., pens. ira., amb. disting., t|confort, precio módic.; v30

REGIA sala amueb., c. pensión, 3 balc. c|com., filar., a. cal. y tel., amb. dist., a matrimonio, Las Heras 1900. v1s

SALA y pieza luj. amueb. con exc. almuerzo, ambiente distinguido. Callao 339, 5o. mo-79

SALA reg. amueb., alq. pers. dist., c. pens., Libertad 145, 5º to-79v1s.

SALA amuebl. conf., pensión fina; Juramento 3190, Belgr. R. bo-79v28

SE alq. luj. sala am., con 1|2 pens., p. matrim. dist. 42-5540. to-79v28

SALA amuebl. con pens., agua c. y teléfono. Talcahuano 325, 2o. D. v28

950 RIVADAVIA 950

Sala y hab. reg. am. ultramod., ag. cal. calef., exc. comida, amb. filar., mod. v6

80—Salas Amueb. c|o sin Pens.
PEDIDOS — 0,50 LA LINEA

SRA. culta neces., aloj. c|s. pens., flia. Sig.; Ref. 42-1762. mp-80

OFRECIDOS — 0,50 LA LINEA

A caballero o matr. dist. alq. sala o habit. conf., amb. c. o s. 1|2 pens.; Leandro Alem 1514, 6º A, esq. Esmeralda to-80v30

A persona seria alq. sala am., único inq., con o sin pensión, depto. mod., agua cal. y calef.; T. 38-6116. to-80

ALQ. a pers. dist., sala am. c. mod., c|s. pens Viamonte 1596, 5o. v27

EN casa de señora honorable alquilo 2 salita amueblada, con o sin pensión, a señora o señorita sola, único inquil., tel., ag. cal. calef., referenc. mutuas. Victoria 3010. mo-80v29

TOR Rivadavia al 3200 alq. sala doble ambiente, baño, agtes., en depto. c|s. pensión, 1 ó 2 personas. T. 54-7645.

86—Cont. y Tenedores de Lib.
OFRECIDOS — 0,40 LA LINEA

CONTADOR experto organiz. fabril, comercial, agr.-ganad., of. p. hs. 33-0740 mo-86v29

CONTADOR experto, p|h. o días, libros atrasados, réditos; 33-9087. v31

CONT. mucha exp. Réditos, ventas, etc., por día o horas 241-0264. mo-86

88—Emp. Esc. y Dep. de Com.
PEDIDOS — 0,70 LA LINEA

APRENDA taquigrafía en 3 meses, contabilidad, secretariado, francés, matemáticas. **Viamonte 1668, 1o. dto. B**

EMPLEADA oficina nec., sueldo inic., $ 80, carta det. H. B. T., C. Correo 3200. (50). tp-88v28

OFRECI

112—Mayordomos y Agricult.
OFRECIDOS — 0,40 LA LINEA

CAPATAZ o escrib. p. est., solt., esp. en ganad., agríc. y granja, capac. para dirig. trabaj. de responsab., amplias referencias y inf., prep. Ser. año de agr. Pedro W., Chile 2175. mo-112

DESC. de irlandés, casado, ofr. p. ayud. mayordomo; práct. en trab. hacienda y agríc.; sívacunar castrar, dom. inglés y contabilidad. C. Creevy, San A. de Areco. mo-112v28

CAPATAZ plestanc., ampl. conoc., bs. ref., uruguayo, solt. Matheu 166, 3o.

EL C. de Administrad. y Mayordomos Rural. ofr. mayord. y pers. aux. con pet. y hon. Av. de Mayo 1370. 37-0406.

113—Granjeros y Afines
OFRECIDOS — 0,40 LA LINEA

BUEN matrim. ordenad., ofréc., señora cocina o mun., hombre, trab. de casa o frutales, muy buen aviculitor, cualq. raza aun organiz, animales-frutales, motores, auto, etc., por carta, B. B., C. Correo 3200. mo-113v27

115—Costureras y Modistas
PEDIDOS — 0,60 LA LINEA

APRENDIZAS taller vestido, trab. todo año. Suipacha 842, 1ro. derecha.

OFIC. y 1|2 ofic. taller vestido, trab. todo año. Suipacha 842, 1ro. derecha.

OFRECIDOS — 0,30 LA LINEA

ALTA COSTURA Y LENCERIA FINA
MODELISTA PARISIEN
Creaciones Vestidos Novia. Fiesta, Sport, Ajuares, Blusas, Deshabillés. Acepta tel. 42-7821, JEANNE de MARBO; Junín 1371 t-115v12sep.

ALTA COSTURA, HECHURAS desde $ 35
Ex primera de PIERLET
Azcuénaga 1044, 1o. E.; U. T. 44-5456

APRENDA corte y confec. Sras., niñas, cursos rápidos. Fund. 1898. Moldes a med.; Esmeralda 573. U. T. 31-0430. v198

APR. corte, confec., en 1 mes, $ 30; "Sist. Robain", en 2 meses otorgo dipl.; Ayacucho 117. 47-6442. to-115v28.

ALTA costura, modelos $ 100, fac. pago. Arroyo 932, 2º B. 41-5075. v8.

ALTA costura, hechuras desde $ 15. U. T. 38-1027. to-115v28

A $ 10 hechuras finas, vest., acep. gén. hago tej. a mano; 38-6032.

BUENA modista de casa Pierlete, enseña sistema modista, va domicilio, llamar de 12 a 14 a 71-6355. bo-115

CORTE, conf., lenceria, labores, cursos rap. Vte. López 2209, T. 44-5485. v228

MODISTA sombreros, vestid., tailleur, hech. y reform., prueba y ret. a domicilio. T. 63-9861. mo-115

MODISTA alta cost. hech. desde $ 30; Junín 873, 1o. C. 41-8054. v182.

MODISTA f. por d. o p. mes, c. fija. 38-8289. mo-115v28

MODISTA fina de alta costura, confecciona modelos, 41-9771. to-115

MODISTA con lienzo, prueba a domicilio 44-3832, Tona. ao-115v29

MODELISTA sombr., vestidos, lencería fina, bebés, niños; 42-2217. to-115v12

PELETERA toma medidas, modelos de gran chic; 71-7875. to-115v30ag.

DEFORMO sombreros finos, hago nuevo, copio mod., prec. mód.; 42-1013

SASTRERIA PARA SEÑORA
Trajes, tapados, hechura fina, confec. y medida, acepta géneros, ref. tr. hombre a tr. Sra. Montevideo 930, mo-115v208.

SRTA, sería se ofrece 1|2 día por mes, costura y ped, quehaceres; 71-3948.

116—Zurcidoras
OFRECIDOS — 0,40 LA LINEA

ZURCIDORA Acigar, trab. perf.; México 1324, lado E. Ríos, T. 38-9732. ao-116v13

ZURCIDORA, tejedora, perfección, rapidez; Montevideo 295, T. 35-2006. v38

ZURCIDORA tejedora, perfectos trabajos; Río Bamba 85, 48-5598. v58.

ZURCID.-tejedora, Maipú 768, 31-5142, suc. Segurola 3002, T. 50-7165. v218

ZURCIDORA tej., perf., gros, medias, ponch. e inf, Alberti 30, 47-8741. v58.

ZURCIDORA, tejed., trab. invis., géneros, medias, Callao 164, 47-5635. v248

117—Amas de Ll. y Dam. de C.
OFRECIDOS — 0,40 LA LINEA

SEÑORA joven sola buena presencia, española, desearía ocupar puesto ama de llaves en estancia o dama de compañía o persona sola que viaje. Escribir; D. Ll. Casilla de Correo 3423, Capital.

SRA. culta, dama comp., p. c. Doly, Maipú 450. mo-117

118—Gobernantas e Institutric.
PEDIDOS — 0,60 LA LINEA

GOBERNANTA, nurse, inglesa, jov., para 3 varones de 2, 4 y 6 años; Av. Alvear 4476; 71-7540. mp-118v27

OFRECIDOS — 0,30 LA LINEA

A Sra., Srtas., niñ. d. 6 años, ofr. Srta. ac., dar clas. franc., noc. piano, dir. canto, ir Uruguay, est. campo prov., m. b. r. T. 32-2860, 12 a 14 y 20 a 21 hs. v29

GOB. extranj. c. idiomas, sería, culta, discreta, ofr. p. atend. niños y ayudar deberes, con ref., va temp. af., llamar 9 a 11. U. T. 72-5182. mo-118v20

119—Enfermeros y Enfermeras
PEDIDOS — 0,60 LA LINEA

NECESITO enfermera mucama joven y práctica para atender permanentemente señora de edad enferma, $ 120. Miramonte 2478, 5o. mo-119

OFRECIDOS — 0,30 LA LINEA

A DOMICILIO INYECC., 38-6044
A todas horas, p. indic. médica. Cabo enfermero del H. Durand. Diplomado Cruz Roja, autorizado Direcc. S. Pública No. 00339; Victoria 1634, dto. 17, p. bajo.

ENFERMEROS diplomados, toda hora cuidan enfermos, tr. gral. U. T. nocturno, 57-0561 y 73-2566; diurno, 41-1081, 67-2887 y 79-3051. mo-119v20

ENFERMERA compet., día o noche, ancianos, crónicos, inyecc., inform. médicos y fijas, U. T. 42-0584. ao-119

ENFERMERO dipl., cuida enfermos, inyecc. a dom. Rodríguez; 47-7375. mo-119v28

ENFERMERA mucama muy práct. se ofrece cuidar enfermos delic. 44-3968. ao-119v28

SEÑORITA práctica para consultorio odont., llamar 10 a 13. T. 32-0119. mo-119v28

122—Servicio Doméstico
PEDIDOS — 0,40 LA LINEA

COCINERAS

BUENA cocinera joven se necesita para matrim. solo, sin lavado, con céd. y recom., sueldo $ 90, con retiro, tratar de 9 a 12 hs. Callao 1598, 40 A. tp-122

BUENA cocinera estilo europeo y poco quehac. nec., poca familia, 100 $. Quesada 2323, U. T. 70-8829. tp-122v29

BUENA cocinera recom., prol., sicama, $ 90, trat. 9 a 12 hs. Callao 1984, 59

COCINERA JOVEN
Para poca familia extranjera, se necesita unicamente con cédula y referencias. Cerrito 1123. mp-122v29

COCINERA joven, sin retiro, prolija, b. sueldo, para casa de matrimonio mayor solo, extranj., hay mucamas, pregport., Moreno 1195, de 9 a 12. v29

COCINERA joven, competente, necesito, con cama, informes y ofrezca, buen sueldo, tratar de 9 a 12 horas; Coronel Díaz 2765, 3er. piso izq. bp-122

COCINERA y mucama, hermanas, todo trabajo, para 3 hasta fin de año, con buenos informes. Tr. de 15 a 17. Paraguay 1302, 2o. D. mp-122v28

COCINERA práctica, recomendada, pequeño quehac., $ 80, tratar Juncal 1317, 3r. piso. 44-6908. mp-122

COC. y mucama c. cédula, neces., o dos hermanas, poca fília.; San Lorenzo 472, Olivos, Tr. también Juan 470. Cap. v27

COCINERA senc., c. lav. y planch. chico, $ 75, trat. 13 a 17 hs. Uruguay 1274, 4º C. tp-122v29

COCINERA muy competente, recomendada, se necesita, fija, inglesa, buen sueldo. 73 Pampa 5964. mp-122v28

COCINERA compet. neces., para casa grande, con recom., buen sueldo, Tr. de 9 a 12 hs., en Santa Fe 1643, 4º piso. tp-122v27

COCINERA con cama, con niño de 3 a 5 años, no lava ni plancha, recomend. o céd. Uruguay 115, 1o. v29

COCINERA muy buena neces., coc. sol. crecomend. Trat. 14 a 17 hs., $ 100. Talcahuano 844. tp-122

COCINERA y mucama necesito. Tratar 5 de Julio 1146. Vicente López. T. 741-6947. tp-122v29

COCINERA práct., recom., peq. lav., neces. Trat. Vte. López 1815, 4o. P., de 12 a 17 horas. tp-122v29

COCINERA sencilla y queh., joven, limpia, c. céd. y rec. nec., sdo. 80 $. Trat. de 9 a 12 hs. Las Heras 1809, 1o.

COCINERA sencilla, pequeño quehac., sin lavado, neces. poca fília., $ 80, Martín Omar 758, 743-0114 ap-122

COCINERA senc. y quehac., se nec., recom., 4 pers., hay muc., veranea Mar del Plata, Tucumán 3177. tp-122

COCINERA joven, prefer. extranjera, buenas recomendaciones. Tratar Av. de Mayo 1879. mp-122v29

COCINERA y quehaceres, para depto. chico, 2 personas; Córdoba 436, 3o. B. tp-122v27

COCINERA, cocina sencilla, poca fília., peq. queh., nec.; Montevideo 640, v27

COCINERA nec., joven, $ 80; Tagle 2860, 2o., dto. A; U. T. 72-5467. v27

COCINERA senc. recom., no lava ni plancha, c|ret., 80 $. Azcuénaga 1435.

COCINERA recomend. y lavado chico, necesito, $ 80. Santa Fe 2112, 5o.

COCINERA jov., c|cama y rec., nec., p. 2 pers. Tr. Juncal 2237, 7o. p. B

COCINERA recom. y cédula, $ 85 nec. Juan B. Alberdi 1547. tp-122v29

COCINERA práctica para pensión, pesos 100, Maipú 459. mp-122

COCINERA sencilla y otros quehac., c. retiro, Charcas 2438, 2º A. tp-122

COCINERA senc., lavado chico, joven, $ 80-90. Uruguay 1319, 4o. p. tp-122

COCINERA nec., senc., recom. $ 70, tratar Uruguay 950, 3r. p., dpto. 6.

COCINERA sencilla neces. 3 de Febrero 899. tp-122

COCINERA recom. neces., llamar después 9 horas, T. 73-4709. tp-122

COCINERA joven, c. recom., poca fília., buen sueldo, neces. Paraguay 723.

COCINERA neces., lav. chico, c|informes, Viamonte 1889, 2o. p. v29

COCINERA joven ofréc. lavado chico, para 3 mayores, T. 42-1241. mp-122

COCINERA para matrimonio, sueldo, $ 80. Paraguay 3690. mp-122v29

COCINERA y peq. quehac., c|recom., nec. Tr. Río Bamba 1250, 2o. p.

COCINERA nec. y lavar ropa chica, c. cédula o inform., $ 80; 44-8365.

COCINERA recom., siret., necesito, $ 80. Belgrano 2315. tp-122

COCINERA senc. rec., poca fília., neces. sin retiro. Saavedra 138. tp-122

COCINERA y peq. queh., 80 $, neces. J. B. Alberdi 1232. T. 60-6459. v29

COCINERA recom., neces., tratar de 14 a 16 hs. Vidal 2080. tp-122

COCINERA de profesión se necesita, tratar U. T. 32-0483. tp-122

COCINERA ofr., con cédula, competente. U. T. 41-2731. mo-123

MADRE e hija, cocinera y mucama, para granja cerca capital, neces. Tratar Santa Fe 2653. mb-122v28

NECESITASE cocinera y otros quehaceres, con buenas referencias, tratar por la mañana. Bebedero 3993. v28

SRA., Srta, j. c|cama, coc. senc., poco trab., at. persona sola, $ 60. Tel. 47-5812. Hablar 14 a 20. mp-122

SE busca cocinera c. retiro, p. fília. extranjera, cédula y buenos inf. imprescindibles, Pampa 1830, 2º A. v29

COCINEROS

NECESITO buen cocinero repostero p. señor solo, con buenas recom. y céd., para quinta en S. Fernando, tratar de 16 a 17 hs., en Juncal 790, 3º o por tel. de 10 a 12 hs. a 744-0208. tp-122v28

LAVANDERAS

LAVANDERA planchadora comp., todas las tardes menos domingos, $ 50, recom., tr. desp. 9 hs. Catamarca 2951. Olivos 741-6853. tp-122v29

LAVANDERA neces., un día semanal, $ 4. Las Heras 2387, 4o. tp-122

MUJER lav. y planchar, horas tarde, barrio Constitución, nec, 23-2430, v29

MUCAMAS

ACTIVA mucama gral, siretiro, buena pres., recom., céd., 80 $. Presentarse a 13 hs., Callao 1678. tp-122

A Sras., Srtas., pensión, ag. cal., tel., precio $ 1.60, hay piec. Cerrito 1182. mp-122v13

A Srta, buena pensión, b. cal., tel., 1.50. Montevideo 756. mp-122v15.

MUCAMA sería y de buena presencia, de muy comp., comedor, inútil presentarse sin muy buena recom., sdo. $ 90, tratar de 10 a 11 hs. Carlos Pellegrini 1521, 6º piso, depto. A. mp-122

MADRE e hija, mucamas-niñeras, para solo niños en quinta Lomas de San Isidro, sin lavado y planchado, sueldo, $ 120. Tratar Suipacha 680, 4o. piso, U. T. 746 (Boulogne) 0433. v27

MUCAMA niñera fina necesito, buena presencia, para una niña de 4 años, no lava ni plancha, con recom., $ 80. Montevideo 1670, 1º tp-122

127—Licitaciones

INTENDENCIA MUNICIPAL DE QUILMES.—Llámase a licitación pública para terminación de la obra del Matadero y Frigorífico Municipal e instalación mecánica del mismo, según planos y pliegos de bases, condiciones y especificaciones que pueden ser consultados y adquiridos en la Tesorería Municipal, previo pago de doscientos pesos moneda nacional de curso legal ($ 200 m|n.), de (1).

Las propuestas se recibirán en sobres cerrados y lacrados, hasta el momento de la apertura de las mismas, que se efectuará el 15 de septiembre a las 11 horas en el despacho del Sr. Comisionado Municipal, en presencia del mismo y de las personas que deseen concurrir. El presupuesto oficial es de $ 1.213.39 m|n. de (1). — Quilmes, agosto 11 de 1945. — Dr. Juan Carlos Fontenla, Secretario General, Secretario Municipal.

06830 mc-127v18

JUNTA DE VIGILANCIA Y DISPOSICION FINAL DE LA PROPIEDAD ENEMIGA. — Llámase a licitación pública para la venta en block o al detalle del stock de mercaderías (artículos de óptica, fotografía y mecánica de precisión), muebles y útiles de escritorio de máquinas y herramientas de taller, de la ex-firma **"CARL ZEISS ARGENTINA S. A."**. El pliego de condiciones queda a disposición de los interesados en la calle Bdo. de Irigoyen 330, 4o. piso, Capital Federal. Las propuestas deberán presentarse en el mismo local hasta el 7 de septiembre de 1945, a las 12 horas, en que serán abiertas en presencia de los interesados que concurran.—EL ADMINISTRADOR.—Buenos Aires, 20 de agosto de 1945. mc-127

JUNTA DE VIGILANCIA Y DISPOSICION FINAL DE LA PROPIEDAD ENEMIGA.—Llámase a licitación pública para la venta en block o al detalle del stock de mercaderías (artículos fotográficos, cinematográficos, relojes), muebles, útiles de escritorio y automotores de la ex firma **"AGFA ARGENTINA, Dr. KURT OPPENHEIM y Cía."**. El pliego de condiciones queda a disposición de los interesados en la calle Cerviño 3129, Capital Federal. Las propuestas deberán presentarse en el mismo local hasta el 3 de septiembre de 1945, a las 16 horas, en que serán abiertas en presencia de los interesados que concurran.—El Administrador. — Buenos Aires, 13 de agosto de 1945. 29908 m-127

EJERCITO ARGENTINO. — Dirección General de Ingenieros. Avda. Ing. Huergo 251. — Licitación Pública Nº 27, día 13 de septiembre de 1945.

EL PALOMAR

Hora, 12: Construcción de un pabellón alojamiento de oficiales en el Colegio Militar de la Nación. Presupuesto oficial $ 1.241.409,14 m|n. (Depósito de licitación 1 o|o del monto del presupuesto oficial).

La apertura de las propuestas tendrá lugar el día y hora antes mencionados en la Dirección General de Ingenieros, donde los interesados podrán concurrir por datos e informes.—Buenos Aires, agosto de 1945.—Eugenio D. Pistarini, Teniente coronel, secretario. 06053 mc-127v18

MINISTERIO DE MARINA. Dirección General del Material.—Llámase licitación pública 10 de septiembre próximo 15 45 horas, construcción obras "Dirección, Casa de Oficiales, Enfermería y Laboratorio" en el Astillero de Río Santiago. Presupuesto oficial: $ 3.214.405, 27 moneda nacional. Pliegos y consultas: Dirección de Construcciones Terrestres, Avenida Eduardo Madero Nº 351, Capital. Consulta de pliegos: Juzgado Federal de la Ciudad de La Plata.

Entrega propuestas: Dirección de Construcciones Terrestres y Juzgado Federal citados, día y hora indicados.

03473 mc-127v27

MINISTERIO DEL INTERIOR. — Dirección Nacional de Salud Pública.—Llámase a licitación pública para el día 31 de agosto de 1945 a las 12 horas, para contratar la impresión de 700 ejemplares tipo folleto, de 37x32 cms., según muestra. La apertura de las ofertas se realizará en la Sección Licitaciones y Compras, Avda. de Mayo 819, planta baja. Los pliegos de Condiciones se entregan en la dirección indicada, de 11.45 a 17.30 horas.—El Director General de Administración. 05887 mc-127 v30

M. O. P. — FERROCARRILES DEL ESTADO. — Llámase a Licitación Pública para el día 10 de Septiembre de 1945 a las 12 horas, para la venta de una locomotora a vapor, usada, trocha 0,75 m., de las características detalladas en las bases y condiciones de la apertura de las propuestas se realizará en la Oficina de Licitaciones de estos Ferrocarriles, Avda. Maipú No 4 capital.

Se puede consultar el pliego y retirarlo gratuitamente, en la Oficina interesada, todos los días hábiles de 11.30 a 17 horas, excepto los sábados que se atiende de 9 a 11.—La Administración. 06152 mc-127v23

MINISTERIO DE MARINA. — Dirección General del Material. — Licitación pública 26 Septiembre próximo 16.30 horas. construcción "Dos depósitos de reserva de agua de 5000 m3. cada uno" en la Base Naval de Puerto Belgrano. Presupuesto oficial $ 556.468,50 moneda nacional.

Pliegos y consultas: Dirección de Construcciones Terrestres Avenida Eduardo Madero Nº 351, Capital.

Consulta de pliegos: Juzgado Federal de la Ciudad de Bahía Blanca.

Entrega propuestas: Dirección de Construcciones Terrestres y Juzgado Federal citados, día y hora indicados.

06551 mc-127v15

MINISTERIO DE OBRAS PUBLICAS ADMINISTRACION GENERAL DE VIALIDAD NACIONAL LICITACIONES

Llámase a licitación pública en las fechas y horas fijadas en la sala de licitaciones de la Administración General de Vialidad Nacional, Florida 835, 3er. piso, esc. 308, Capital, donde se procederá a la apertura de los pliegos, a fin de adjudicar las obras y adquisiciones que más abajo se detallan.

OBRAS

Para formular ofertas los interesados deben estar previamente inscriptos en el Registro Permanente de Licitadores de Obras y ellas podrán ser presentadas, además, en la Oficina de Licitaciones y Contratos, San Martín 871, primer piso, capital, y en el Juzgado Federal o Letrado de sección con anterioridad de una y cinco días hábiles, respectivamente, de la fecha que en cada caso se señala.

Las propuestas serán acompañadas del depósito y del sellado que se establece en los formularios correspondientes.

Se obtendrá vista de los pliegos de condiciones, proyectos y presupuestos en los Juzgados respectivos, los cuales pueden ser también consultados o adquiridos en la Dirección de Vialidad Nacional, Archivo de Planos, Tres Sargentos 499, Capital, a estos precios: obras hasta pesos 20.000, $ 5; de $ 20.001 a $ 50.000, $ 15; de $ 50.001 a $ 100.000, $ 30; de $ 100.001 a $ 250.000, $ 40; de $ 250.001 a $ 500.000, $ 50; de $ 500.001 a pesos 1.000.000, $ 70; de $ 1.000.001 a pesos 2.000.000, $ 100 y de más de $ 2.000.000, $ 150 moneda nacional.

La documentación para las licitaciones en grupo de obras se vende en aplicando la escala que precede al importe conjunto de los presupuestos.

BUENOS AIRES:

Agosto 28, 15 horas.—Ruta Nº 201, acceso a la Capital Federal desde El Palomar, sección Km. 17.660 a Km. 24.450, $ 75.595,50. (3). (x).

Septiembre 4, 15 horas. — Puente IX9 sobre las vías del F. C. O. y F. C. M., en las proximidades de la estación Aldo. Número de acceso al Aeropuerto Nacional de la Ciudad de Buenos Aires, $ 211.114.70 (2). (x).

Septiembre 4, 15.30 horas.—Extracción, transporte y acopio de 130.000 m3., más o menos, de suelo granular para la prosecución de las obras del camino de acceso al Aeropuerto Nacional de la Ciudad de Buenos Aires. (x).

En jurisdicción del Juzgado Federal de La Plata.

ENTRE RIOS:

Septiembre 11, 15 horas.—Rutas Nros. 128 y 127, tramo Gobernador Crespo a arroyo Burgos, secciones Gobernador Racedo a empalme ruta Nº 127 y empalme ruta Nº 136 a arroyo Burgos (1) y (4). Alternativa 1 (totalidad de las obras), $ 1.590.440,55 y alternativa II (obras básicas solamente), pesos 720.257,15 (a). (x).

Septiembre 11, 15.30 horas.—Ruta Nro. 127, tramo Sauce de Luna a Crespo, secciones Rural (1) y (4). Alternativa I (totalidad de las obras), $ 1.505.499,20 y alternativa II (obras básicas solamente), $ 661.584,50 (b). (x).

CORPORACION DE TRANSPORTES DE LA CIUDAD DE BUENOS AIRES.—Licitación Pública Nº 51.—Llámase a Licitación Pública, a contar desde la fecha, para la provisión de artículos de limpieza, plumeros, escobillones, cepillos, plumeros, regaderas, etc.) y artículos de ferretería (pinceles, papel de lija, cabos de madera, bisagras, limas, mechas, martillos, piedras de afilar, etc.) de acuerdo con el pliego sujeta a las Bases Generales de Licitaciones Públicas y Especificaciones Técnicas que estarán a disposición de los interesados en la Oficina de Compras, Bonpland 1725 3342, donde podrán consultar copia de dicha documentación u obtenerla abonando la suma de 10 pesos por cada ejemplar. El plazo para presentación de propuestas se considerará vencido el 25 de septiembre de 1945 a las 12.30.—Buenos Aires, agosto 27 de 1945. 06847 mc-127v29

MINISTERIO DE AGRICULTURA. — Dirección de Administración. — Llámase a licitación pública para el día 3 de Septiembre próximo, a las 15 horas, para la adquisición de hasta 400.000 kgs. de arsenito de plomo, con destino a la Dirección de Lucha contra las Plagas, cuyo pliego, bases y condiciones detallado está a disposición de los interesados en la Oficina de Adquisiciones, Ventas y Contratos, Paseo Colón Nº 874, 2º piso. Capital. 06314 mc-127v2

M. O. P. ADMINISTRACION NACIONAL DE LA VIALIDAD. — Llámase a licitación pública para la construcción de la red de colectoras, cloaca máxima, pozo de bombeo, conducto de impulsión y establecimiento de depuración en el Partido de Santa Rosa (La Pampa). El pliego de condiciones puede consultarse en la Oficina de Compras, Charcas 1340 Capital Federal, de 11.15 a 16.30, en las oficinas del Vialidad Letrado de la ciudad de Santa Rosa, o en las oficinas del distrito local. Las propuestas se presentarán indistintamente, en las oficinas del citado Juzgado Federal o Letrado el 19 de septiembre próximo, o en la Secretaría General, Charcas 1340, 1er. piso, Capital Federal, hasta el 28 del mismo, a las 14, en que serán abiertas en presencia de los concurrentes. Depósito de garantía: $ 12.600.00 m|n.— Buenos Aires, agosto 8 de 1945.—El Secretario General. 04442 mc-127v1

Septiembre 13, 15 horas.—Ruta Nº 127, tramo Villa Federal a Mitones (1) y (4). Alternativa I (totalidad de las obras), $ 1.814.432,45 y alternativa II (obras básicas solamente), $ 839.965,76 (b). (x).

Septiembre 13, 15,30 horas.—Ruta Nº 127, tramo Arroyo Hierro a arroyo Tunas (1) y (4). Alternativa I (totalidad de las obras), $ 1.901.242,45 y alternativa II (obras básicas solamente), $ 951.572,95 (b). (x).

(a) Significa en jurisdicción del Juzgado Federal de Paraná y (b) de Concepción del Uruguay.

MENDOZA:

Agosto 28, 15.30 horas.—Puente sobre el río Salado, en el camino de acceso al refugio militar General Zapiola, pesos 102.762,10 (2). (x).

En jurisdicción del Juzgado Federal de Mendoza.

LA RIOJA:

Septiembre 25, 15 horas.—Ruta Nº 40 (Norte), tramo Quebrada de Capayán a Famatina, $ 386.121, 15 (1) y (5). (x).

En jurisdicción del Juzgado Federal de La Rioja.

REFERENCIAS

(1) Obras básicas, (2) hormigón armado, (3) mejora progresiva, (4) mejora de la sub-base, (5) enripiado, (x). Deben cotizarse precios unitarios.

ADQUISICIONES

Las propuestas pueden ser presentadas, asimismo, hasta un día hábil anterior al plazo que en cada caso se indica en la Oficina de Compras, Florida 833, 2º piso, capital, donde puede consultarse por informes.

Los interesados que deseen participar en las licitaciones que se efectúan con intervención de la Dirección General de Obras públicas como privadas, de acuerdo con el Decreto Nº 21.423, deben estar inscriptos en el Registro de Proveedores de la Repartición, por lo menos con cinco días de anticipación de la fecha de sus respectivas presentaciones.

El precio de los pliegos de condiciones se rige por la siguiente escala: Adquisiciones hasta de $ 100.000, $ 1; de pesos 10.001 a $ 50.000, $ 3 y de más de $ 50.000, $ 5 moneda nacional.

Agosto 27, 15 horas.—340 toneladas de cemento portland, con destino al camino de acceso al Aeropuerto Nacional de la Ciudad de Buenos Aires.

Agosto 27, 15.30 horas.—515 m3 de agregado fino, con destino al camino de acceso al Aeropuerto Nacional de la Ciudad de Buenos Aires.

Agosto 27, 16 horas.—778 m3 de agregado grueso, con destino al camino de acceso al Aeropuerto Nacional de la Ciudad de Buenos Aires.

Agosto 28, 11 horas. — Provisión y colocación de mosaicos y zócalos, con destino al centro fronterizo del Puente Internacional "Presidente Getulio Vargas".

Agosto 29, 11 horas. — Armazones con piedra esmeril y motor acoplado, $ 8000

Septiembre 11, 15,30 horas.—Herramientas y equipo destinados a los talleres de las Seccionales. $ 33.498,30.

Septiembre 12, 15,30 horas.—1550 toneladas de pedregullo granítico, con destino a la calzada, enlace en la zona Polvorines, en la Base Naval de Puerto Belgrano, $ 20.000.

Septiembre 14, 15,30 horas. — Cables de acero, $ 10.000. 06352 mc-127

M. O. P. — FERROCARRILES DEL ESTADO. — Llámase a licitación pública para adjudicar los trabajos de construcción de cinco edificios destinados a oficinas, pabellón sanitario y viviendas de personal en San Antonio Oeste, de acuerdo al Pliego número 29098|31882. La apertura de las propuestas se realizará en la Oficina de Licitaciones de esta Administración, Av. Maipú Nº 4, Capital, a las 14 horas de los 13 horas del día 24 de Septiembre de 1945, en presencia de los concurrentes interesados.

El Pliego de Condiciones respectivo puede ser consultado en la Oficina del Jefe de la Seccional de Vía y Obras, en San Antonio Oeste (Territorio de Río Negro) y también en la Oficina (Av. Maipú No. 4, Buenos Aires), pudiendo ser adquiridos en esta última oficina al precio de $ 20 m|n. cada uno, todos los días hábiles de 11.30 a 15.30 horas, excepto los sábados que se atiende de 9 a 11 horas. — La Administración. 06170 mc-127v2

MINISTERIO DEL INTERIOR. — Dirección Nacional de Salud Pública.—Llámase a licitación pública para el día 3 de Septiembre de 1945 a las 15 horas, para la adquisición de: Drogas, productos químicos y de farmacia. Instrumental científico. Envases. Artículos de electricidad. Limpieza, bazar y menaje. Fiambres, cocinas y estufas a gas de kerosene. Ropas. Impresos. Artículos de escritorio y alimentos (pan, carne, leche, café y té, con destino al Dispensario Público Nacional de la Zona Oeste, Rivadavia 7561, Capital Federal, durante el año 1946.

La apertura de las propuestas se efectuará en la Sección Licitaciones y Compras, Avda. de Mayo 819, Capital Federal.

Para pliegos y nóminas de los artículos, o informes, dirigirse a la Dirección del Establecimiento citado o a la antedicha Sección.—Buenos Aires, 18 de agosto de 1945.—El Director General de Administración. 03166 mc-127v17

MINISTERIO DE MARINA. — Dirección General del Material. — Llámase licitación pública para el 19 de septiembre próximo 11,15 horas, construcción de un "Depósito" en la Base Naval de Río Santiago Presupuesto oficial $ 413.816,25 moneda nacional. Pliegos y consultas: Dirección de Construcciones Terrestres, Avenida Eduardo Madero Nº 351, Capit. Consulta de pliegos: Juzgado Federal de la Ciudad de La Plata.

Entrega propuestas: Dirección de Construcciones Terrestres y Juzgado Federal citados, día y hora indicados.

04528 m-127v28

MINISTERIO DE MARINA. — Dirección General del Material. — Llámase licitación pública para el día 19 de septiembre próximo 17 horas, construcción obra "Escuela de Armas" en la Escuela de Mecánica de la Armada, Presupuesto oficial $ 3.347.566,04 m|n.

Pliegos, consultas y entrega propuestas Dirección de Construcciones Terrestres, Avenida Eduardo Madero Nº 351, Capital, día y hora indicados.

05545 mc-127v7

MINISTERIO DEL INTERIOR. — Dirección Nacional de Salud Pública.—Llámase a licitación pública para el día 31 de agosto de 1945 a las 12 horas, para la provisión de artículos de escritorio en general, papelería e impresos. La apertura de las ofertas se realizará en la Sección Licitaciones y Compras, Avda. de Mayo 819, planta baja. Los pliegos de condiciones se entregan en la dirección indicada, de 11.45 a 17.30 horas.—El Director General de Administración. 05840 m-127v29

M. O. P. FERROCARRILES DEL ESTADO Llámase a licitación pública para la provisión de los materiales que a continuación se detalla y para las fechas que se indica: **17 septiembre 1945:** Armaduras, cables, interruptores, tableros, etc. (Pliego $ 4). OC. 108|45 Ax. 15. **18 septiembre 1945:** Equipos electrobombas. (Pliego $ 4). OC. 150|45 Ax. 3. **19 septiembre 1945:** Faroles a gas, costado de tren. (Pliego $ 3). OC. 113|45 Ax. 3. **20 septiembre 1945:** Barniz "Flatting" y "Permanente" (Pliego $ 3). OC. 105|44 Ax. 26. **21 septiembre 1945:** Compresores de aire. (Pliego $ 4). OC. 162|45 Ax. 9. La apertura de las propuestas se realizará en la Oficina de Licitaciones de estos Ferrocarriles, Av. Maipú Nº 4, Capital, a las 15 horas de los días señalados.

Los pliegos de pliegos y retiro previo pago del valor asignado, en la oficina indicada, todos los días hábiles de 11.30 a 15.30 horas, excepto los sábados que se atiende de 9 a 11.—La Administración. 06831 mc-127v4

SECRETARIA DE AERONAUTICA. — Cuartel Maestre General de Aeronáutica. Dirección de Infraestructura de Aeronáutica. — Llámase a Licitación Pública, para el día 6 de Septiembre próximo a las 16 horas, para la ejecución de la obra: "Tuneles subterráneos para redes eléctricas y telefónicas, pavimentos de hormigón armado en la Planta de Recepción y Almacenaje en el Instituto Aerotécnico "Córdoba".

Presupuesto Oficial: m|n. 112.387,50. Precio Documentación Técnica: m|n. 15. Los documentos de la licitación se retirará a cabo en la Dirección de Infraestructura de Aeronáutica (División Adquisiciones), calle Rodríguez Peña 1693, antiguo Palacio de Aguas Corrientes y Avda. de Mayo 819, planta baja. Los pliegos de condiciones se entregan en la dirección indicada, de 11.45 a 17.30 horas.—El Director General de Administración. 05540 m-127v29

MINISTERIO DE MARINA. — Dirección General del Material. — Llámase licitación pública para el día 28 de septiembre próximo a las 11.30 horas, para la provisión e instalación en la localidad de Cruz del Eje (Prov. de Córdoba) de un equipo desmotador de algodón, nuevo o usado, de 2 máquinas desmotadoras de 80 sierras de 12" de diámetro, con todos sus accesorios y prensa hidráulica, con o sin empujador con motor Diesel de 90|100 HP., efectivos, nuevo o usado.

La apertura de las propuestas que se presenten se efectuará en la Sección Ajustes — Compras y Suministros, hasta más abajo se detallan: 31-8-45, capilla ardiente (pliego No. 8917), 16.15 horas; "Flatting" y "Permanente" (Pliego $ 3). OC. 105|44 Ax. 26. **21 septiembre 1945:** Compresores de aire. (Pliego $ 4). OC. 162|45 Ax. 9. La apertura de las propuestas se realizará en la Oficina de Licitaciones de estos Ferrocarriles, Av. Maipú Nº 4, Capital, a las 15 horas de los días señalados.

Los pliegos de pliegos y retiro previo pago del valor asignado, en la oficina indicada, todos los días hábiles de 11.30 a 15.30 horas, excepto los sábados que se atiende de 9 a 11.—La Administración. 06831 mc-127v4

SECRETARIA DE AERONAUTICA. — Cuartel Maestre General de Aeronáutica. Dirección de Infraestructura de Aeronáutica. — Llámase a Licitación Pública, para el día 6 de Septiembre próximo a las 16 horas, para la ejecución de de la obra: "Tuneles subterráneos para redes eléctricas y telefónicas, pavimentos de hormigón armado en la Planta de Recepción y Almacenaje en el Instituto Aerotécnico "Córdoba".

Presupuesto Oficial: m|n. 112.387,50. Precio Documentación Técnica: m|n. 15. Los documentos de la licitación se retirará a cabo en la Dirección de Infraestructura de Aeronáutica (División Adquisiciones), calle Rodríguez Peña 1693, antiguo Palacio de Aguas Corrientes y Avda. de Mayo 819, planta baja. Los pliegos de condiciones se entregan en la dirección indicada, de 11.45 a 17.30 horas.—El Director General de Administración. 05540 m-127v29

MINISTERIO DEL INTERIOR. — Dirección Nacional de Salud Pública.—Llámase a licitación pública para el día 31 de agosto de 1945 a las 12 horas, para la venta de una locomotora a vapor, usada, trocha 0,75 m., de las características detalladas en las bases y condiciones de la apertura de las propuestas se realizará en la Oficina de Licitaciones de estos Ferrocarriles, Avda. Maipú No 4 capital.

Se puede consultar el pliego y retirarlo gratuitamente, en la Oficina interesada, todos los días hábiles de 11.30 a 17 horas, excepto los sábados que se atiende de 9 a 11.—La Administración. 06152 mc-127v23

MINISTERIO DE MARINA. — Dirección General del Material. — Licitación pública 26 Septiembre próximo 16.30 horas. construcción "Dos depósitos de reserva de agua de 5000 m3. cada uno" en la Base Naval de Puerto Belgrano. Presupuesto oficial $ 556.468,50 moneda nacional.

Pliegos y consultas: Dirección de Construcciones Terrestres Avenida Eduardo Madero Nº 351, Capital.

Consulta de pliegos: Juzgado Federal de la Ciudad de Bahía Blanca.

Entrega propuestas: Dirección de Construcciones Terrestres y Juzgado Federal citados, día y hora indicados.

06551 mc-127v15

AVISOS DEL DIA Y VENTAS A EFECTUARSE HOY Y MAÑANA

BRAVO BARROS y Cía.

Al norte. Anchorena 1644.—
Lujosa casa habitación.—

Sobre Pueyrredón y Santa Fe. Espléndida recepción, planta de dormitorios y dependencias. Garage, jardín. Merece ser visitada, de 15 a 16 hs.

El **5 de septiembre**, a las 15 hs., en nihall:—Bravo Barros y Cía. 06885 v.27

SE busca matrimonio sin hijos, ella cocinera, él parquero, quintero para el campo. Tratar Coronda, Reconquista 336, de 11 a 15

GIMENEZ ZAPIOLA Y CIA.

Agencia en Mar del Plata: Córdoba 1621 (Tel. 2965)

MAÑANA

S|. Santa Fe y Callao. Terreno: Rodríguez Peña 1256.

E|Juncal y Arenales. Ubicación excepcional, 1 cd. Callao, Santa Fe y Plaza Vte. López, 2 de Plaza R. Peña. $m66 por 31m. y 31m75. Sup.: 271.70 m.c. Base, $ 160 c|75 d.c. (v.c.). A plazos.

El martes 28 agosto, a las 15., en n|. hall. $ o|o seña. 2 o|o com.—Giménez Zapiola y Cía., Florida 239. 05508 v.28

MAÑANA

Judicial. S|. Callao y Santa Fe. Amplio y lujoso petit hotel, Ayacucho 1037|41. Ubicación excepcional. 11m. 70 frente por 38m50 fondo. Edificio 4 plantas, ideal para profesional. Entradas independientes; puede independizarse. Bajos: 2 entradas, por un lado: hall, 2 salas, 5 hab., gran salón, chimenea, baño, toilets, office, montp. Patio, jardín y dep. Otra entrada: hall, ascensor. Piso 1o.: recibo, vestíbulo, hall, 3 salas, comd., fumoir, 2 hab., 2 office, toilet, w.c., etc. Piso 2o.: Vestb., hall, 7 hab., 3 baños, antichambre, sala, initiés, vestir y ropas, 2 office, etc. Piso 3o.: Dep. serv., hall, coc., antec., 3 hab., baño, lav., c|plancha, bodega, office, carb, máq. calefac. y dep. Constr. excelente. Escaleras, decorados, ascensor, tapizados vitraux, calef. central, etc. Dressoir, estantes biblioteca, estufa y chimenea, no entra en la venta. Visitese 14 a 16 con n|tarjeta. Se entrega desocupado. Base, $ 100.000. (2|3 partes tasación).

El martes 28 agosto, a las 15, en n|. hall. Orden Juez 1ra. Inst. Dr. Rojas, Secret. Dr. Viviano. Ejecs.: Rizzi de Traverso María Teresa, suc. $ o|o c|precio, 2 o|o com.—Giménez Zapiola y Cía., Florida 239. 05508 v.28

MAÑANA

Vicente López, s|estación. Av. T. Gral. J. F. Uriburu 1435 y frente a Bmé. Cruz e|Vergara y San Martín. Amplia propiedad, gran terreno de 1.646.08 m. c. (2.195 v. c.). Afirmados pagos. Ubicación comercial, ideal para clubes, restaurants, recreo, etc. 17m60 s|Uriburu por 17m32 s|Cruz; 93m55 y 96m53 fondo. S|Uriburu gran salón, sótano, 2 hab., coc. y dep. Aparte chalet: vestb., 3 hab. y dep. Jardines arboleda, etc. Ad-corpus. Entrega desocupada. Base, $ 70.000, incluídos $ 50.000 a largos plazos.

El lunes 3 Septiembre, a las 15, en n|. hall. $ o|o seña. 2 o|o com.—Giménez Zapiola y Cía., Florida 239. 6391 v.3

En Martínez. S|. Av. Santa Fe y Maipú. 83 lotes en el deslinde con Vte. López. Sobre la Barranca. Calles Paraná, C. Pellegrini, Sáenz Peña y otras. Excelente ubicación. Todos con afirmados pagos. Ideales para edificar, debido a construirse en el pasaje a 3 mts. del frente. Frente desde 10m. y sup. el. 332 y 444 m. c. Base, $ 5 c|75 d.c. (v.c.). 20 o|o contado, saldo a 5 plazos.

El domingo 2 septiembre, a las 15, en los mismos. $ o|o seña, 2 o|o com.—Giménez Zapiola y Cía., Florida 239. 05314 v.2

MAÑANA

S|. Santa Fe y C. Díaz.—

Beruti 3067 e|Sánchez de Bustamante y Austria. 2 cds. del subte, en Santa Fe. 8m66 por 34m54. Ad-corpus. Sala, comd. 4 hab., baño, coc., etc. Const. buena. Base, $ 33.000. A plazos.

El martes 28 agosto, a las 15, en n|. hall. $ o|o seña. 2 o|o com.—Giménez Zapiola y Cía., Florida 239. 05508 v.28

MAÑANA

Frente Jard. Palermo

Sobre Av. Alvear

Excepcional Esquina

06869 v. 27

Darregueira 2894 y Demaría

Próxima Embajada N. A. 12m92 s|Darregueira, 6m05 ochava, 8m40 s|Demaría, 16m85 y 11m87 cont. Bajos: garage, hall, sala, comed., escr., vest., 3 habit., baño. Subsuelo principal: hall, 4 habit., baño, coc. y dep. serv. Azotea; living chimenea, Mayólicas, ventanales, terraza, pérgola, etc. Const. excel., gran confort. Visítese 15 a 17. Base, $ 60.000. A plazos. Entrega desocupada.

El martes 28 agosto, a las 15, en n|. hall. $ o|o seña. 2 o|o com.—Giménez Zapiola y Cía., Florida 239. 05505 v.28

MAÑANA

S|. Santa Fe. Terreno Talcahuano 1251|53 e|. Arenales y Juncal. Ubicación excepcional, 1 cd. Santa Fe, 2 Plazas Vte. López y C. Pellegrini. Pxmo. Avs. Quintana y Guido. 7m57 por 60m62 y martillo a favor 8m30 por 1m30. Sup.: 465.74 m.c. Base, $ 120 c|75 d.c. (v.c.). A plazos.

El martes 28 agosto, a las 15, en n|. hall. $ o|o seña, 2 o|o com. — Giménez Zapiola y Cía., Florida 239. 05049v28

Cédulas y plazos. S|. Santa Fe y Plaza Italia.—

Hab. y renta. Darregueira 2447|55, el. Santa Fe y Güemes. Mide por título 8m68 por 50m17 y 50m51 por perfil. Bco.: 8m66 por 50m32 y 49m98, cont. 8m62. Ad-corpus. 2 plantas con 2 casas hab. Indep. y 6 depto. int. Bajos: vest., hall, escrit., com., 2 hab., patio cub.; 2 piezas, lav., terraza (desocup., llaves depto. 6). Altos: vestib., 5 hab., baño, coc., pieza y lav. 4 depto. c|u.: 2 hab., coc., vest. c|u. 1 hab. y dep. Puede producir $ 8.820 al año. Visítese 15 a 17 con n|tarjeta. Base, $ 65.000, incluídos $ 34.125 cédulas y 28.000 a 2 años.

El lunes 3 septiembre, a las 15, en n|hall; $ o|o seña, 2 o|o com.—Giménez Zapiola y Cía., Florida 239. 06696v3

MAÑANA

Av. Corrientes 1620|22.—

Una de las cuadras de mayor importancia comercial. 9m526 por 36m31. Sup.: 288.73 m.c. (385 v.c.). Ad-corpus. Edificio antiguo: Bajos: gran local, 3 hab., baño, coc. Altos: Casa hall, 2 salas, comd., 4 hab., baño, coc.; 3 piezas altos. No tiene contratos. Base, $ 200.000. A plazos.

El martes 28 agosto, a las 15, en n|. hall, $ o|o seña. 2 o|o com.—Giménez Zapiola y Cía., Florida 239. 05050v28

MAÑANA

Sierras de Córdoba. Campo "La Lomita". Con riego.

Zona influencia Dique La Viña. 1348 has., 30 ás., 50 cs. A 7 Kms. Est. Conlara, F.C.P. Cruzado por camino a Va. Dolores y s|cam. a Quinos. Buen campo de valle. Alambrado perímetro. Chalet: living, comd., menenea, dormt., baño, coc. Casa 6 piezas, gal., coc., bodega piedra. De la mejor construcción, 3 piletas 300 ls. c|u. Sótano; puesto, 107 Has. viña sana, plena producción, castaños, olivares, árboles seculares leña, tajamares, acequias, sangrías. Derecho riego permanente y otra, cantidad eventual. Indicado para explotación intensa o residencia. Clima sano, alt. 600 ms. Base, $ 35 hect. Entrega inmediata.

El martes 28 agosto, a las 15, en n|. hall. $ o|o seña. 2 o|o com.—Giménez Zapiola y Cía., Florida 239. 04770 v. 28

Renta al año $ 25.243. Moderna. Beruti 2335—

E|Azcuénaga y Larrea. 7m10 por 23m45 y s|hijuela: 6m928 por 23m382. Ad-corpus. Bajos y 6 pisos, con 18 departtos. Lujosa ent. port., hall, escal. Depto. portero y dep. interior patio ventilación. 13 deptos. frente y 5 interior. Cju.: living, 1 y 2 ambientes, baño, coc. 6o. piso: 6 depto. principal y pieza, serv. lavadero, baño, toilet, terraza. En sótano depósito, máq. calef., bombas, etc. Patter. Construcción moderna, excelente. Calef. y agua cal. central. Ascensor; cocinas eléct., heladeras. Confort. Base, $ 165.000. Incluida hip. pesos 130.000, vto. Dbre. 1947, 6 o|o int. sos 13.000, vto. Dbre. 1945, 6 o|o int. o hip. a 3 años. Visítese 14 a 17. con n|tarjeta.

El lunes 3 septiembre, a las 15, en n|hall. $ o|o seña. 2 o|o com.—Giménez Zapiola y Cía., Florida 239. 06689 v.3

Con cédulas y plazos. S|Sta. Fe Hab. y renta, al año $ 8.940.

Junín 1241|45 e|Arenales y Juncal. 8m66 por 30m31 según título y por perf. Bco. 8m66 por 30m80. 2 plantas: local, 2 depts. Local: hab. comun. al hall y 1er. depto. Por No. 1243: 2 departos. c|u.: 3 hab., baño, coc., sótano en uno; y 2 departos. c|u.: hall, 2 hab., baño, coc. CASA ATRAS: al frente: hall, 5 hab., baño, coc., dep. serv. Const. excelente, moderna. Confort. Renta ajustada. Decreto. Base, $ 75.000 incluídas 35.000 cédulas y $ 25.000 a 5 años. Visítese 14 a 16 con n|tarjeta, por Nos. 1245. El lunes 3 septiembre, a las 15, en n|. hall. $ o|o seña. 2 o|o com.—Giménez Zapiola y Cía. Florida 239. 06689 v.3

(Continuación de la página anterior)

123—Servicio Doméstico

OFRECIDO — 0,25 LA LINEA

COCINERAS

BCocinera joven, muy compet., amasa, postres y fiambres, ofr. ciudad, pueblo cercano, Marta. 44-1994.

BUENA cocinera joven, españ., ofréc., con cédula, T. 44-1994. mo-123

BUENA cocinera ofréc. medio día o suplenta, 41-8626. ao-123

BUENA cocinera se ofrece, suplenta, o efectiva, sólo cocina. 41-1164.

BUENA cocinera joven, española, ofr. a fila. numerosa. $ 130. 44-4378.

BUENA cocinera española ofréc., suplenta o efectiva. 44-3626. ao-123

COCINERA sencilla se ofrece para poca familia, con buenos informes 6 años, llamar a 71-7866. mo-123

COCINERA extranj. ofr., buenas recomend., amasa, hace post., de profes. 79-3491. mo-123v28

COCINERA joven muy compet. ofréc., amasa, postres, fiambres, suplenta o efect., $ 120. Tel. 44-3421. mo-123

COCINERA comp. se ofrece, sólo cocina, efectiva o suplenta. T. 47-1720.

COCINERA joven, prol., ofréc., cocina sencilla, lavado. T. 47-1479.

COCINERA suplenta se ofr., para poca familia. U. T. 42-3228.

COCINERA sencilla y otros quehac., se ofrece, $ 80. 41-8626. ao-123

COCINERA se ofrece, con pequeño quehacer. T. 71-4082. mo-123

COCINERA competente, se ofrece, amasa y fiambres. T. 31-6192.

COCINERA compet., española, recom., ofrécese. U. T. 61-2967. mo-123

COCINERA suplenta, práctica y mucama de adentro, se ofr. U. T. 44-1994

COCINERA extranj., muy práct., para cocina, buen sueldo. T. 41-7437.

COCINERA uruguaya ofréc., cocina solam., va afuera, pers. culta. 44-8222.

COCINERA se ofrece para suplenta, U. T. 33-2686. mo-123

COCINERA joven ofréc., compet. fiambres, repost., recom.; T. 41-9940.

COCINERA y mucama jóvenes, ofréc. juntas o separadas, inf. 38-0297.

COCINERA checoslov. se ofr., con ref., centro, coc. sola, T. 100. T. 31-1845.

COCINERA española, joven, ofr., depto. cédula. U. T. 41-1916. mo-123

COCINERA buena, suplenta, $ 3 diarios, llamar de tarde. 70-6888. ao-123

COCINERA práct., sencilla, ofréc. a poca fila., cédula, 41-6906. ao-123

COCINERA formal, práct., ofr., recomendada. T. 44-1943. mo-123

OFREC. cocinera tucumana, muy competente, buena recom., céd., para pers. mayores, cocina solam., con o sin cama, U. T. 42-6514. mo-123v28

OFREC. cocinera española, con retiro, muy comp., 31-4820, desp. 13 hs. v28

OFR. cocinera joven, con céd., cocina únic., sdo. $ 75, sin ret. 31-1511.

OFREC. cocinera sencilla, piamontesa, poca familia, mayores. T. 33-2696.

OFREC. cocinera sencilla, joven, extranjera; T. 42-3969. bo-123

OFR. cocinera suplenta, competente, b. informes. U. T. 44-3832. mo-123

SRA. edad ofr., ágil, ent. cocina, familia sencilla, Viamonte 2043.

SE ofr. cocinera con retiro, inf., céd., suplenta o efectiva. T. 41-1291.

COCINEROS

Ofla., cocinero profes., joven, b. cará., amasa, postres, recom. fila. disting. 35-2764. mo-123

ACT. cocinero de profes. ofréc. a fila., cama adentro, recom. años. 42-5357.

ACT. cocinero repost. prof. fino, limpio, educado, rec. años, t|céd.; 22-5300

BUEN cocinero joven, checoslovaco, competente, amasa, comida, postres toda clase, económico, recomend. 5 añ., sin pretens. 44-5905 mo-123

COCINERO prof., japonés, ofr. a poca fila. o Sr. solo. T. 23-4092. v28

CASEROS

SE ofr. señora con nena, para casera. U. T. 48-5587. mo-123

LAVANDERAS

LAVADO Y PLANCHADO

FAMILIAR: SABANAS 0,30. FUNDAS. 0,15. TOALLAS 0,15. MANTELES 0,30. CAMISAS 0,40. LIMP. FRAZ. 1,50. TINTORERIA ALBO, S. R. L., 15 DE NOVIEMBRE 1780, U. T. 23 B. Orden 2098. to-123v29

LAVANDERA planchadora comp. ofr., plancha t|clase de ropa, bien recomend. T. 47-8593. mo-123

LAVANDERA de confianza ofréc. lunes martes y miérc., 1|2 día. 31-7192.

LAVANDERA práct., ofréc. medio día $ 3, 41-8626. ao-123

LAVANDERA planchadora ofréc. medio día $ 3, llamar 9 hs. 41-5975.

LAVANDERA ofréc., lava y plancha liso, por día o 1|2 día, inf.; 44-5532

LAVANDERA planchadora ofrécese, p. día. U. T. 42-7373. mo-123

LAVANDERA planchadora se ofr. día o medio, informes, 35-6747. mo-123

LAVANDERA se ofrece medio día mañana. 38-0297. ao-123

LAVANDERA sin planchado ofréc. por día o medio. 72-3529. ao-123

OFRECESE lavandera joven, por día o medios días. 42-3706. mo-123

OFREC. lavandera medio día tarde o mañana, $ 3, T. 41-1544. mo-123

TALLER SANTA TERESITA

Sábanas 0.30. Camisas. Limp. trajes, trabajos a mano. Saavedra 427. 45-4751.

MUCAMAS

ACT mucama adentro o gral. ofréc., a mayores, cédula; 41-4438. ao-123

ACT. mucama gral. ofréc. c|s. retiro, cédula, 41-8626. ao-123

ACTIVA mucama comed. o fina adent., a familias disting., 100 $. 72-1163.

BUENA mucama adentro, española, lava, plancha fino, ofr., rec. 41-9433.

B. mucama fina, comp., de adentro, 1-2 pers., exc. inform. 44-9978.

EXTRANJERA mucama adentro o general, poca familia disting., ofréc. 31-7793. mo-123

MUCAMA de adentro, efect., supl., ofr. con cédula, p. matrimonio solo o p. familia, buen sueldo. T. 41-9940.

MUCAMA de adentro se ofr., con rec. de 8 años, españ. T. 44-5424. José E. Uriburu 1478. mo-123

MUCAMA ofrécese a pocos mayores, en depto., entiende costura, plancha trajes. 44-1994, Albertina. mo-123

MUCAMA extranj., prol., para adentro o persona sola, todo trabajo, 8-16 h., Dgos. libre, céd., referenc. T. 47-9868.

MUCAMA de adentro se ofrece a familia distinguida. U. T. 67-2714. mo-123v28

MUCAMA fina de comed., sabe b. su obligs., clrec. y cédula. T. 35-6747. v29

MUCAMA de adentro, para poca familia, sería, española, de ofr., 42-2845.

MUCAMA $ a 10 hs., ofréc., domingos, inf. 42-8039. ao-123

MUCAMA adentro o gral., ofréc., pocas personas, óptimos inform. 44-3421

MUCAMA adentro ofréc., competente, poca fila., inf. $ 80. 71-8168.

MUCAMA fina, adentro, corta, cose m. bien, recom., ofréc. a Sra.; 79-1137.

MUCAMA de comedor o de adent., con céd, y r., sdo. $ 90; 71-7159. v28

MUCAMA general, sabe coser, se ofrece, con cédula y recom. U. T. 41-5342

MUCAMA se ofr. para lavar y planch, recom., c. retiro; T. 73-2230. v28

MUCAMA joven ofréc. compet., recomendada; T. 41-9940. mo-123

MUCAMA general o de adentro se ofr., buenos inform. 6 años. 71-7866.

MUCAMA comp. de 8 a 14 hs. cerca de Pueyrredón y Charcas, céd. 44-9007

MUCAMA o ayudanta enfermera, práctica. U. T. 45-8864. mo-123

OFREC. mucama práctica, entiende de cocina, matrimonio, recomend., español. $ 90-100. T. 44-9953. mo-123

OFREC. mucama gral., práct, comedor, cédula, buenos inf., poca fila., sueldo $ 75-80. 71-4550. ao-123

SRTA. jov., españ., ofr. como mucama, sabiendo coser cortar y planchar, rec. y céd., con o sin ret., va afuera, escribir a Carmen, F. Charcas 2658.

SRTA. culta, b. pres., comp., rec., mucama fina, o comedor, depto. de señora. $ 90. U. T. 47-7431. mo-123

SE ofrece mucama de adentro, español. Ayacucho 1650 U. T. 42-8609.

SE ofrece una mucama con retiro, buen sueldo. U. T. 35-2271. mo-123

MUCAMOS

ACT. mucamo comedor, alto, joven, b. presencia, prol., serio, cumplidor, rec. 8 años, extranj., tiene smoking. 35-2764. mo-123

ACT. mucamb lituano, joven, b|pres., comedor, gral., o portero práct., de confianza, b. recom., ropa negra, smoking, plancha trajes. T. 31-0800. mo-123

A. mucamo comedor y limp., recep., limp., buena pres., ropa negra, muy práct., rec. años fila. disting. 41-8883.

ACT. mucamo comedor o gral., atento, buen carácter, buenos informes, smoking. U. T. 41-1649. mo-123v28

ACTIVO mucamo comedor o valet, con buenas recomend de 5 años. 41-1649.

ACT. mucamo comedor o portero, extranj., jov., b|r., c|fila., céd. 31-7711

ACT. mucamo comed. a c. filas. dist., frac y smoking, rec. 8 años. 72-1163

ACT. mucamo hotel, pensión, club, práct. comedor, ref., ofréc T. 34-3402

ACT. mucamo de comedor o valet, español, joven, recomend. 37-2258.

ACT. mucamo comedor, valet, competente, joven serio, bien rec. 31-4427.

A. mucamo comedor, competente, ofr. U. T. 41-5626. mo-123

MUCAMO comed. se ofr., b. pres., fiel, mo, smoking, s|blanc., inform., cédula, va afuera. U. T. 31-1105. v28

MUCAMO español se ofrece, con buenas recomendaciones. U. T. 44-6041. mo-123v28

MUCAMO chófer extranj., con frac y smoking. T. 44-3150. v29

MUCAMO comedor, alto, frac, smoking, recom., 2 años, ofr. 41-3025. ao-123

MUCAMO español serio y compet. se ofrece, informes. T. 41-1649.

MUCAMO com., excel. recom., f. dist., céd., smoking, español. T. 71-1049.

MUCAMO o valet veneciano, alto, buna presencia, con o sin retiro, T. 71-8574

MUCAMO o portero práct. casa familia, buenos inf.; T. 31-7439. mo-123

MUCAMO chófer compet. se ofr., con retiro, a. $ 150. T. 31-5391. mo-123

MUCAMO de comedor, checoslovaco, se ofr., inform., céd., llamar 71-1592.

OFREC. mucamo de comedor o valet, español; recom., supl. T. 37-2258.

OFR. mucamo de adentro, recomend., U. T. 26-5296, después de las 9.

PRIMER mucamo checoslovaco, recomendado. U. T. 31-0695. v29

SE ofrece mucamo con recomendación. U. T. 35-0023. mo-123

SE ofrece mucamo valet prov., para pers. o matr. solo, c|ret. 38-9867. v28

SE ofrece mucamo práct., preferencia familia. T. 47-7313, Andrés.

MATRIMONIOS

ACT. matrimonio extranjero ofr., ambos mucamos, prolijos, trab., práct., costura, plancha, mucamo gral., b. pres., b. recom. de años. 38-0982. mo-123

ACTIVO matrimonio, primer mucamo comedor y mucama fina, frac y smoking, a familias distinguidas, recomendado 7 años, sueldo 200 $. 72-1163

ACT. matrim. extranj., muc., cocinera fina, prof., prol., educ., esmer., compet., ofréc., ref. disting. años. 48-2628 mo-123v28

ACT. extranj., matr. jov., s|h. ofr., c. b. pres., ambos mucamos o cocina, c. ópt. refer. 31-2367 ó 31-6395. mo-123v27

A familia, matrimonio extranj., mucamo y cocinera jóvenes, práct., b. presencia, recom. T. 48-1098. v27

ACT. matr se ofr., cocinera, mucama o portero, prol., bien recom. 42-0849. mo-123

ACT. matrim. ofréc., ambos mucamos, muy buenas recom. 50-5282. v28

ACT. matrim. checoslov., casero, b. coc., mucamo gral., rec. añ. 31-1845.

ACT. matrimonio, cocina sencilla, recomendado años. 68-0889. mo-123v28

BUEN matrim. hisp-argent. ofréc., cocinera o mucama, él mucamo comp., recom., cédula, llamar desp. 9 hs. 79-5038 mo-123v28

EXCELENTE matrimonio s. hij., competentes, se ofr., él quintero, jardinero, ella cuidar casa y cocinar, muchos años recomendac. 20-8845. v28

MATR. m. com. solam., cocina, mucamo com. o portero, m. práct., con nena 6 años, b. inf. 6 añ., desea casa pers. mayores, ofréc.; T. 70-9215.

MATR. extranj., chófer, algún queh., coc. o mucama, b. inf., ofr., 73-2831

MATR. formal, culto, buena cocinera y mucamo, rec 6 años, 20-8700. v28

MATR., cocinera y mucamo o encargado pensión, T. 35-8246. mo-123

MUCHACHAS

CHICA ofréc. de 14 años en departamento, para matrimonio solo. Larrea 1339, depto. 7, en depto., cocina bien, sdo. $ 90. Llamar de 9 a 12. 42-4793.

OFREC. chica 16 años ayudar quehaceres; U. T. 76-2188, desp. de las 8

SE ofr. una muchacha de 9 a 1 de la tarde, menos domingo. T. 35-7156.

MUCHACHOS

MUCHACHO 19 años para casa fila., con cédula y recom., con casa y comida; T. 70-8265. bo-123

NIÑERAS

NIÑERA práct. se ofr., con buena recomendac. U. T. 44-5797. v28

NIÑERA fina, con conocimiento en bebés, con recom. ofr., céd. 35-6747.

NURSE compet., cuita, exclusiv, recién nacido, ofr., exc. recom.; 79-1137.v28

PEONES DE LIMPIEZA

PEON de cocina, con retiro, se ofrece, U. T. 61-0874. mo-123

PORTEROS

AYUDANTE portero depto. ofrécese, s. retiro, 41-4247. mo-123

PORTERO casado, m. comp. casa dep., extranj., alto, jov., b. pr., entiende electricid., cadetas t. marca, aire acondic., b. inf. 6 añ., b. carácter., confianza y honrado, ofréc., T. 70-9215. bo-123

PORTERO práctico, casa departamento, español, 35 años, ofr.; 47-7269. mo-123v27

SE ofr. sereno, portero, extranj., Colleg., sanator., fábrica. T. 31-1845. v28

PLANCHADORAS

PLANCHADORA lavandera de profesión se ofrece, buenas recomendaciones, va al campo; Beruti 3461.

SIRVIENTAS

ACTIVA sirvienta ofréc. a matrimonio o tres mayores, en depto., cocina, recomend., llamar 9 hs. adelante. 42-3706.

ACT. sirvienta joven, recom., ofréc. p. Sra. o 2 mayores, después de las 10 horas. T. 38-3346. mo-123

ACT. sirvienta ofréc., de 9 a 13 hs. T. 41-1649. mo-123

BUENA sirvienta entiende cocina, se ofrece poca fila., con cél. 42-2717.

OFREC. madre e hija, sirvienta, en departam., con rec., Larrea 1339, d. 7.

OFREC. sirvienta joven, todo trabajo cocina sencilla, cédula, $ 80. 41-8626.

OFREC sirvienta de 8 a 14, quehac., lavado, $ 60. 41-4438. ao-123

SIRVIENTA ofr. a matrim. o 3 mayores, con céd., t|trab. sueldo, $ 90, franc., en Palermo, llam. 10-12. 72-4703

SIRVIENTA joven ofréc., entiende cocina sencilla, depto., suplenta, Isabel. 44-1994. mo-123

SE ofrece sirvienta con nena 5 años, se entiende bien cocina, no lava, sueldo $ 50, para matrim. o 3 may. 62-2296.

SIRVIENTA se ofrece para matrimonio o Sra s., buenos inform. céd. Tel. 44-3981, de 8.30 a 10.30 hs. mo-123

SIRVIENTA ofréc. de tarde, llamar después 14 hs. Arenales 2007. ao-123

SIRVIENTA se ofr. para cocina sencilla, para depto., medio día. 47-8889.

OCUPACIONES DIVERSAS

JOVEN valet se ofr., coc. senc., p. trajes, inf., céd. T. 21-1106. v28

MADRE e hija se ofr. p. todo trab. p. fila., llamar desp. 10 hs. 41-5343.

MECANICO chófer, carnet internacional ciudad o campo, ofréc. 41-8626.

OFREC. hombre formal, limp., casa fila., no depto., 38-8477. ao-123

SRA. joven con nena meses, para matrimonio o persona mayor, tiene C. L. y cdo. buena conducta. 45-7115.

SRTA. buena pres., seria, ofr., consult. o limpieza depto., todo o medio día, c. Congreso. T. 66-0337.

SRA ofréc. 1|2 día p. limp. céd. y recomendac., trat. de 8 a 14. 35-2727.

SRTA. formal ofréc. encargada deptos. bajos. 44-4378. ao-123

URUGUAYA, persona culta ofr. para atender depto. de persona sola o consultorio, sabe cocinar. 44-8222.

VALET español, buenas referencias. U. T. 47-5637. mo-123

A. C. TAQUINI & Cía.

BUENOS AIRES, BME. MITRE 475 — MAR DEL PLATA, RIVADAVIA 2399

DE LA CORPORACION DE REMATADORES

MAÑANA

Judicial. Av. Córdoba 3802|08 esquina Avda. Medrano 990.

En una ubicación sumamente destacada del Norte de Almagro, a cuatro cuadras de Avenida Corrientes y estación del subterráneo, una importante esquina, con edificio muy sólido y bien construído de altos y bajos, en terreno que mide 12m54 (14v50) de frente al Norte sobre Avenida Córdoba, 25m37 (39v18) en su lado Este y frente a Echeverría por 28m34 (32v72) en su otro frente a Av. Forest. Base, $ 26.000, mitad de precio en facilidades.

Distribución: Medrano 990, casa baja, zaguán, sala, escritorio, comedor, habitación, pieza en altos, dependencias. No. 3806, amplio local de negocio con sótano, habitación, otra en altos, patio, cocina y dependencias. No. 3808, casa alta, hall, dos salas, tres habitaciones, cuarto de baño instalado, cocina, pieza en altos y dependencias. Sólida construcción.

El jueves 6 de septiembre, a las 15.30 en n|casa, Bmé. Mitre 475. Venta por orden del señor Juez doctor González, de valle, Alambrado perímetro. Chalet: living, comd., menenea, dormt., baño, coc. Casa 6 piezas, gal., coc., bodega piedra. De la mejor construcción, 3 piletas 300 ls. c|u. Sótano; puesto, 107 Has. viña sana, plena producción, castaños, olivares, árboles seculares leña, tajamares, acequias, sangrías. Derecho riego permanente y otra, cantidad eventual. Indicado para explotación intensa o residencia. Clima sano, alt. 600 ms. Base, $ 35 hect. Entrega inmediata.

El martes 28 agosto, a las 15, en n|. hall. $ o|o seña. 2 o|o com.—Giménez Zapiola y Cía., Florida 239. 04770 v. 28

MAÑANA

Judicial. Santa Fe 5381|85|99 esquina Avda. Dorrego 2579.

¡Con 90 metros de frente! En una ubicación vallosa y dominante, una espléndida esquina de extraordinarias dimensiones, con edificio antiguo pero sólido, con locales de negocio y casas habitación. Base, $ 85.000.

El jueves 6 de septiembre, a las 15.30, en n|casa, Bmé. Mitre 475. Detalle: Santa Fe 5381, local de negocio habitación y dependencias. No. 5395, otro local de negocio. No. 5399, cuatro habitaciones y dependencias. Dorrego 2579, dos habitaciones y dependencias. Medidas: 10m31 (28v%) de frente sobre la Avenida Santa Fe, 59m65 (68v87) en su otro frente sobre Avenida Dorrego. Venta por orden del señor juez doctor Losada Echenique, secretaría del Dr. Meléndez en el juicio "Juan Bautista Zanassi, su sucesión".—A. C. Taquini y Cía. 06911 v27

Avenida Corrientes 3164-74.

Entre Anchorena y Juan Jaurés, en el extraordinario centro comercial de la gran Avenida Corrientes, sobre el Mercado de Abasto, propiedad con dos locales de negocio, dependencias y casa habitación en altos, frente terreno que mide de 9m26 (10v70) de frente al Norte por 42m94 (49v60) de fondo, ad-corpus. Base, $ 150.000, con facilidades.

El martes 28 de agosto, a las 15.30 hs., en n|casa, Bmé. Mitre 475.—A. C. Taquini y Cía. 06920 v28

En Caballito, con garage. —

Yerbal 1037 al 39, a una cuadra de la Avenida Rivadavia, sobre la Plaza Primera Junta y estación del subterráneo, muy buena casa habitación con garage, al hall y 1er. depto. Por No. 1243: 2 departos. c|u.: 3 hab., baño, coc., sótano en uno; y 2 departos. c|u.: hall, 2 hab., baño, coc. CASA ATRAS: al frente: hall, 5 hab., baño, coc., dep. serv. Const. excelente, moderna. Confort. Renta ajustada. Decreto. Base, $ 75.000 incluídas 35.000 cédulas y $ 25.000 a 5 años. Visítese 14 a 16 con n|tarjeta, por Nos. 1245. El lunes 3 septiembre, a las 15, en n|. hall. $ o|o seña. 2 o|o com.—Giménez Zapiola y Cía. Florida 239. 06689 v.3

Moderna. En Villa Urquiza.

Altolaguirre 2148, entre Mendoza y Olazábal, a 2 cuadras de avenida Monroe, sobre la estación Villa Urquiza del ferrocarril y próxima a la Avda. Triunvirato con todos los medios de comunicación. Edificio moderno y bien construído, con muchos detalles. Tiene jardín, living-room, tres dormitorios, baño instalado nuevo, galería y dependencias. Mide 8m66 (10 vs.) de frente por 45m08 (52 vs.) de fondo. Base, $ 21.000, incluídas 10.825 cédulas nacionales, que el comprador deberá tomar a su cargo a su valor nominal, con devolución de la suma que está amortizada.

El domingo 2 de septiembre, a las 14 hs., en la misma.—A. C. Taquini y Cía. 06913 v.2

V. P. CACURI

DE LA CORPORACION DE REMATADORES

Casa fundada en 1910. Unicas oficinas: Rivadavia 875 - 33-5597, 5598, otras líneas y 10 int.

HOY - LEA:

Renta anual $ 5.856. Sin cartel. Base $ 45.000, menos 25.000 a 17 años de plazo, por cuotas mensuales. Centro de Villa Devoto. Avda. Fernández Enciso 4486|90 esquina Vallejos 3726|28. Sobre plaza y estación. Moderna. Altos y bajos. Dos casas, dos departamentos, un local. Visitar: Vallejos 3728. Afirmados pagos. Remate:

Hoy lunes 27 de agosto, a las 15, en Rivadavia 875.—V. P. Cacuri. 06877 v27

HOY- GRAN GARAGE CENTRAL o DEPOSITO

Garage moderno, capacidad 50 coches. Apropiado también industria. Sobre E. Ríos, Pavón 2054|5058|62 y Sarandí. Preparada para un piso más. Dos locales, escrit., altillo, w. c. Pisos portland. Renta, sin contrato, $ 600 mensuales. Hay oferta de alquiler de $ 800. 21x33 m. 49v94 fondo. Base $ 78.500, menos 51.100 cédulas. Remate:

Hoy lunes 27 de agosto, a las 15, en Rivadavia 875.—V. P. Cacuri 06880 v27

Entre Ríos y Caseros. —

USPALLATA 1949 y 1951, al lado de Vélez Sarsfield. Dos casas, USPALLATA 1949: Sala, tres piezas, baño inst., cocina, pieza serv. USPALLATA 1951: igual más una sala. Base, $ 13.333,33 c|una. Cédula y plazos. Remate:

Domingo 9 de septiembre, a las 15, allí.—V. P. Cacuri. 06779v27

JORGE BARRENECHEA

Judicial. Av. Alcorta 3551 y Beazley 3566-68. Con frente a ambas arterias. Local de negocio y dependencias. Terreno mide 8,66 mts. de frent Av. Alcorta; 8,66 mts. sobre calle Beazley; 21,03 mts. en costado Este, y 28,34 mts. al Oeste. Superficie 200,79 m. c. s|mensuras. s|tasación. Ad-corpus. Base, pesos 10.359,33.

El jueves 30 de agosto, a las 16 hs., allí. Carlos María Ramírez 2425. A 1 cuadra de Avenida Roca. Terreno que mide 8,66 mts. de frente por 27,79 mts. al Oeste. Superficie 240,79 m. c. s|mensuras. Sobre una construcción de madera y cinc formada por 2 piezas y cocina. Base, pesos 1416,85.

El jueves 30 de agosto, a las 17 hs., allí. Venta ordenada por el señor juez en lo Civil, Dr. José F. Oderigo, secretaría, Dr. César F. Iraola, en autos Rey de Rodríguez, Alvara c|otra, su sucesión. Seña $ o|o. Comisión 2 o|o. Informes en secretaría actuaria y en mis oficinas, San Martín 561, 4o. piso No. 13; U. T. 31-3590. 05683 v.30

ALBERTO J. BENOIT & CIA.

De la Corporación de Rematadores

Judicial. En Munro, part. de

Vicente López, prov. de Buenos Aires, la propiedad Ituzaingó 589 esquina Carlos Pellegrini, a una cuadra de estación, consta de jardín con parral de cemento, 2 locales para negocio, hall, 3 habitaciones, antecocina, cocinas baños, terraza y demás dependencias, preparada para altos. Construcción nueva, buenos materiales. Visítese. Terreno mide: 12,82 metros frente a Ituzaingó, por 25,54 mts. al fondo. Calle Carlos Pellegrini 127,42 mts. Base, el Crédito Hip. $ 9000 m|n. al contado.

El domingo 9 de septiembre, a las 15 horas, sobre la misma propiedad Por disposición del señor juez en lo civil de la Capital Federal, doctor Francisco Carreño, secretaría del autorizante, autos: Rinaldi, Alvaro contra Popovics José, sobre cobro de pesos Seña y a cuenta de precio, efect. 8 o|o. Comisión 2 o|o.—Buenos Aires 7 de agosto de 1945.—Dr. J. J. della Paolera. Informes: Alberto J. Benoit y Cía., Carlos Pellegrini 1286. 44-8536. 06616 v. 9

A. L. PERTIERRA

50-949 - LA PLATA

Judicial. En Quilmes, provincia de Buenos Aires. Orden señor Juez Civil doctor Francisco Carreño. Secretaría del doctor Ubaldo Romero, hácese saber por quince días en autos Methol Eduardo c|sucesión concursada, que Antonio L. Pertierra subastará en sus ubicaciones, el 9 de septiembre, a las 15, propiedad Olavarría 72. Mide 10m. 392 frente por 43m.90 fondo. Base, $ 20.880. A las 16.30: Mitad pro indivisa, lote 23, manzana O. Mide: 17m.32 al Sudoeste y 15m.96 al Sudeste. Base, $ 160. Escrituras por H. Gil Elizalde, condición de venta. Seña, $ o|o. Comisión 2 o|o.—Buenos Aires, agosto 22 de 1945.—Ubaldo Romero, secretario. 24805 v.7

Esquina en Belgrano R.—

Casa y lote lindero, Echeverría esquina Av. Forest, a 2 cuadras de Pampa, próxima a la Plaza Castelli y estación. Echeverría 3761-69, tiene en bajos, porch, hall, sala, escritorio, comedor, cocina, pieza de servicio, baño, sótano. Altos: hall 5 dormitorios, baño instalado, calefacción. Mide: 12m89 (14v63) por 28m92

Furst Zapiola y Cía.

FUNDADA EN 1906

SUCESOR UBALDO VENANCIO

Casa Central: Reconquista 579 (Bs. As.) - Sucursal Mar del Plata: Av. Luro 2569

Medrano 920|22. Altos y bajos. Para vivir y renta, 2 casas independientes al lado de Lavalle, a 1 cuadra de Córdoba y a 4 de Corrientes y del subterráneo. Construcción sólida. Bajos: sala, escritorio, comedor, 2 habit. y dep. Altos: sala, comedor, 2 habit., 1 en altos y depend. Mide 9,72 varas de frente por 22,45. Base $ 38.000. Con facilidades. Visítese de 15 a 17 hs.
El **miércoles 29 de agosto,** a las 15 hs. en n|casa, Reconquista 579. Solicitense informes.—**Ubaldo Venancio.** 05630 v.29

En Ramos Mejía: 52 lotes—
En la parte más linda y mejor edificada, dentro de un bonito barrio, próximos a la Avda. Rivadavia y a la estación, al lado de la Avda. San Martín y frente a las calles Oncativo, Humboldt (con servicio de colectivos), Bolívar, Moreno y otras. Superficies entre 200 y 500 varas. Base $ 2.— cada lote por mes, en 120 meses, con pavimentos pagos.
El **domingo 2 de septiembre,** a las 14 horas, en los mismos. Autos especiales a las 13.45 hs. desde Plaza Congreso y de Rivadavia y José Ma. Moreno. Pídan planos en los mismos terrenos en el almacén de Av. San Martín esq. Oncativo, o en n|casa, Reconquista 579 (Bs. As.). —**Ubaldo Venancio.** 06643 v.2

Godoy Cruz 1889|91|93.—
Renta 20,18 o|o anual. A pocas cuadras de Santa Fe y del subterráneo, a 2 de Juan B. Justo y a 4 de Córdoba. Salón de negocio, garage, 5 habitac., con cocina y baño. En altos 4 habitac. Mide 14.37 varas de frente por 22.05. Visítese. Base, $ 17.000, con facilidades.
El **domingo 2 de septiembre,** a las 17 hs. en la misma. Informes en Reconquista 579.—**Ubaldo Venancio. 06647 v.2**

En Miramar—11 lotes—
Frente a la Av. Fuyrredón (pavimentada) y a las calles 24, 30 y 32, a 1 cuadra de la Diagonal Rosende Mitre y próximos al mar y a la plaza. Superficies 1000 varas cada uno. Bases $ 1,80 y $ 4 la vara, mitad al contado y resto a 3 años con 6 o|o.
El **miércoles 29 de agosto** a las 15 hs. en n|casa, Reconquista 579 (Bs. As).—**Ubaldo Venancio.** 05586 v.29

MAROLDA & Cía.

FLORIDA 336 U. T. 31 - 4378 y 4682

TERRENO S/NAZCA AL 5200
OBISPO SAN ALBERTO E|CUENCA y JUAN P. DUARTE
Próximo a la estación Pueyrredón (F.C.C.A.) y a las Avdas. Gral. Paz, América y San Martín. Hermoso lote de 8m66 de frente al NO. s|Ob. San Alberto e|Nos. 3160 y 3168, por 33m17 de fondo. Superf. 287,25 mjc. (383 vs. cs.). Pavimento al día. Vereda paga. Base, $ 14 los 75 ds. cs. (v|c.). Sólo 1|3 parte al contado. Resto a plazos.
El **Dgo. 9 de septiembre,** a las 15 hs., allí. Solicite informes y folleto en n|ofic., Florida 336.—Marolda y Cía. 06660 v.27

Judicial. Por disposición del Señor Juez Dr. Domingo Méndez Terraro, a cargo del Juzgado de Paz No. 10. Secretaría del Dr. Bruno C. Quintana, en el juicio "MARIÑO MARCELINO c. CORTINAS ELENA U.", se hace saber por el término de quince días que los martilleros señores Marolda y Cía. procederán a vender en pública subasta y al mejor postor, un lote de terreno en el Partido de MATANZA, a 3 1|4 cuadras de la Avda. Gral. Paz, con frente a la calle CARLOS TEJEDOR, lindero al No. 1347, designado con el número 15 de la manzana U. Mide 8m66 de frente por 27m68 y 28m10 en sus costados. Superficie 239mc71. BASE, $ 719,13 m|l., o sean las 2|3 partes de su tasación. AL CONTADO. Seña 3 o|o. Comisión 2 o|o. Remate:
El **domingo 9 de septiembre, a las** 14.30 horas, allí mismo.—Buenos Aires, 20 de agosto de 1945.—Marolda y Cía., Florida 336. 06656 v.9

MOVIMIENTO MARITIMO

BUQUES DE ULTRAMAR A ENTRAR HOY

Nacional.	Nombre	Agente	Procedencia	Girado a:
Argentino	ASTRA II	Cía. Astra	C. Rivadavia	Dock Sur II
Sueco	LA PLATA	Johnson Line	Rosario	Dársena C
Argentino	CONQUISTADOR	Shell-Mex. S. A.	C. Rivadavia	Dock Sur II
Británico	JERSEY HART.	Chadwick Weir	Rosario	Dársena C
Sueco	SVEADROTT	La Patagonia, S. A.	Curaçao	Dock Sur II

A SALIR HOY

Nacional.	Nombre	Agente	Lugar salida	Destino
Argentino	AGUILA II	Cía. A. de Lanchas	Dique 2	R. de Janeiro
Británico	Richmond Castle	Houlder Bros.	Dársena B	La Plata
Argentino	PUEYRREDON	Flota M. del Estado	Dársena	Rada

ENTRADOS AYER

Nacional.	Nombre	Agente	Procedencia	Girado a:
Norteam.	CAPE MOHEGAN	Moore y McCormack	Rada	Dna. Norte
Argentino	ASIA	Nav. Dodero	R. de Janeiro	Bca. Sido
Argentino	RIO SAN JUAN	Flota M. del Estado	Nueva York	Dique 4, 3a.
Argentino	Graj. MOSCONI	Y. P. Fiscales	San Lorenzo	Dársena Sur

SALIDOS AYER

Nacional.	Nombre	Agente	Lugar salida	Destino
Británico	EMPIRE CAMP	Blue Star Line	Dock Sur I	Rosario
Argentino	DUBLIN	Dodero S. A.	Boca	V. Constitución
Argentino	RIOGRANDE.	Navimar	Dique 2	R. de Janeiro

Plazo para la presentación de despachos directos y copias de depósito

VAPORES	Llegada	Vencim.	Nº de paq.	Lugar de descarga	AGENTE
Fco. GUALEGUAY I	19	27	10.384	Riachuelo	Ugalde
RIO ATUEL	19	27	10.385	Barracas	F. M. del Estado
RIO JACHAL	19	27	10.386	Dique 4 Sección 6	F. M. del Estado
RIO NEGRO	19	27	10.388	Riachuelo	Montemurro
LUCHO	20	28	10.492	Riachuelo	J. Zuccoli
URUGUAY	20	28	10.494	Riachuelo	Lehmann
CHUBUT	20	28	10.496	Riachuelo	J. C. Schenone
RICHMOND CASTLE	21	29	11.588	Dna. B Sección 6	Houlder Bros.
MARGARITA	22	30	10.646	Dique 3 Este	J. C. Schenone
BARON INCHCAPE	22	30	10.648	Dársena Sur	Wilson Sons
SAMOIS	22	30	10.649	Dársena A	Chadwick Weir
TORO	23	31	10.686	Barracas	Nav. Dodero
CLAUDIA M.	23	31	10.687	Barracas	J. Coppola
TACITO	23	31	10.691	Dock Sur	Chadwick Weir
JUVENAL	23	31	10.692	Dock Sur	Chadwick Weir
SAMWHARPE	23	31	10.693	Dársena B	Chadwick Weir
MERLUZA	24	1	10.736	Dique 2 Sección 3	Christophersen

SERVICIOS AEROPOSTALES

LINEAS AEREAS DEL ESTADO

Santa Rosa, Neuquén, Bariloche y Esquel

L.A.S.O. De **El Palomar,** lunes y jueves, a las 7. Sta. Rosa (Pampa), 9.50; Neuquén, 12.30; S. C. de Bariloche, 14.20; Esquel, 15.30. Cierre: simp., domingos y miércoles, 24 hs. Certif., 20. De Esquel, miércoles a las 8.30.

Linea a Posadas

Ida (viernes), salida de El Palomar a las 7; C. Yeruá (Concordia), llegada a las 8.50 y salida a las 9; Monte Caseros, 9.45 y 9.55; Posadas, 11.45 y 12.25; Resistencia, llegada a las 13.55.
Regresos (sábados), salida de Resistencia, a las 7; Posadas, llegada a las 8.30 y salida a las 8.40; Monte Caseros, 10.30 y 11.20; C. Yeruá (Concordia), 12.5 y 12.15, y El Palomar, llegada a las 14.5. Cierre el día anterior, a las 23.30, las simples. Certificadas, día anterior, a las 23.30.

Monte Caseros, Posadas Cataratas del Iguazú y Asunción

L.A.N.E. De **El Palomar,** martes, a las 8; C. Yeruá (Concordia), 9.50; M. Caseros, 10.45; Posadas, 12.59; Cataratas del Iguazú, 14.50, y Asunción, a las 16.35. Cierre: simp., martes, a las 7. Certif., día anterior, a las 20. De Asunción, jueves, a las 9, hora argentina. Llegada a las 17.35.

Brasil, Guayanas, Venezuela, Centroamérica, Antillas, Indias Occidentales y los Estados Unidos

Pan American. Vía Porto Alegre, San Pablo y Río: todos los días, menos domingos, a las 7 horas. Cierre: día anterior 23.30, simples; 20, certificadas.
Llegadas: lunes, miércoles y sábados, a las 17, y sábados y lunes, a las 17.10.
Pan American. Vía Asunción, San Pablo y Río: domingos, a las 6. Cierre: sábados, 23.30, simples; 20, certificadas.
Llegadas: miércoles a las 17.35.

Córdoba, Tucumán, Salta, Antofagasta, Perú, Ecuador, Colombia, Centroamérica y los Estados Unidos

Panagra. Domingos, a las 11. Cierre: el mismo día, a las 8.15, simples; certificadas, el día anterior, a las 20. Llegadas: martes, a las 14.20.

Córdoba, Mendoza y Santiago de Chile

Panagra. Todos los días, a las 9. Cierre: todos los días, a las 6.15, simples; certificadas, la noche anterior, a las 20. Llegadas: todos los días, a las 15.55.

Para Porto Alegre, San Pablo y Río Servicios Aéreos Cruzeiro do Sul Ltda.

Salidas: martes, jueves y sábados, a las 7.45. Cierre, el día anterior, a las 22, simples, y certificadas, a las 20. Regresos: lunes, miércoles y viernes, a las 16.30.

Córdoba, Tucumán, Salta, Bolivia, Perú, Ecuador, Colombia, Centroamérica y los Estados Unidos

Panagra. Miércoles y viernes, a las 11. Cierre: los mismos días, a las 6.15, simples; certificadas, el día anterior, a las 20. Llegadas: viernes y domingos, a las 14.20.

Córdoba, Mendoza, Chile, Perú, Ecuador, Colombia, Centroamérica y los Estados Unidos

Panagra. Sábados, domingos, lunes, martes y jueves, a las 9. Cierre: los mismos días, a las 6.15, simples; certificadas, el día anterior, a las 20. Llegadas, lunes, martes, miércoles, jueves y sábados, a las 15.55.

Río Grande y Río Gallegos

Aeroposta Argentina: De Buenos Aires. Jueves y domingos, a las 5. Bahía Blanca, C. de Patagones, Trelew, C. Rivadavia, Puerto Deseado, San Julián y Santa Cruz. Cierre: certificadas y encomiendas, martes y sábados, 20; simples, 24. Regresos: lunes de Río Grande y viernes de Río Gallegos.

Río Grande

Aeroposta Argentina: De Buenos Aires. Viernes, a las 7. Esc. Bahía Blanca, Carmen de Patagones, Trelew, C. Rivadavia, Lago Buenos Aires, Cañada León, Lago Argentino y Río Gallegos. Regresos: lunes, a las 15.20. Cierre: día anterior, 23.30, simples; 20, certificadas.

Linea a Montevideo

Corp. Sudamericana Servicios Aéreos en comb. con C. A. U. S. A. De Puerto Nuevo: lunes, martes, miércoles, jueves y viernes, 9 y 15.45. Sábados, 9 y 14.30. Cierre: una hora antes de la partida, simples, y hora y media, certificadas. Regresos: lunes, martes, miércoles, jueves y viernes, 10 y 16.45, y sábados, 10 y 15.30.

LINEA A COLONIA

Corp. Sudamericana Servicios Aéreos (Servicio Cía. Aeronáutica Uruguaya S. A. C. A. U. S. A.).

Salidas todos los días, a las 10.30, con excepción de los domingos. Regresos: los mismos días a las 11.30. Cierre: una hora antes para las simples y una y media las certificadas.

LINEA A ASUNCION

S. Fe, Barranqueras, Formosa y Asunción Corp. Sudamericana de Servicios Aéreos

De Puerto Nuevo, lunes y jueves, 8 hs. Llegadas: Asunción, 14.35, hora argentina. Escalas: Santa Fe, 9.50; Barranqueras 12.35, y Formosa, 13.50.
Regresos: martes y viernes. Asunción, 7, hora paraguaya, y Puerto Nuevo, 14.35. Escalas: Formosa, 8.30; Barranqueras, 9.30, y Santa Fe, 12.15. Cierre: simples, una hora antes de la partida, y certificadas, día anterior, a las 20.

PUERTO DE LA CAPITAL

Profundidad del agua habida ayer en los canales de acceso al puerto de la capital para un ancho central de 40 metros sobre el cero del semáforo. Canal Sur: a las 6, 22.8; a las 7, 23; a las 8, 23.8; a las 9, 24.4; a las 10, 24.4; a las 11, 24.4; a las 12, 24.4; a las 13, 23.8; a las 14, 23; a las 15, 22.8; a las 16, 22.8, y a las 17, 22.8. Siete pies más de agua en el canal Norte. Viento SO.

VAPORES FLUVIALES

A entrar hoy en la Dársena Sur: Ciudad de Buenos Aires, de Montevideo, a las 8; General Alvear, de Concordia, a las 8, y Ciudad de Colonia, de Colonia, a las 14.30.
A salir hoy de la Dársena Sur: Ciudad de Colonia, para Colonia, a las 9, y Ciudad de Buenos Aires, para Montevideo, a las 22.

VAPORES MERCANTES

A. MITCHEL PALMER (Norteamericano) —Dársena C.
BALI (Sueco)—Dársena Norte, 1a.
BARON INCHCAPE (Británico)—Dársena Sur, Este.
BUENOS AIRES (Arg.)—Dique 4.
CONDESA (Británico)—Dock Sur I.
CHRISTER SALEM (Sueco)—Dársena A.
CLAUDIA M. (Brasileño)—Riachuelo.
EMPIRE TIDE (Británico)—Dock Sur II.
EMPIRE TREASURE (Brit.)—Dna. B 7a.
E. TORNQUIST (Argentino)—Dock Sur II.
FORT ST. ANTOINE (Francés)—Dna. C.
HALLAND (Sueco)—Dársena B.
HARPON (Argentino)—Dársena Norte.
HART GRANGE (Brit.)—Dársena E.
JOAZEIRO (Brasileño)—Dique 3, este.
JUVENAL (Argentino)—Dock Sur II.
MARGARET JOHNSON (Sueco)—Dna. A.
ORINOCO (Sueco)—Dársena B, 5a.
SAMOIS (Británico)—Dársena A.
SAMORESPY (Británico)—Dársena Norte.
SAMWHARPE (Británico)—Dársena B.
SELANDIA (Danés)—Dársena C.
TEMNAREN (Sueco)—Dársena A.
YARRAWONGA (Sueco)—Dársena A.

FLOTA MERCANTE DEL ESTADO

RIO ATUEL—Frigorífico La Blanca.
RIO BERMEJO—El 13|8 para N. Orleáns.
RIO CARCARAÑA—El 21|8 para N. York.
RIO COLORADO—Dársena Norte.
RIO CORRIENTES—Dársena Norte.
RIO CHICO—El 18|9 para Mobile.
RIO CHUBUT—En Baltimore.
RIO DESEADO—En La Habana.
RIO DIAMANTE—En la dársena E.
RIO DULCE—En la dársena B, sección 3a.
RIO GALLEGOS—El 20|8 de Nueva York. El 8|9 en ésta.
RIO GUALEGUAY—En Nueva Orleáns.
RIO IGUAZU—El 14|8 de Nueva Orleáns. El 21|8 en Curaçao.
RIO JACHAL—El 15|9 para Nueva York.
RIO JURAMENTO—El 31|8 en N. York.
RIO LUJAN—En Río de Janeiro.
RIO MENDOZA—En el dique 3, oeste.
RIO NEUQUEN—En Nueva Orleáns.
RIO PARANA—Llegó ayer a N. York.
RIO PRIMERO—El 17|8 en Barranquilla.
RIO SALADO—El 4|8 en Nueva Orleáns.
RIO SAN JUAN—Dique 4, 3a.
RIO SEGUNDO—El 7|8 de Pensacola. El 11|9 en ésta.
RIO TEUCO—El 11|8 de Nueva York. El 7|9 en ésta.
RIO TUNUYAN—Para Nueva York. En Cristóbal desde el 21|8.

BUQUES DE PASAJEROS

Para Buenos Aires

CABO DE BUENA ESPERANZA (Español). De Barcelona. El 23|8 en Río de Janeiro y el 30|8 en ésta.
CABO DE HORNOS (Español). El 20|8 de Barcelona. El 2|10 en Buenos Aires.
Mte. AMBOTO (Esp.). El 27|7 de Bilbao.
SUECIA (Sueco). El 29|8 de Gotemburgo.

Para Europa y los Estados Unidos

CHILE (Sueco). Para Gotemburgo. El 18|8 de ésta.
NORDSTJERNAN (Sueco). Para Gotemburgo. El 10|8 de ésta.
ORINOCO (Sueco). Para Gotemburgo. En la dársena B.
RIO JACHAL (Argentino). En Buenos Aires. El 15|9 para Nueva York.
RIO TUNUYAN (Argentino). Para Nueva York. El 20|8 a Cristóbal.
VENEZUELA (Sueco)—Para Gotemburgo. El 24|8 de ésta.

Puertos de la Patagonia

ASTURIANO—De Río Gallegos a ésta.
MANLY—El 23|8 para Puerto Deseado.
RIO BLANCO—En Comodoro Rivadavia.
RIO SANTA CRUZ—En la Dna. Sur.
SANTA MARIA—El 21|8 para Puerto Madryn.

Líneas al Brasil y Nueva Orleáns

AGUILA II—El 26|9 para R. de Janeiro.
AFRICA—En Santos.
ASIA—En Buenos Aires.
AUSTRALIA—En Santos.
CAMAMU—En Bahía Blanca.
CIUDAD DEL CABO—El 8|8 para Durban.
CIUDAD DE NECOCHEA — En viaje a Montevideo.
CHUBUT—Dique 2, sección 2a.
DUBLIN—Dique de carena.
EDIMBURGO—En Bahía Blanca.
ESTE—En Río de Janeiro.
FRANCISCO ROCCO—En el Riachuelo.
GENERAL SAN MARTIN—El 14|8 de Curaçao. El 2|9 en Buenos Aires.
GOIAZ LOIDE—En Bahía Blanca.
GLORIOSO—En el Riachuelo.
JUNCAL—El 20|8 para Nueva Orleáns.
JOAZEIRO—En el dique 3, este.
LOS POZOS—De Curaçao a Buenos Aires.
MEXICO—En Montevideo.
NORTE—En el Riachuelo.
NOVILLO—El 29|8 en Santos.
OCEANIA—En Santos.
OESTE LOIDE—En Bahía Blanca.
OESTE—El 28|8 de Río de Janeiro a ésta.
PARANA—En el Riachuelo.
PASO DE M. GARCIA—Dique de carena.
QUILMES—En Nueva Orleáns.
RATA—En Río de Janeiro.
RIOGRANDE—El 26|8 para R. de Janeiro.
RIO GRANDE—El 16|8 para Necochea.
RIO LOIDE—En Bahía Blanca.
RIO LIMAY—El 23|8 para Santos.
SANTA MARIA MAGDALENA—En Montevideo.
SARANDI—De Porto Alegre a ésta.
SUD—En San Nicolás.
TORO—Barraca Merlo.
URUGUAY—Mañana para Porto Alegre.
ZELANDIA—En San Francisco.

GIROS DE BUQUES

A la carga:
La Plata, dársena C.
Río Corrientes, Dársena Norte, frente a los talleres del Ministerio de Marina.
Río Mendoza, dique 3, oeste, reparaciones y carga.
Empire Treasure, prórroga, dársena B, 7a.
Selandia, dársena C.
A la descarga:
Río San Juan, dique 4, 3a.

PETROLEROS ARGENTINOS

A. DEL VALLE—Dársena Sur.
BUENOS AIRES—El 16|8 de Curaçao para ésta.
DOCE DE OCTUBRE—En La Plata.
P. AMBRINO—En La Plata.
Gral. MOSCONI—En la Dársena Sur.
Ing. L. A. HUERGO—En C. Rivadavia.
M. FRERE—Hoy en C. Rivadavia.
MINISTRO LOBOS—En Puerto Nuevo.
P. F. ALCORTA—En Santa Fe.
SAN JORGE—El 26 para C. Rivadavia.
SAN MATIAS—En Puerto Belgrano.
SANTA CRUZ—Hoy en Mar del Plata.
TRECE DE DICIEMBRE—El 13|8 de La Libertad para La Plata.

PUERTO DE ROSARIO

Rosario, 26. — Hoy salieron los vapores Potengy, brasileño, con cereales, a completar en Buenos Aires, y Jersey Hart, británico, a completar carga en Buenos Aires. No hubo entradas.

PUERTO DE MONTEVIDEO

Montevideo, 26 (Esp.).—Llegó procedente de Buenos Aires el buque noruego Nyhorn. Con destino a Río de Janeiro partió el barco sueco Canadian, en tanto que el británico Empire Buckler zarpó con rumbo al Reino Unido.

ADOLFO BULLRICH & Cía. Ltda.

23ª EXPOSICION
SHORTHORN
HOY EN SAN JUSTO, F. C. O.
250 TOROS DE PEDIGREE A CORRAL
ASOCIACION ARGENTINA CRIADORES DE SHORTHORN
Con el patrocinio de la Sociedad Rural Argentina

Importante: Hoy lunes y mañana martes saldrá de nuestra casa, Av. L. Alem 1950 a las 13 hs., un coche pullman a San Justo y regreso.
v27

HOY
PAVOS
de "LOS MAIZALES"
de la Suc. Julio A. García
Muy buen lote de 25 pavos y 10 pavas M. Bronceados; se rematarán:
En n|patio, Av. ALEM 1950, ESTA TARDE a las 14.30 horas. v27

DE LOS MEJORES PEDIGREE SUIZOS
1 TORO y 2 VAQUILLONAS
Schwyz Brun de Pedigree
En SAN JUAN, de PEREYRA
El Miércoles 29 de Agosto
v.27

EN EXHIBICION
PADRILLOS PERCHERON
de "LA UNION", del Sr. JACINTO RUIZ GUIÑAZU
2 de pedigree inscriptos,
2 puros por cruza y
2 Percherón cruza con Orloff
SE REMATARAN
MAÑANA MARTES 28, a las 14.30 horas
EN N|PATIO Av. ALEM 1950 v27

1a. EXPOSICION FERIA a CORRAL DE YEGUAS CRIOLLAS INSCRIPTAS

ORGANIZADA POR LA Asoc. CRIADORES DE CRIOLLO
en SAN JUSTO, F. C. O.
el MIERCOLES 29 de AGOSTO, a las 14 horas
CON LA CONCURRENCIA DE LAS SIGUIENTES CABAÑAS:
"La Reserva" de Felipe Z. Ballester; "La Carmelita" de Antonio Recio; "El Pilar" de Glorialdo Fernández e Hijos y "La Clotilde" de A. Villa Abrille y Tapia.
v. 27 ADOLFO BULLRICH y Cía. Ltda.

300 REPRODUCTORES A CAMPO
de LEONARDO PEREYRA

EL
MIERCOLES 29 DE AGOSTO
13 HORAS
SE REMATARAN EN
"SAN JUAN" - PEREYRA, F.C.S.

75 TOROS HEREFORD DE PEDIGREE
28 VAQ. HEREFORD DE PEDIGREE
103 TOROS HEREFORD Puros, no inscriptos
34 VAQ. HEREFORD Puras, no inscriptas
60 TOROS SHORTHORN DE PEDIGREE
1 TORO y 2 VAQ. Pedigree Schwyz Brune

NOTA: Los toros estarán en exhibición desde la mañana del mismo día. La venta se efectuará bajo techo en caso de lluvia. — **MEDIOS DE TRASLADO:** TRENES, ida, de Constitución 10.10 hs.; regreso, de Pereyra 18.25 hs. — COLECTIVOS: Los que van a La Plata salen de la calle Garay 1051 y dejan en la puerta del establecimiento. De Chascomús, saldrá a las 10 hs. con regreso. De Casa Bullrich, saldrá a las 10 hs. con regreso. — SOLICITE CATALOGO EN N|. CASA, Av. ALEM 1950.
v27 ADOLFO BULLRICH y Cía. Ltda.

SHORTHORN y SOUTHDOWN
DE "CHAPADMALAL"

32 toros puros
1 toro mocho puro
100 toros p. p. c.
4 toros mochos p. p. c.
10 vaquillonas puras
5 carneros puros
80 carneros p. p. c.

CALIDAD SUPREMA

CALROSSIE SUPREMACY (importado) nuevo reproductor de esta Cabaña, adquirido en 2.000 guineas. Fué Primer Premio en Perth 1943 y su primera producción nacida en Escocia alcanzó el promedio de precio más alto en Perth 1945, con £ 1.084

El SABADO 8 de SEPTIEMBRE
en CHAPADMALAL, F. C S.
A LAS 11 LOS LANARES - A LAS 14 LOS VACUNOS
Almuerzo campestre a las 12
ENTRE LOS TOROS y VAQUILLONAS DE PEDIGREE y TOROS PUROS POR CRUZA HAY HIJOS Y NIETOS DE "CALROSSIE CONSORT", EL GRAN PADRE DE ESTA CABAÑA.
Solicite folleto en n|Casa, Avda. L. N. Alem 1950.
v27 Adolfo Bullrich y Cía. Ltda. S. A.

SHORTHORN y HEREFORD
de DUGGAN
De las Cabañas "SITTYTON" y "SAN JUAN"

SHORTHORN	HEREFORD
50 toros pedigree	25 toros pedigree
30 vaq. pedigree	15 vaq. pedigree
100 toros p.p. cruza	180 toros p.p. cruza

SE REMATARAN:
En la Cabaña "SITTYTON"
en Est. DUGGAN, F.C.C.A.
EL SABADO 1o. DE SEPTIEMBRE
MEDIOS DE TRASLADO: EN AUTOMOVIL por camino pavimentado Buenos Aires-Rosario, estando situada la Cabaña "Sittyton" a la altura del Kilómetro 133. — El día de la venta saldrá de nuestra Casa, Av. Alem 1950, a las 7 hs. en punto, un microómnibus que conducirá a los interesados al lugar del remate, regresando una vez terminado el mismo. TREN: Puede llegarse al Establecimiento por tren (coche motor), que sale el día de la venta, sábado 1o., de Retiro, F. C. C. A., a las 7.2 hs. y llega a Duggan a las 9.28 horas. En la estación habrá automóviles para el trasiado al Establecimiento.
Solicite catálogo en n|Casa, Av. Alem 1950. v. 27

1200 vacunos en Ameghino, F. C. Oeste.—
El sábado 1º de septiembre v.A.28

ESPECIAL DE NOVILLOS
En General Villegas, F. C. O.
El Martes 18 de Septiembre
v. 28

2.700 VACUNOS
INCL.: 400 vacas A. ANGUS, 4|6 años, y 100 vaq. A. ANGUS, 2 a 3 años, m|liq. de "EL ALBARDON", todas en servicio desde Julio, con toros p. p. cruza, ganado de gran clase, que se venderá con su correspondiente dotación de toros
En RUFINO, F. C. P. El 5 DE SEPTIEMBRE
v. 27

Además: 150 vacas y vaq. Shorthorn del Sr. Eduardo Durañona; de la señora María O. de MacDonald: 115 nov. A. Angus y Shorthorn, 14|18 m., gran clase y estado, m|liq.; Edith L. Duggan: 52 nov. Shorthorn, 14|18 m., buena clase y estado, m|liq.; Reginaldo N. MacDonald: 20 nov. A. A., gran clase y estado, 15 m., m|liq.; 110 vacas A. Angus, 5 a 7 años; 144 vacas Shorthorn y 50 vacas cruza, y hacienda gorda para matadero. Informes en n|Casa. Av. Alem 1950, Bs. As., o al Sr. S. Sánchez Faya, en Rufino. v.27

ROMNEY MARSH y HAMPSHIRE DOWN
Importados de Inglaterra
Carneros y borregos R. Marsh, importados por Wm. Candy; 14 borregos H. Down, importados por Hugh S. Black y Shepherd & Cía. — *Se rematarán*
EN N|PATIO, Av. ALEM 1950
EL LUNES 3 DE SEPTIEMBRE — 14.30 horas
v. 27

PADRILLOS ARABES
3 padrillos puros de pedigree, de la Cabaña "El Rincón" del Dr. Oscar Milberg. — Se rematarán:
EL MARTES 28 DE AGOSTO, a las 14.30 horas
EN N|PATIO Av. ALEM 1950 v. 27

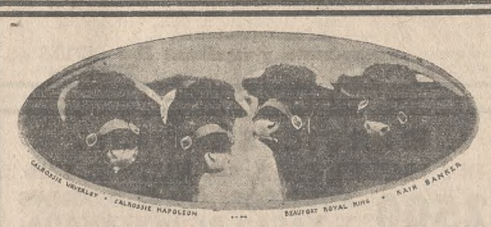

SHORTHORN de BONADEO
REMATE ANUAL
150 Toros (70 PEDIGREE — 80 P. P. C. A CORRAL y CAMPO)
65 Vaquillonas (50 PEDIGREE — 15 P.P.C. SERVIDAS — MAYORIA PREÑEZ REVELADA.)
en HUANCHILLA, F.C.P., el MIERCOLES 5 de SEPTIEMBRE
IMPORTANTE — Flete gratis en las condiciones siguientes: A los compradores de 1 a 5 toros o 3 vaquillonas, libre de flete hasta una distancia de 200 kms. A los compradores de un mínimo de 6 toros o 12 vaquillonas (medio vagón), libre de flete a cualquier distancia dentro de las Provincias de: Córdoba, Santa Fe, Buenos Aires, San Luis, Entre Ríos y La Pampa. Es entendido que los reproductores se pondrán en la estación de ferrocarril más próxima al establecimiento de destino. El transporte se hará por camión o ferrocarril, según convenga. Los productos viajarán siempre por cuenta y riesgo de los compradores.
COMPRENDE ESTA VENTA LA TOTALIDAD DE LA PRODUCCION DE LA CABAÑA "EL CANTOR", CON EXCEPCION DE 25 TOROS QUE HAN CONCURRIDO A PALERMO.
SOLICITE CATALOGO EN N|. CASA, Av. ALEM 1950.
v. 27 ADOLFO BULLRICH y Cía. Ltda.

CORPORACION ARGENTINA DE ABERDEEN-ANGUS
20ª EXPOSICION Y VENTA DE PRIMAVERA
CON EL PATROCINIO DE LA SOCIEDAD RURAL ARGENTINA
A EXPOSICION Y VENTA
100 TOROS DE PEDIGREE A CORRAL
30 VAQUILLONAS DE PEDIGREE
DE LAS CABAÑAS PERTENECIENTES A:
Sue. Guillermo Alston, Marcos Satanowsky, Francisco Fernández Campon, Luis F. Bengolea, Ernesto S. Laffaye, Cochicó S. A., José Tomás Sojo, Miguel Castellár, Liceaga Hnos., Estancias Houlder Curamalan Ltd. y Julio Guastini e hijos.
A VENTA SOLAMENTE
30 TOROS DE PEDIGREE A CORRAL
100 TOROS PUROS POR CRUZA
50 VAQUILLONAS P. POR CRUZA
CONTROLADAS S.R.A.
DE LAS CABAÑAS PERTENECIENTES A:
Sue. Luis A. Sauze, Ernesto S. Laffaye, Soc. An. Gan. Arg. Menéndez Behéty, Marcos Satanowsky y Miguel Castellár.
EN SAN JUSTO
En los locales de ADOLFO BULLRICH y Cía. Ltda. el
4 de Septiembre 1945
a las 14.30 horas

HEREFORD
En San Justo (F. C. O.)
LUNES 10 DE SEPTIEMBRE (14 Horas)
92 Toros y 28 vaquillonas Hereford (3 inmunizados)
11 Toros y 6 vaquillonas Polled Hereford
Expositores:
Juan Manuel Acevedo, Gloriaido Fernández e hijos, F. H. Goodall, Rafael Herrera Vegas e Hijos, Alejo P. López Lecube, Isidoro Montoreano, Martín Pereyra Iraola e hijos y Sociedad Cooperativa de Abasto.
2ª Exposición de Reproductores Hereford, de pedigree, a corral
organizada por la
"Asociación Argentina Criadores de Hereford"
con el patrocinio de la S. R. Argentina
Martilleros: ADOLFO BULLRICH y Cía. Ltda. S. A.
Sarmiento 643 U.T. 31-1680 INFORMES Av. Alem 1950 U. T. 41-1041 v29

SHORTHORN DE
Santamarina

En Exhibición
de "LAS HERAS" y "COLINA"
PEDIGREE Y PURO POR CRUZA
en "LA SOFIA" - Monte Grande, F. C. S.
200 Toros
150 Vaquillonas
SE REMATARAN:
EL VIERNES 31 DE AGOSTO, a las 13.30 hs.
Informes y catálogos en n|Casa, Av. L. N. Alem 1950, o a ENRIQUE SANTAMARINA E HIJOS S. R. L., Victoria 746, U. T. 34 Defensa 0801
v27 ADOLFO BULLRICH y Cía. Ltda.

PEDRO D. DUHALDE y Cía.

En RANCHOS F. C. S. **3000** NOVILLOS SHORTHORN — El VIERNES 7 (10.30 hs.)

ABERDEEN ANGUS y HEREFORD

250 A. Angus, 15 meses, ESPECIALES EN CLASE, buen estado, **MARCA LIQUIDA** del Estab. **"La Constancia"**; 200 Hereford, 12 a 15 meses, buena clase y estado, **MARCA LIQUIDA** del Estab. **"La Juanita"**, del Sr. Jaime Sala; 150 Shorthorn y A. Angus, 12 a 15 meses, buena clase y estado, **MARCA LIQUIDA** del Estab. **"El Siasgo"**, del Sr. Salvador Yuliano; 200 Shorthorn, 12 y 15 meses, buena clase y est., **MARCA LIQUIDA** del Estab. **"La Loma Verde"**, de los Sres. Ferrante y Cía.; 100 Shorthorn, de 24 meses, sola marca, y 100 Shorthorn y A. Angus, 12 meses, buena clase y estado, **MARCA LIQUIDA**, del Sr. Roque Ibarrolaza; 200 Shorthorn y 150 A. Angus, 12 meses, buena clase y estado, **MARCA LIQUIDA** del Estab. **"La Residencia"**, de los Sres. Juan Bellocq y Hnos.

El resto en lotes de 50 a 100 novillos, **MARCA LIQUIDA**, de los señores: Alberto Robert, Estanislao P. Amengual, Domingo Pedelaborde, Laureano Arbizu, Queirolo Hnos., Norberto F. Varela, Juan José Savaris, Juan José Peralta, Antonio F. Posse, José J. Arteaga, Sucesión de Lino Landajo, Elías I. del Campo, Adrián Pereyra y Santiago E. Pereyra, Arturo y Antonio Giffoni, Octaviano Moyano, Felipe Della Vedova y Hnos., Benito Garzábal, Francisco Farina, Angel Franciosi, Juan Ibarbia y Juan Iraola.

EN VALENTIN GOMEZ, F. C. O. — EL MARTES 11 (13 hs.)

5000 NOVILLOS SHORTHORN

1000 Shorthorn de 22 a 24 meses, EXCEPCIONALES EN CLASE, gran estado, **MARCA LIQUIDA** de los establec. **"El Chiripá"** y **"Recreo de la Parva"**, de Estancias de Mathet S. R. L.; 400 Shorthorn de 2 años, muy buena clase, muy buen estado, **MARCA LIQUIDA** del establecimiento **"Carilou"**, de la Sucesión Antonio Maza; 2600 Shorthorn de 18 meses a 2 ½ años, buena clase y buen estado; 1000 Shorthorn de 12 meses, buena clase y estado.

EN ROBERTS, F. C. O.

95 TOROS SHORTHORN

Puros por cruza a campo

El JUEVES 13 (13 horas)

60 del Estº **"La Primavera"**, del señor José Goya Herrán, palenqueados e hijos de importados y primeros premios en Palermo; 20 de la cabaña **"Santa Angela"**, de los Sres. Guillermo A. Séré e Hijos; 15 del Estº **"San Antonio"**, de los Sres. A. Guglielmino e Hijos, S. R. L., palenqueados.

EN ANGEL ETCHEVERRY, F.C.Pcial. — 2000 NOVILLOS, VACAS y VAQUILLONAS — EL VIERNES 14

INFORMES: En n|escritorios en Pehuajó, F.C.O. y Pcial., U. T. 220, y en Buenos Aires, Avda. Pte. Roque Sáenz Peña 501, U. T. 33 Avenida 7430; en Roberts, U. T. 63; en Ranchos, U. T. (Gral. Paz 124) y demás sucursales.

PEDRO D. DUHALDE y Cía.

SOCIEDAD RURAL DE RIO CUARTO

XI EXPOSICION GANADERA

INAUGURACION: SABADO 1o. de Septiembre, a las 15 horas

DETALLE DE PRODUCTOS

368 Reproductores Bovinos — **156** Ovinos

57 Vaquillonas — **75** Porcinos

15 Equinos — **227** Aves

DE LAS SIGUIENTES RAZAS

Shorthorn - Aberdeen Angus - Holando Argentino - Hereford - de pedigree a galpón y corral y puro por cruza - Percherón Postier - Ausetana - Hampshire Down - Lincoln - Merino - Corriedale - Romney Marsh - Duroc Jersey - Poland China - de pedigree - Plymouth Rock Bataráz - Rhode Island Red - Leghorn Blanca - Orpington Leonada - Susex Armiñada - Mammouth Bronce, y otras.

Informes: En nuestro escritorio Alvear No. 1000 U. T. 857, Río Cuarto.

05727 v.27

BRAVO & CASTRO

En General Pico, F. C. O.—

750 VACUNOS

El miércoles 29 de agosto, a las 10 hs.

05951 v.28

En Quemú Quemú, F. C. O.

El viernes 31 de agosto, a las 10 horas.

06145 v.30

HEGUY, PEZZALI & CIA.

Soc. Resp. Ltda. — Cap. $ 230.000.—

En AMERICA, F.C.O.

1100 VACUNOS

DETALLE: 200 vacas, vaqs. y terneros gordos para abasto y plaza; 300 novs. de 15|20 meses, b|cl. y est.; 300 novs. de 10|12 meses, b|cl. y est.; 150 vacas y vaqs. inv., entrando tamberas esp.; 75 vacas b|cl., con 75 crías al pie.

El **sábado 1º de septiembre**, 10 horas, hac. al peso; 14 hs., inv. y cría.—Informes: Bmé. Mitre 559, Bs. As. 06833 v.28

J. M. MENDEZ & CIA.

En CATRILO — MAÑANA 28 — 14 hs.

REMATE ESPECIAL

2.550 NOVILLOS SHORTHORN

DETALLE

200 de 2 años, gran clase y est., m|l., de Severo Lanz; 160 de 2 años, gran clase y b|est., m|l., de Salustiano Lanz; 300 de 2 1|2 años, gran clase y best., consignación de Ruiz Pérez y Cía.; 150 de 2 1|2 años, muy b. clase y est., s|marca; 150 de 2 años, muy b. clase y gran est., s|marca; 600 de 1 1|4 años, excepcionales en clase y gran est., m|l., de Severo Lanz; 200 de 12|15 meses, excepcionales en clase y gran est., m|l., de Salustiano Lanz; 120 de 15|16 meses, excepcionales en clase y gran est., m|l., de María B. de Blanco; 80 de 1 1|2 años, muy especiales en clase y gran est., m|l., de Vda. de Urcola e hijos; 60 de 14|15 meses, excepcionales en clase y gran est., m|l., de Celestino Cazaux; 500 de 14|18 meses, b|c. y est., s|marca; 150 de 2 años, muy b. clase y gran est., s|marca; 600 de 1 1|4 años, excepcionales en clase y gran est., m|l., de Severo Lanz; 200 de 12|15 meses, excepcionales en clase y gran est., m|l., padrillo percherón de 4 años. 06875 v.27

EYHERABIDE & Cía.

En SAN ANTONIO DE ARECO, F. C. C. A.

EL MARTES 28 DE AGOSTO, A LAS 14 HORAS

1.150 VACUNOS

entrando 100 novs. Hereford, 2 años, b|c. y est.; 100 novillos Sh., 2 años, b|c. y est.; 190 novs. Sh., 1 1|2 años, b|c. y est., en lotes; 120 vacas Sh., preñadas, b|c. y est.; 20 vacas A. Angus b|c. y est.; 50 vaqs. Sh., servidas, 1 1|2 años, b|c. y est.; 90 vacas Sh., b|c. y est., con 90 crías al pie; 20 vacas A. Angus b|c. y estado, con 20 crías al pie, el resto vacunos consumo. Informes U. T. 170, San Antonio. 6882 v.27

ALTUNA Hnos. y Cía.

EN NOGOYA (E. R.) — EL VIERNES 31 DE AGOSTO

A LAS 13,30 HORAS

1.300 VACUNOS

ENTRANDO: 200 novillos mestizos Durham, 3 años, mochados, marca liq., gran est.; 200 nov. A. Angus, 1 1|2 y 2 años, marca liq., gran clase y estado; 200 nov. Durh. y Hereford, 2 y 3 años, buena clase y estado; 100 vacas mestizas A. Angus, nuevas, preñez revelada, marca liquida; 100 vacas mestizas A. Angus, cc. 100 crías misma procedencia, especial p|cría; 100 vac. Durh. y Heref. c|100 crías al pie; 100 vac. y vaq. servidas; 50 vac., tern. y vaq. gordas p|abasto y plaza. — Recomendamos la SOBRESALIENTE calidad y estado de los ganados a vender. — Inf. Teléf. 60 y 244, NOGOYA. v. 29 (E. Ríos).

CARLOS A. FOSSATTI & Cía. S. A.

En ALBERDI, F. C. P. — LUNES 27

En CANALS, F. C. C. A. — MARTES 28

En C. CHARLONE, F.C.P. — VIERNES 31

En C. CHARLONE, F. C. P. — **2800** NOVILLOS — EL LUNES 10 SEPTIEMBRE

En RIO CUARTO, F. C. P. y C. A. — **3500** NOVILLOS — EL MIERCOLES 12 SEPTIEMBRE

En CANALS, F. C. C. A. — **3000** NOVILLOS — EL SABADO 22 SEPTIEMBRE

En LABOULAYE, F. C. P. — EL VIERNES 28 SEPTIEMBRE

ESPECIAL DE INVERNADA

2000 novillos 1000 vaquillonas

Informes a n|escritorios en Buenos Aires, Avda. P. R. S. Peña 710, U. T. 34 - 7485 y 6795 y Agencias. v.27

SHORTHORN de "SAN JOSE"

del Sr. Jorge A. Santamarina

200 TOROS

60 de pedigree

140 p. p. cruza

Criados a campo

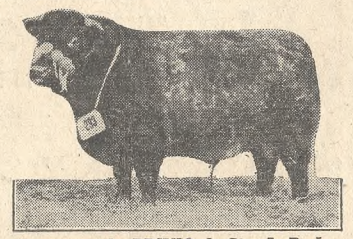

LA TOTALIDAD DE LA PRODUCCION ANUAL

EN TANDIL, F. C. S.

El SABADO 1o. de SEPTIEMBRE

A LAS 13 HORAS

TREN: De Constitución el Viernes 31 de Agosto, a las 21.10. Regreso el día del remate, a las 23.55, desde Balcarce, adonde serán trasladados en automóvil. De Tandil, el domingo 2 a las 8.35, o Lunes 3 a las 0.15, que llegan a Plaza a las 18.42 y 8.15.

Sucesores de BRIVIO & Cía. S. R. L.

Capital $ 150.000

9 de JULIO 629 — TANDIL — U. T. 65

06617 v.31

PEDRO y ANTONIO LANUSSE

SAN MARTIN 240 — BUENOS AIRES

En LAS FLORES, F. C. S. — EL MARTES 28 DE AGOSTO

600 VACUNOS Shorthorn, entrando 200 de cría, gran clase, m. l. de Don Constante Pazzaglia. Comisión 2 o|o a cargo de cada parte en hac. grales. **TREN:** Sale de Constitución el mismo día a las 8.10. Regreso en el día.

EN BALCARCE, F. C. S. — EL MIERCOLES 29 DE AGOSTO

1.000 VACUNOS, entrando 400 vacas, vaquillonas y novilos gordos y 600 cabezas para invernada. Comisión: 2 o|o a cargo de cada parte en hac. generales.

En Bna. Esperanza — El Sábado 1o. de Septiembre — Remate Feria

Mayores informes en n|escritorios en ésta, o en nuestras agencias regionales.

6669 v.27 — PEDRO y ANTONIO LANUSSE

SALABERRY, BERCETCHE & Cía. S. A.

En BOLIVAR, F.C.S. - 1.000 Vacunos - MAÑANA MARTES 28

EN TAPALQUE, F.C.S. — 1.000 Vacunos — EL JUEVES 30

EN DOLORES, F.C.S. - 1.000 Vacunos - EL SABADO 1° Sept.

Informes a n|casa, Defensa 188, Bs. As. - U. T. 33-3976. 6436 v.27

VALLERGA, FERRO & Cía.

Soc. de Resp. Ltda. — Capital $ 1.000.000.— m|n.

En RAWSON, F.C.P. — El Martes 28 de Agosto (13.30 hs.)

1.000 VACUNOS, entrando: 150 Novillitos de 12|16 meses, del Estab. **"LA BLANQUEADA"**, de los Sres. Orayen y Rossi; 6 **Toros Shorthorn**, hijos de madres lecheras y toros p. de p., de la Cabaña **"LA EMILIA"**, del Sr. B. Sánchez Fages; 4 **Toros** hijos de importado y madres lecheras del Estab. **"LA NEGRA"** del Sr. A. Rossi; resto haciendas para invernada, cría y plaza. 6669 v.27

SOCIEDAD RURAL DE LABOULAYE

Realizará su 26a. Exposición anual, en sus instalaciones el día 23 de Septiembre de 1945

Ganadera, Industrial, Comercial, Productos de Granja y Concurso de Ganado Gordo.

La Inscripción se clausura el 30 de Agosto

Reglamento - Programa y Planillas de inscripción a los señores Martilleros Adolfo Bullrich y Cía. Ltda. S. A., Av. Alem 1950, Buenos Aires; y Carlos A. Fossatti y Cía. S. A., Av. P. R. S. Peña 710, Buenos Aires

LA POSTERGACION ES UNICAMENTE PARA TOROS

06042 v.27

BOYLE HERMANOS

En VENADO TUERTO — El MIERCOLES 29 de AGOSTO

EMPEZANDO A LAS 10 HORAS

1.000 VACUNOS y **400** LANARES

Haciendas generales de la zona, entrando buenos lotes de vacas con cría, vacas secas servidas, vaquillonas de varias edades y un buen conjunto de gordo — Más datos a n|escritorio. U. T. 1564.

Especial de reproductores y vaquillonas: El 3 OCTUBRE

6907 v-28 — BOYLE HNOS.

MARCILESE & Cía.

EN C. BRANDSEN, F. C. S. — MARTES 28, 13 Hs.

2500 NOVILLOS, VAQUILLONAS Y VACAS DE INVERNADA,

entrando muy buenos lotes marca líquida, destacándose consignaciones de José M. López Seco, Ana E. López Seco, M. Ugartemendía, J. Sargiotti, Terra-Garba S. A., J. Drake, etc. DETALLE: 1400 nov. Sh. de 1 y 1 1|2 años, en lotes, 550 vaq. Sh. 1 a 2 1|2 años, may. tamb.; 250 vacas secas, inv.; 150 vacas c|crías al pie. v.28

BUENOS AIRES — VICTORIA 561 - 5to. piso — U. T. 33-Avenida 3308

PASTORE & Cía.

ROSARIO — URQUIZA 1285 — U. T. 7149-7409

EN ARRECIFES, F. C. C. A. — EL MIERCOLES 29 del cte.

A LAS 14 Hs.

800 VACUNOS, entrando 250 nov. Sh. de 1 1|2 y 2 años, b|c. y est., m|l., Dr. Alemán; 200 vac. y vaq. Sh. y H., b|c. y est., c|y sin cría; 350 consumo. 06870 v28

DARRITCHON & URRIZA

1.300 - VACUNOS - 1.300

EN SUIPACHA, F. C. O. — EL MIERCOLES 29 — Entrando muy buenos lotes de novillos, vacas y vaquillonas para invernar y resto buen consumo y plaza. — U.T. 48. 6908 v.28

G. FERNANDEZ y Cía.

480 vacunos en Capilla del Señor, el miércoles 29 a las 14, muy buenos lotes marca líquida de novillos y vaquillonas de invernada, consumo y cría. Informes, U. T. Los Cardales 1 y 73-3327, Buenos Aires. B7123v27

C. CORRADI

EN VILLA VALERIA, F. C. P.

El Miércoles 29 de Agosto, a las 10 horas

1.100 VACUNOS (gordo e invernada)

Entrando terneros M. D. buena clase, 200 novillos 2 años excepcionales, novillitos y vacas con y sin cría, lanares y yeguarizos. 12 toros P.P.C. de 2 a 3 años, de Harguindeguy y Valdés. 100 vaquillonas de Sampson. 05897v.28

BOYLE HERMANOS

En VENADO TUERTO — El MIERCOLES 29 de AGOSTO

EMPEZANDO A LAS 10 HORAS

1.000 VACUNOS y **400** LANARES

Haciendas generales de la zona, entrando buenos lotes de vacas con cría, vacas secas servidas, vaquillonas de varias edades y un buen conjunto de gordo — Más datos a n|escritorio. U. T. 1564.

Especial de reproductores y vaquillonas: El 3 OCTUBRE

6907 v-28 — BOYLE HNOS.

MUEBLES, MERCADERÍAS Y ARTÍCULOS VARIOS

GUERRICO & WILLIAMS

C. Pellegrini 1042. U. T. (41) Plaza 0551

HOY

a las 13 y a las 21.30 en punto

RICOS MUEBLES

CUADROS — ADORNOS — CORTINADOS — STORES

Bañadera Mármol Antigua

Lindos bancos con aplic. mosaicos p. jardín - Cocinas económicas "Bosio" — Enceradora "Electrolux" - Calefón inglés p|baño; bañadera y lavat. enlos. - Bicicletas, coches - cunas p|niños - Estufas c|palos p|golf. - Alambre tej. p|cerco y artístico. Artefactos, alfombras, etc.

HOY

Moderno comedor de caoba "bombé" c|ricas sillas as. y resp. tap. cuero rojo; un buen juego Georgean chico roble tall. y raíz, 8 piezas. Elegante juego de living moderno, mod. confortable c|alm., otros tap. terc. y cuero verde; sofá est. francés laqué, tap. mod. butacas nogal "corbeille" as. cuero, buen escritorio-cómoda roble tallado, pal. plena, otro caoba; buenos sillones y sofás-camas; toilette "rognon" de caoba, mesa-vitrina roble otras ratonas; buenos cortinados, otomanas, alfombras; ricos dormitorios modernos de caoba; otros pintados imit. maderas claras c|rop. de 4 y 3 p. varios de nogal, roble, etc.; buen ropero est. francés cltronier 2 p. c|espejos, gran guardarropa de 4 ptas. c|bandejas int., otros de 3 y 2 pts., rica cama est. francés "noyer ciré", otras raíz nogal, roble, bronce, acero, etc., otomanas, divanes tapizados; rica bañadera antigua de mármol (de una sola pieza); lindos bancos c|mosaicos de loza p|jardín; bibliot. 3 p. y escr. ministro roble; muebles de oficina; jgos. de sala y vestíbulo, juegos de cuero p|escritorio, arañas c|plaq.; cuadros, adornos, jgo. cubiertos; enceradora Electrolux, bolsa c|palos golf, camilla p|curaros, cocina, ménicas esmalt., "Bosio"; muebles sueltos p|comedor, buenas sillas roble y cuero otras esterilla; licorera inglesa c|cros. cristal; bañad. Standard, calefón inglés, lavat., mueble fídeera c|30 c., mostradores, máq. SINGER p|taller, bco. carpint., coches y cunas p|niños, bicicletas, ap. p|gimnasia, rollos tej. alambre p|cerco, otros artíst. y p|golf, plancha hierro p|descarga, etc., etc.

Hoy lunes 27 de agosto, a las 13 y a las 21 y 30, en C. Pellegrini 1042. Comisión 10 o|o.—Guerrico y Williams. 06419 v. 27

GIMENEZ ZAPIOLA & Cía.

MAÑANA

Sin base. Demolición edificio Talcahuano 1251-53.—

2 Plantas con 14 habitaciones y dependencias. Venta en block. Sin base, al contado.

El **martes 28 agosto**, a las 15 en n|hall. Comisión, 10 o|o.—Giménez Zapiola y Cía. Florida 239. 06380 v. 28

YEGUARIZO

En Chascomús, F. C. Sud. 9o.

remate especial.

El **martes 4 de septiembre 1945**, 12.30 hs. Se reciben consignaciones. Mitre 43, U. T. 122, Chascomús.—**F. A. Iseas.** v27

ByJ. ISCORNIA

SUCESORES ISCORNIA Y MUZZIO

1731 BME. MITRE 1731 · 38-2639

Buen conjunto de riquísimos muebles Comedor inglés de roble tallado y patinado, aparador trinchante, mesa, 6 sillas y 2 sillones tap. en cuero; dormitorio Georgean de nogal, riquísimo tallado y raíz de nogal, roble int., ropero 3 cpos, desarmable, toilette c|tapas de cristal, cama 2 pl. c|e. y 2 mesas de luz c|cristal; dormitorio Regencia, 6 pz. cómoda y mesas de luz, tapas de mármol; comedor Luis XVI de caoba y marqueterie, aparador, trinchante, cristalero, mesa y 8 sillas esterilladas, con almohadillas, tapas de mármol, hundidas, bisel. bisel. biseladas; gran juego de living tap. en seda roja; otros juegos de hall y living tap. en cuero y en telas; comedores y dormitorios de varios estilos; guardarropas, roperos, sillas, sillones, petit meubles, adornos, cuadros, estatuas de mármol y de bronce, columnas, caminos, escritorios, archivos, bibliotecas, giratorios, cajas de hierro, muebles varios de oficina, objetos de vitrina, cubiertos, arañas, colgantes, lámparas de pie, veladores, etc., etc.

Mañana a las 17 hs., continuando el viernes a la misma hora, por ser feriado el jueves. NOTA: La mercadería sale resueltamente a la venta con base en cada lote de acuerdo a nuestra tasación; se darán rebajas de hasta 50 o|o si no se pueden sus muebles y varios, solicite nuestra tasación a 38-2639; anticipamos en efectivo sin interés y vendemos con base. — ByJ. Iscornia y Muzzio. 06876 v.27

JORGE BARRENECHEA

Judicial. Automóvil Nash, modelo 1935, sedan 4 puertas, 5 gomas (una nueva, sin uso) motor No. 20.689; nivel completo con trípode y mira de enchufe; útiles dibujo; escritorio roble; biblioteca; colección 24 tomos Obras Famosas; máquina escribir Ideal; sillas, sillones; lote 150 libros texto de Ingeniería, etc. Rematará:

El **día martes 28 de agosto**, a las 16 horas, en el salón Carlos Pellegrini 714. Venta ordenada por el señor Juez en lo Civil, Dr. Federico Luis Trujillo secretaría Dr. Madariaga, en autos Barrionuevo Lucas A. s|testamentaría, y Navarrete de Barrionuevo Aurora, s|sucesión. Sin base. Al contado. Comisión 10 o|o. (El vehículo se exhibe en el garage de la calle Paraguay 650). 06164 v.28

MUEBLES, MERCADERIAS Y ARTICULOS VARIOS

J. C. NAON & Cías. S. EN C.

Bs. As.: Maipú 40 - De la Corporación de Rematadores - M. del Plata: Sta. Fe 1735

MAÑANA A LAS 21.30 HORAS

CONTINUANDO EL MIERCOLES A LA MISMA HORA

EN N|GRAN GALERIA DE VENTAS: MAIPU 40

Regio juego de comedor Inglés en nogal y raíz de nogal, c|. espléndida sillería tallada, tap. en cuero, 12 ps. Rico jgo. Regencia en nogal y palisandro, tapas de mármol y sillas recub. en cuero, 12 ps. Gran comedor Georgean en caoba y raíz de nogal c|. sillería de cuero, 16 ps. Otros finos jgos. Regencia en nogal, 11 y 9 ps. Magnífico jgo. de dormitorio Georgean en raíz de nogal, 5 ps. Otro Francés en nogal filateado, 5